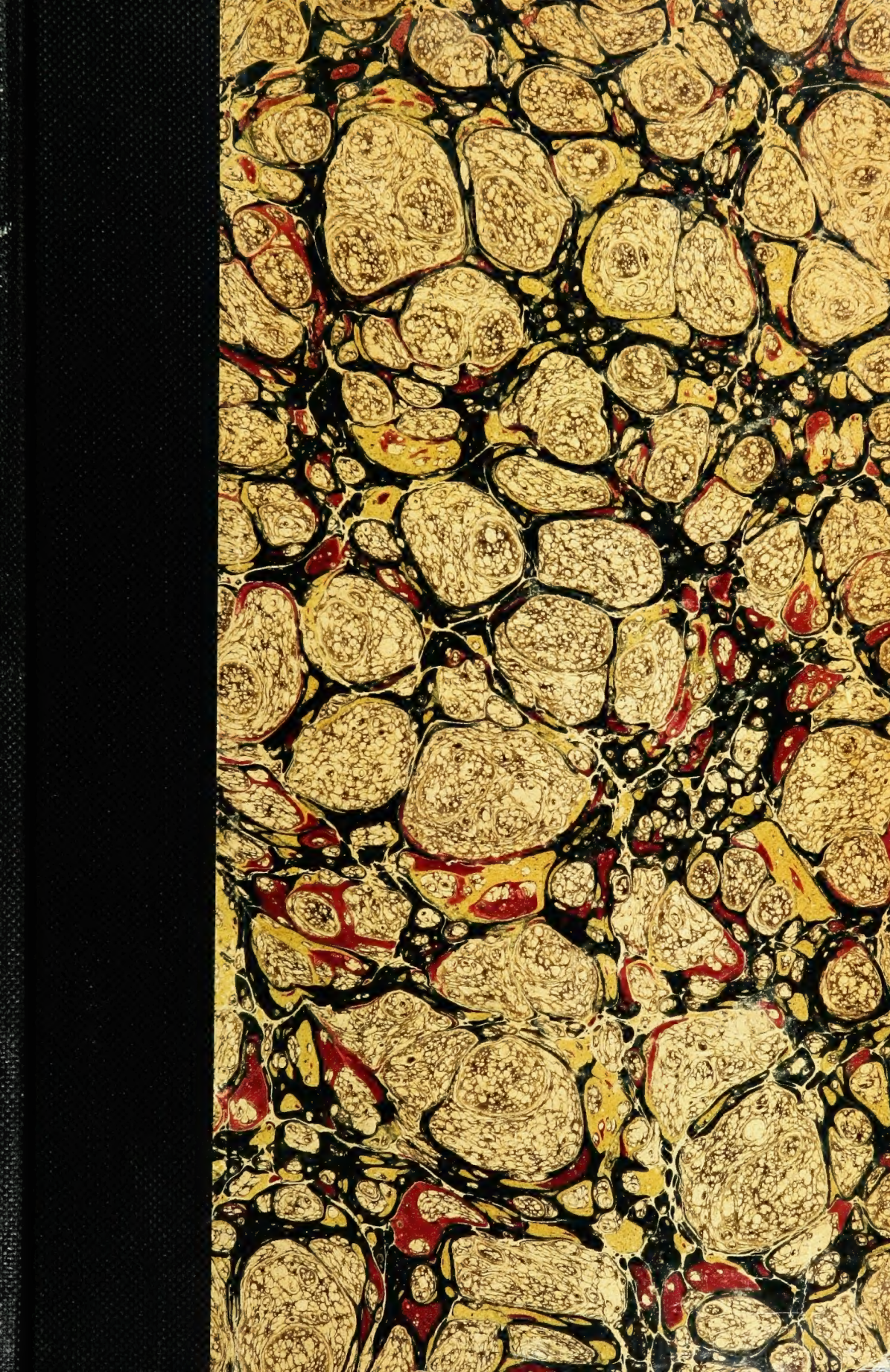

CS
597
C12C12+

Cornell University Library

BOUGHT WITH THE INCOME
FROM THE
SAGE ENDOWMENT FUND
THE GIFT OF
Henry W. Sage
1891

A 225796 5/5/08

9963

The date shows when this volume was taken.

HOME USE RULES.

All Books subject to Recall.

Books not used for instruction or research are returnable within 4 weeks.

Volumes of periodicals and of pamphlets are held in the library as much as possible. For special purposes they are given out for a limited time.

Borrowers should not use their library privileges for the benefit of other persons.

Books not needed during recess periods should be returned to the library, or arrangements made for their return during borrower's absence, if wanted.

Books needed by more than one person are held on the reserve list.

Books of special value and gift books, when the giver wishes it, are not allowed to circulate.

Readers are asked to report all cases of books marked or mutilated.

Do not deface books by marks and writing.

Cornell University Library
CS597.C12 C12
+
Registers of the Protestant Church at Ca

3 1924 029 790 056

olin

Overs

The original of this book is in
the Cornell University Library.

There are no known copyright restrictions in
the United States on the use of the text.

http://www.archive.org/details/cu31924029790056

CORNELL UNIVERSITY
AUG 7 1908
LIBRARY.

THE REGISTERS

OF THE

PROTESTANT CHURCH

AT

CAEN

If thy children keep my covenants and my testimonies that I shall learn them; their children also shall sit upon thy seat for ever-more.

VOL. I

B & M 1560-1572

Edited by

C. E. LART

—

1908

This Volume is issued free to Fellows of the HUGUENOT SOCIETY OF LONDON by arrangement with the Editor, Mr. C. E. LART.

THE REGISTERS

OF THE

PROTESTANT CHURCH

AT

CAEN (NORMANDY)

THE REGISTERS

OF THE

PROTESTANT CHURCH

AT

CAEN (NORMANDY)

VOL. I

Edited by

C. E. LART

1907

D
PBS

978
5/8/08

A.225796

INTRODUCTION

The Registers of the Protestant Church at Caen consist of thirteen volumes of Baptisms and Marriages (1560-1614) and of Deaths (1607-1614), now in the Archives at the Prefecture. There are also nine other volumes in the Municipal Archives, containing Baptisms and Marriages (1607-1684) and Deaths (1614-1684). The last two contain Deaths (1788-1792) which are not published in this work.

The first four volumes are bound in parchment leaves of old Bibles and Missals : Volume II in a loose page with illuminated capitals, describing the sacrifice of Isaac : Volume IV in double pages, not glued together, the inside being quite clean, with fine illumination.

The first twelve volumes were lost for nearly two centuries, and it was not known whether they had been destroyed, or had been hidden to escape confiscation in 1685.

In 1859, however, M. Charles Read and M. Waddington, of Rouen, found themselves at the old farmhouse of Bostaquet, formerly the manor-house of the family of

Dumont, seigneurs of Bostaquet and Fontelaye. They were shewn a room over the granary, in which lay a mass of old papers and deeds which had belonged to M. Le Sueur de Colleville, son-in-law of Samuel Bochart, pastor of the Protestant church at Caen, who died in 1667. Among them were the lost Registers, twelve in number, and also one of the church at Fécamp.

The first is smaller than the others, and contains 41 leaves, bound in pieces of old deeds, measuring 5 $^1/_2$ by 7 $^1/_4$ inches. On the inside of the cover is written in a modern hand. « Mr Vincent Lebas, dit Duval d'Aubigny ».

The Registers of the Caen congregation are specially interesting, not only because they form an uninterrupted series — excepting for those short periods which correspond to some Edict, or can be accounted for by local disturbances, — but also because they throw light on the social elements which composed the party of reform.

A large number of the local nobility and gentry, eight of the principal magistrates of the town, including a vicomte of Caen, ten councillors, two officers of the King, thirty six avocats, six « sergents royaux », two governors of Caen, a « procureur du Roi », a chief of finance in Normandy, a controller general of finance, the agent for the Royal domain, seven doctors of medicine, two surgeons, and large numbers of lesser standing, besides the mass of the sober, earnest burgess class who composed the rank and file of the Huguenots. A more representative assembly it would be impossible to find.

The reformation in France was representative : beginning in the Church and Universities, it permeated all classes, the peasant class alone being comparatively untouched, and divided the nation not by a line of horizontal, but of vertical cleavage. In 1533, Etienne le Court, curé of Condé-sur-Noireau, south of Caen, openly preached reform to his parishioners, and in the same year great disturbances took place at Caen ; sixteen nuns of the abbey of Holy Trinity left their convent, twelve retiring to their homes, and four going to Geneva.

Throughout Normandy, as in other parts of France, the early trend of reform was towards an independent reformed Gallican church. The French Reformers, like the English, did not aim at separation from the church of the early Fathers, but from the Papal catholicism of Trent. As always, the secular clergy were Gallican in sympathy, and in Normandy at least, were either leaving their churches, or preaching the reformed doctrines to their parishioners. It was the Gallican church which gave the first martyrs to the cause of the Reformation, many of whom have found no chronicler to keep their memory green. Pierre Grulé, curé of St-Denis, of Rouen, was strangled and his body burned : a nameless priest of Fontenay-le-Pesnel, near Caen, had his tongue cut out, and was then cast into the fire, and withdrawn again three times to prolong his agony, for uttering no other heresy than that the clergy ought to live as Christ lived, pure and honest lives ; or for confounding the absurdity of « Cain paying tithes to Abel, or Abraham and Isaac

reciting their Pater Noster and Ave Maria before going to bed. »

About the year 1538, some ministers from Geneva, finding many parish churches in the neighbourhood of Caen deserted by their parish clergy, occupied the pulpits and preached the reformed doctrine, by that time becoming Lutheran and even Calvinistic, to eager listeners. The greater part of the people became converts, and from these outlying parishes, their teaching penetrated to the town itself, and met with even greater success. Two of the University Professors, Vincent le Bas and Pierre Pinchon, became ministers, and preached in the « Tripot » of the Corn-Exchange, in the parish of St-Pierre ; in the Schools of St-Sauveur; in the parish of St-Jean in the Exchequer garden ; and at Vaucelles in the « Pré de l'Evangile ».

By the year 1562, the congregation had grown rapidly, including many of the nobility and chief men of the town. In this year the Holy Supper was celebrated in the convent church of the Cordeliers.

Wide spread as the wave of reform had at first been, the definitely protestant congregations had drawn up no definite organization or liturgy. The reformation had proceeded, amidst much confusion of thought and ideas, on somewhat parallel lines to the reformation of the Anglican church. The time had come when it was to arrive at the parting of the ways, and the influence of the Swiss Reformed church to lead to the national assembly of Protestant congregations.

In 1558, the Protestants of Caen formed themselves into a church, and held their first services in the « Tripot », on the site of which is now built n° 50, rue de Notre-Dame ; and in a smaller building in the rue Guilbert. Le Bas and Pinchon were the first ministers, and were soon joined by a Fleming, named Cousin (1).

Up to the year 1563, the three pastors kept their own Registers separately, of which the present ones only remain. In that year however the other two churches, holding their services in the « Grandes écoles » and at the Exchequer, joined themselves to the church of the Tripot, and ceased to keep separate Registers.

From them the places where the protestant congregations met can be ascertained.

1560-1566. The Tripot, and the building in the rue Guilbert, leased for the purpose by the Royal commissioners.

1570. By the Edict of St-Germain-en-Laye, the church was forbidden to exercise its religion within the town, and met for service at Chicheboville, in the house of the seigneur, M. de Noyre, who possessed the right of « plein fief de haubert ».

1571. At Avenay.

1571. March 4, Venoix was appointed by the Royal Edict as a place for the exercise of the « Religion prétendue Réformée ».

(1) *L'Eglise réformée de Caen* : S. Beaujour.

1572. After Sunday, 31 August, of this year, the Registers cease, till the year 1576, May 27, when the Edict of Pacification allowed the right of public worship.

1577. In this year, public worship was again suspended by an edict which repealed that of 1576. In consequence, civil war again broke out, till in September of the same year the Edict of Poitiers reaffirmed the Edict of Pacification. On october 27, the church met at Secqueville-en-Bessin until 1579, when it removed for service to Fontaine-Etoupefour, and from July 12, 1579 to April 16, 1581, it held services, and met at Vernières, a hamlet in the commune of St-Martin-de-Fontenay.

1581 to 1585. At Fontaine-Etoupefour in the seigneurial jurisdiction.

In addition to these appointed places meetings were held at other seigneuries, one of which was Biéville, near Caen, a fief formerly in the possession of the family of Balleroy (1).

1585. The Edict of July 1585 forbade the exercise of the protestant religion, under pain of imprisonment and confiscation, and civil war again broke out. The Registers are again silent, and only recommence after the accession of Henry of Navarre to the throne of France.

It is an interesting question whether any separate

(1) When forbidden by Edict to hold services in the towns, the protestants were allowed the exercise of religion under the protection of some seigneur possessing the right of « Haute justice » or « plein fief de haubert. »

records of baptisms and marriages were kept previous to 1560, when the reformed church was definitely organised, or whether in the earlier part of the sixteenth century the people still used the parish churches. This was probably the case, for after the Revocation of the Edict of Nantes in 1685, no objection was made, generally speaking, to the baptism of their children by the priests, baptism being held to be a sacrament. In the town of Saintes as in other places, the Reformation was not only a reformation of doctrine, but of manners and life, and was a religious revival, the orthodox vying with the reformers, so that as Palissy in his memoirs relates, « there were prayers daily in the town, both on one side and the other ». For a short time the religious exercises of both parties were celebrated in the churches by turns, the « Gospellers » as the reformers were called, holding their service after the mass was over (1).

From the earliest times liberty of thonght and the right of examining the tenets of the Roman church had been the subject of discussion between the Realists and Nominalists : and many of the Bishops, and a large proportion of the secular clergy were Gallican in sympathy and ideas. Briçonnet. Bishop of Meaux, comte de Montbrun, prototype of Odo, Cardinal de Châtillon, was the first of the reforming Bishops, whose influence led to the rapid spread and deep rooting of the reformed doctrines in France, and especially in his diocese of Meaux.

(1) The term « Protestant » was not used till much later.

In 1494, the cathedral chapter of Rouen had unanimously protested against the sale of indulgences, and had petitioned the Archbishop, Robert de Croismare, to refuse the friars entry into the diocese. Throughout the north of France the gallican character of the reformation was marked. Le Fèvre d'Etaples and Guillaume Farel, both members of the University of Paris, publicly announced, before the Sorbonne, that centre of ultramontane and reactionary teaching, their adhesion to the doctrine of free salvation as expounded by Saint-Paul.

What Wycliffe and Tyndale were to the Anglican, Farel and his companions were to the Gallican church. He translated the whole Bible into French (1521-1528) previously to which only fragmentary translations had been made, full of errors, and overlaid with monkish glosses. « The preachers of Louis XII made Cain go to mass and pay tithe to Abel : the Virgin Mary read the Hours of our Lady, and Abraham and Isaac recited their Paternoster and Ave Maria before going to bed (1).

By Olivetan, at the instance of Farel, a new and better translation was printed at Neufchâtel which was carried throughout the length and breadth of France by a new set of preaching friars, who offered the water of Life without money and without price.

The sale of indulgences and more especially of masses (2) was the first cause of quarrel between Briçon-

(1) Nisard, p. 304.

(2) One of the charges brought by the Franciscans against Mazurier, in

net and the Franciscans of Meaux, who had sold the monopoly to laymen, and who viewed with dismay the stern rule of the reforming Bishop, who put a stop to the hitherto unchecked licence of the regular clergy. He sent for enlightened preachers of the new religious learning, and established them at Meaux; and to counteract the reactionary party, he forbide the Franciscans to preach, and established thirty-two preaching stations in his diocese, which he filled by secular clergy. Not content with reforming the organization of the diocese, Briçonnet caused copies of the scriptures to be circulated, thus preparing the people for the revolt which was bound to follow examination and comparison between the teaching and practice of the Roman clergy. One of the charges brought against the Bishop by the Franciscans, was that he had distributed, gratis, copies of the New Testament and Psalms translated in to the vulgar tongue, among the lower people. Not content with this, he had ordered his preachers to expound the writings of St-Paul in the vulgar tongue (1).

Among those drawn to Meaux by Briçonnet, were Le Fèvre ; Farel, afterwards the enemy of Erasmus, who became too advanced for the Bishop, and left Meaux for

---

the litigation which ensued between them and the Bishop, was that Mazurier had said that to sell a mass for five farthings was impious in that it was a sale of Gods Body and Blood. Toussaints du Plessis, II, 278.

(1) Briçonnet does not appear to have been cited for heresy. The chief complaint laid against him by the Franciscans, was his distribution of th scriptures in the vulgar tongue. (Herminjard, Correspond: *des Réformateur*

Geneva : Roussel, afterwards Bishop of Oleron ; Mazurier, curé of St-Martin at Meaux ; Mangin, curé of St-Saintin, and many others, accounted by the Benedictine Dom Toussaints, as accomplished Greek and Latin scholars, who remained within the Gallican church, while insisting on their right of shedding the accretions of centuries, and returning to the primitive doctrines of Christianity as shown in the scriptures.

Le Fèvre himself, made *Grand Vicaire* in 1523, being included in the prosecution at Meaux in 1525, retired to Strasbourg, but returned to Blois, and afterwards was sheltered by Margaret of Navarre at Nérac, where he died. The story is related of his bursting into tears at dinner, before the Queen, in sorrow for having withdrawn to a place of safety when so many had sealed their faith with their blood.

Political rather than doctrinal forces determined the course of the Gallican reformation, which was countenanced at its beginning, in the early years of the 16° century, by Francis I, and by his sister Marguerite. The nation was discontented with the state of religion in the church, and disposed to welcome men of the new learning like Briçonnet and Le Fèvre ; disciplinarians, Catholics, no rabid seekers after change for the sake of change, Frenchmen, as opposed to Italians and Spaniards, respecters of ceremony and antiquity, while they fought strenuously against abuses. Had the king been a man of strong character like Henry VIII, or of personal piety like Edward VI of England, there can be little doubt that the abuses in

the church would have been swept away, and instead of a liturgy drawn up on the Swiss model by the free churches in 1559, calvinistic in doctrine, presbyterian in government, the party of reform would have attracted to itself all that was best among the varying shades of thought, in one Catholic, Apostolic and Gallican establishment.

Political events forced Francis I towards Rome : the leaders in the church party were banished or burned, and the mass of the people swayed this way and that by every wind of doctrine, harried and persecuted by the authorities, now openly on the side of the Papal party, lacked cohesion, and responded readily to the force which gave them a comprehensive organization.

On the conference at Poissy in 1561, hung the momentous issue as to whether a modus vivendi between the two religious parties in the state could be arranged ; and not only between the reformers and the Gallican church, largely on the side of reform, but even between the Gallican party and the Vatican. A letter of the Queen, Catherine de Medici, to the Pope, defending her action in calling the conference, shews not only her position with regard to the reformers at this time, in contradistinction to her political position some years later, but also her mental attitude in religious matters (1). The number of those, she says « who have separated themselves from the Roman church is so great that they can

(1) Quoted by Puaux.

no longer be restrained by severity of law or force of arms..... In the meantime, by the grace of God, there are amongst them neither anabaptists nor libertines, nor any partisans of odious opinions. All admit the twelve articles of the creed as they have been explained by Pius III and the œcumenical councils. Thus many of the most zealous catholics believe that it is not necessary to curtail the communion of the church, although they think differently on other points, wherein they consider change may be tolerated, and which might be a step towards the reunion of the Greek and Latin churches. Many persons of great piety indulge the hope that if they can terminate in some such manner the differences of religion, God, who always help his people, will dissipate the darkness and make his light to shine in the eyes of all men ». After enumerating the abuses which had crept into public worship, the Queen begs the Pope to allow the use of the vulgar tongue. » If the people do not understand what is said, how can they intelligently respond with the « Amen » and « Ainsi soit-il » ?

This clearsighted reasonableness of the Queen was supported by the chancellor, Michel de l'Hôpital, and by most of the French Bishops, but the attitude of the ultramontane party, led by the Jesuit general Lainez, who attacked the Protestant leaders in a speech of extraordinary violence, calling them « apes, foxes, and monsters, unable to treat of sacred things », together with the rigid views of Theodore de Bèze, and his unyielding attitude on certain points, such as the Real Presence in the sacra-

ment, led to the break up of the conference : and with its failure, the last hope of communion between the contending parties vanished. The conference of Poissy came too late, and though the protestants of France might henceforth have gone their separate way, the century was the sixteenth and not the nineteenth, and they became the prey of the spoiler.

Instead of the High Church Lutheran ideal of a spiritual Church independent of the state, but exercising authority over it, a Church in which men like Briçonnet, Sadolet, Bishop of Carpentras, the protector of the Vaudois, the Archbishop of Aix, the cardinal de Châtillon, would have found room, as well as Le Fèvre, Roussel and Farel ; the rigid discipline and doctrine of Calvin and the Swiss reformers, with their ideal of a wholly spiritual Church independent of all human institutions, brought about the combination of all the French reformed congregations, whose first synod was held in 1559.

The avowedly democratic and representative constitution of Calvin alienated the Lutheran High Church party, which had necessarily become a pawn in the game of politics. « Calvin saw the church among the Lutherans », says a French historian, « fallen from the control of the Pope to that of the princes, and that the great maxim of Luther, « every man is a priest », was interpreted in practice to mean. « Every prince is a Pope ». Even in Switzerland, where there were no princes, the magistrates took upon themselves to legislate for the Church, which appeared to be on the point of becoming wholly merged. in the State. »

No sooner was the conference at Poissy relegated to the limbo of forgotten and abortive things, than the Duke and Cardinal of Guise sought to improve the occasion by falling on twelve hundred unsuspecting and unarmed men, women, and children at worship in a barn at Vassy, on Sunday the first of March, 1562. It was an exploit worthy of the House of Guise, and a manuscript recently found among the archives of the convent of Vassy prove to day that it was premeditated. Justice was denied to the Protestant leaders, and the French Huguenots saw plainly that in France at least they were to have no continuing city. The Duke of Condé raised his standard, and once more the blood-red banner went forth to war.

Almost all the leaders of reform in the Gallican church, who constituted the old High Church party, like the Cardinal de Chatillon, were removed by poison or assassinated; Michel de l'Hôpital himself narrowly escaped death in the massacre of St-Bartholomew. Châtillon, though in seeming safety in England, did not escape the agents of the Cardinal de Lorraine, who succeeded, after more than one attempt, in giving him poison in an apple. A letter of July 27, 1569, from Sir Henry Norris, English Ambassador in Paris, warns the Queen and Cecil of two agents of the Cardinal de Lorraine: and again on August 11, 1570, he warns Châtillon against another, one Brinton. Almost as many attempts were made on his life as on the life of Elizabeth. The final one, which resulted in his death on March 24, 1571, at

Canterbury, was carried out by one of his valets, a Basque named Vuillon, who afterwards confessed the deed, when taken prisoner as a spy at La Rochelle (1). The influence of the Cardinal de Châtillon and other refugee French divines at this date played no little part in the revision of the Anglican Liturgy, and in saving the English church from the claws of Calvinism.

Apart from religious questions, it was inevitable that Protestantism in France should become involved in politics. In the southern kingdom of Navarre, the King was the natural protector of his protestant subjects, as he afterwards became « Protector of the Churches » in France. Feudal obligations compelled the protestant nobility and gentry to serve under his banner in the kingdom of Navarre, and not only his protestant feudatories but those of his catholic vassals who, without renouncing their religion, followed the cause of Navarre. Under the term « Huguenot » were included many who were not protestants, and when the struggle between the rival kings became wholly political, the armies of the king of Navarre were augmented by the catholic troops of the Duc de Longueville, and by paid mercenaries, Scottish archers and German reiters, whose ravages under Montgommery gave a bad name to every thing « Huguenot », and drew down odium on the leads of sober earnest burghers and country gentry who had done nothing to deserve it.

(1) The Cardinal is buried in the Chapel of the Holy Trinity. Canterbury Cathedral.

In 1562, Coligny, in answer to the Queens question as to how many men he could place at the service of the young king, replied that they had 2,500 churches throughout the kingdom, and 400,000 men able to bear arms, without counting their secret adherents. It is little wonder therefore that the massacre of Vassy precipitated civil war. Calvin protested in vain against the employment of force and carnal warfare. The massacre of Vassy was followed by still more appalling crimes. The Roman clergy preached a crusade, and compared the Duc de Guise to Moses who destroyed the unbelievers. In Paris, Meaux, Amiens, Châlons, Nevers, Epernay, Mans, Angers, Blois and countless other towns, the protestants lay dead in heaps. The banks of the Loire at Tours were covered with the corpses of men, women, and children, slaughtered in the towns along its banks, and thrown into the river to dispose of them. In Provence, the massacres were accompanied by fiendish tortures. The Prince of Condé raised the standard of civil war, and was joined later by Coligny, whose advent threw all the forces of the Huguenots into the field. The inevitable reaction followed, and the barbarities of the Church on human beings, were revenged by destruction of churches and monasteries. Every symbol which reminded the Huguenots of bloody massacre and devilish torture was torn down and mutilated. The richly carved stalls in the cathedrals and churches were hacked into firewood. The images of saints were decapitated, the crucifixes, blackened as it seemed to the maddened troopers, with the

smoke of innumerable human sacrifices, were dragged in the mud of the streets. It is, however, a curious attitude of mind which weeps over iconoclastic rage, but ignores the causes which led to it.

In Caen itself, great destruction was wrought by the mob, which was always ready to rise and pillage, on any pretext. On Sunday, May 3, 1562, the city was devastaded on a large scale by the Huguenots, in spite of the efforts of the ministers to restrain their own flocks. They entered the churches, broke down the altars, the fonts, the benitiers and the images : they sacked the monasteries and convents, and committed such depredation and destruction that public worship in the churches was stopped for some months, and was not resumed until November of the same year. This outbreak followed the massacre at Vassy in the preceding month of March 1562.

Those men whose superhuman abilities lift them above the ordinary considerations of human life, are the leaven in the mass, but not the mass itself. To the men who lived in the midst of horrors; whose lives, and the lives of their women and children were at stake, because their way of worshipping God was not the king's way, the sword of the Lord and of Gideon appealed more strongly than the Sermon on the Mount. In the eyes of the majority of the men of those days, virile and strong, unsapped by the luxury and vice of later civilisation, the vision of the Lord in the Cross of Calvary was obscured. and in his stead appeared the Lord of Hosts, strong and

mighty in battle, who from his throne amid clouds and thick darkness, gave forth his voice, and that a mighty voice. To the question, « who follows, when God goes forth to war », the Huguenots of the sixteenth century gave no uncertain answer.

But if the Huguenots of the sixteenth, chose, or were forced into a less excellent way than their descendants of the seventeenth century, who went cheerfully to the stake and the gallows for conscience sake, the civil wars of those carlier days were perfecting in the furnace of affliction a weapon which was to turn in after years and pierce the country which forged it. From these war-hardened men was formed « that old Huguenot phalanx, composed of men who from father to son were always ready for death. » Wherever, in future, France met her enemies in battle, there appeared from time to time that unconquerable body of men, composed of the best blood of France.

The western sea board from Spain to Flanders was denuded of seamen. According to Vauban, nine thousand sailors left France, and transferred their services to the navies of England and Holland. The annals of of the British navy are full of services rendered by such men as Riou « the gallant and good », the two Gambiers, and countless others. It was a Huguenot officer, La Penotière, who brought the news of Trafalgar to England.

But it was on land that the rapier forged by successive Kings of France and their spiritual advisors, turned

to their hurt. That body of ten thousand French troops in the British service, some in the Huguenot regiments, others scattered throughout the army, notably in the artillery and enginers, turned the balance on many a bloody day. From them, under Schomberg and Ruvigny, earl of Galway; La Rochefoucauld, earl of Lifford : Lord Ligonier, and others of lesser note, Marlborough formed his forlorn hopes and storming parties. Under Wellington they overran Spain, and, as Frenchmen no longer, contributed more than a native's share to the victory of Waterloo.

No less than 80 of the Prussian staff and 65,000 soldiers in the siege of Paris bore Huguenot names, and it was to a general of Huguenot descent that Bazaine surrendered his sword at Sedan.

In former estimates of the numbers who left France, those of catholic authorities have generally been the highest. More recently, published and unpublished documents shew that they were the more correct, although the highest estimates fall short of the truth. The basis of calculation is generally that of the exodus at the Revocation of 1685 : an exodus for larger than has been supposed. No account has been taken of the large numbers of fugitives who, foreseeing the inevitable end, fled the country during the three decades preceding 1685 : nor of the steady flow of exiles commencing in 1535 and never ceasing until 1789, a flow in which the great exodus after St-Bartholemew in 1572 and the Revocation of the Edict of Nantes in 1685, were incidents.

Little attention has been drawn to the influence on other countries, and the British Empire in particular, by the influx of French and Walloon blood. It is no exaggeration to say that, between the reign of Francis I of France and the Revolution of 1789, at the very least half a million souls settled in this country, and that too at a period when the population of England varied from 4,000,000 to 6,000,000. Nor is this a correct estimate of the influence on national character, since the Huguenot settlers intermarried among themselves for at least two generations, and had large families : so that the addition of foreign blood may safely be doubled.

To us, who from the pinnacle of the centuries, look back across that distant country, whose far horizon is dimmed by the mists of other years, the road which our fathers trod in the face of difficulties and dangers of we can have no conception, lies clear and plain ; for it is lit by the bright stars of Faith and Duty. From the land of Egypt, and out of the house of bondage, it leads to the city of the Lord of Hosts, who led them, « in the daytime by a cloud, and all the night through with a light of fire ».

CORRIGENDA ET ADDENDA

P xxiv, line 5 :

« Francis I *and* the Revolution. »

P 229. — Barhuet should be Barguet.

P. 161. — Feugevolles should be Feugerolles.

OMITTED FROM INDEX

Bouchet.
Le Bimoys.
Brugaigne.
Frémantel.
de Griboctz.
Guigard.
Lengnieux.
La Margrine.
Marguerin.
Martiny.
Montmorency.
du Murin.
Noisy.
Oudart.
des Pins.
de Puylle.
Sanson.

CAEN

—

Registre des baptêmes et mariages administrés et célébrés a Caen, par moi Vincent Lebas, soussigné, ministre de la parole de Dieu audit lieu.

1560

Baptêmes

Isaïe, fils de **Cardin Fabulet**, de Vaucelles, présenté par Maître Roger Roussel, fut baptisé par moi soussigné, le 27 de décembre 1560.

1561 (1)

Marie, fille de **Laurent Grainville**, de Saint-Sauveur, présentée par Maître Estienne Fergant, fut baptisée par moi soussigné, le 1er de janvier.

---

(1) New style.

Ester, fille de **François de Guéron** (1), du Bourg-l'Abbé, présentée par Thomas Le Gabellente, fut baptisée par moi soussigné, le 5 de janvier.

Jean, fils de **Jean Le Myrrhe**, de Saint-Sauveur, présenté par Maître Jacques Gallon.

Item. Judith, fille de **Jullien Gallet**, de Saint-Jean, présenté par Pierre Gybaut, furent baptisés par moi soussigné, le 6 de janvier.

Marthe, fille de **Massiot Le Loup**, de Froide-Rue, présentée par Maître Nicole Motel, fut baptisée par moi soussigné, le 11 de février.

Eve, fille de **Nicolas Gabriel**, de Saint-Sauveur, présentée par Pierre Charlemaigne, fut baptisée par moi Vincent Lebas, le 14 de mars.

Ester, fille de **Jean Langevin**, le jeune, de Saint-Pierre, présentée par Maître Robert Guyard, fut baptisée par moi soussigné, le 16 de mars.

Marie, fille d'**Eustace Carrel**, de Saint-Jean, présentée par Jean de Flavigny, fut baptisée par moi, le 21 de juin.

Elizabeth, fille de **Guillaume Goguet**, de Vaucelles, présentée par Me François Petit, fut baptisée par moi soussigné, le 13 de juillet.

Zacharie, fils de **Pierre Guillard**, de Saint-Jean, présenté par Marguerin Le Vaillant.

Item. Marie, fille de **Noël Le Villain**, de la dite pa-

(1) Degron in margin.

roisse, présentée par Philippe Morin, furent baptisés par moi soussigné, le 24 de juillet.

Abraham, fils de **François Pigeon**, de Saint-Jean, présenté par Jean Petit, fut baptisé par moi soussigné, le 7 d'août.

Jacques, fils de **Pasquet Le Marinier**, de Saint-Pierre, présenté par Jacques Marc, fut baptisé par moi soussigné, le 21 d'août.

Marie, fille de **Guillaume Cousture**, présentée par Maître Richard Sepuarchaud, fut baptisée par moi soussigné, le 24 d'août.

Judith, fille de **Philippe Gardembas**, de Froide-Rue, présentée par Rommain Boyssel, fut baptisée par moi, soussigné, le 26 d'août.

Jacques, fils de **Martin Paigny**, de Vaucelles, présenté par Guérin Roger, fut baptisé par moi soussigné, le 28 d'août.

Magdaleine, fille de **Guillaume Marc**, de Saint-Pierre, présentée par Maître Roger Roussel.

Item. Judith, fille de **Laurent Corbel**, de ladite paroisse, présentée par Laurent Hallot.

Item. Anne, fille de **Guillaume Jean**, de Saint-Jean, présentée par Jean Mesnil.

Item. Elizabeth et Suzanne, filles de **Nicolas Leroux**, de Saint-Pierre, la première présentée par Gervays Gémiret, et la seconde par Guillaume Le Héricy, furent toutes baptisées par moi, le 11 septembre.

Daniel, fils de **Jean Chaumel**, de Saint-Pierre, présenté par Pierre Andros.

Item. Salomon, fils d'**Alain Charles**, de Saint-Jean, présenté par Enguerrand Mongys.

Item. Estienne, fils d'**Estienne des Loges**, de Saint-Estienne, présenté par Maître Martin Philippe, furent baptisés par moi, soussigné, le 18 septembre.

Pierre, fils de **François Malherbe**, escuyer, sieur d'Igny, de Saint-Etienne, présenté par Pierre Beaulard.

Item. Jean, fils de **Guérin Le Sage**, de Saint-Jean, présenté par Guillaume Gilles, furent baptisés par moi, soussigné, le 9 octobre.

Ezechiel, fils de **Jacques de Caumont**, de Saint-Sauveur, présenté par Jacques de Caumont, fut baptisé par moi, soussigné, le 19 d'octobre.

Abraham, fils de **Guillaume Touzet**, de Saint-Pierre, présenté par Maître Guillaume Labbé.

Item. Abel, fils de **Michel Goret**, de Froide-Rue, présenté par Abel d'Esterville.

Item. Anne, fille de **Guillaume Calliès**, de Vaucelles, présentée par Jean Langloys.

Item. Marie, fille de **Guillaume Petit**, de Saint-Georges-du-Château, présentée par Guillaume Petit, frère dudit Guillaume.

Item. Marie, fille de **Richard Moysson**, de Saint-Jean, présentée par François de Foulongue, furent tous baptisés par moi, le 21 d'octobre.

Marthe, fille de **Pierre Riote** (1) de Saint-Pierre, présentée par Guillaume Petit, fut baptisée par moi soussigné, le 23 d'octobre.

Benjamin, fils de **Denys Merée**, de Pierrefite, présenté par noble homme Robert de Baillehache, sieur de la Corderie, fut baptisé par moi Vincent Lebas, le 16 de novembre.

Jacob, fils de **Renaut Maxienne**, de Saint-Estienne, présenté par Maître Jean Maxienne.

Item. Jean, fils de **Girard Bougy**, de ladite paroisse, présenté par Jean Langloys, furent baptisés par moi soussigné, le 20 de novembre.

Jeanne, fille de **Gilles Fouace**, de Saint-Pierre, présentée par Jean Colleville.

Item. Marie, fille de **Cardin Le Baillif**, de Froide-Rue, présentée par Sanson Lefebure, furent baptisées par moi Vincent Lebas, le 22 de novembre.

Anne, fille de **Jean Le Bray**, de Saint-Sauveur, présentée par Marin d'Avarie.

Item. Marie, fille de **Germain Esnon**, de Froide-Rue, présentée par Marin Toubel.

Item. Esaïe, fils de **Jean de Beauvoir**, de Froide-Rue, présenté par Benoist Beauvoir, furent baptisés par moi soussigné, le 11 de décembre.

Jean, fils de **Jean Racine**, de Vaucelles, présenté par Robert Le Hulle, fut baptisé par moi soussigné, le 18 décembre.

(1) Or Riotte.

1562

Jacques, fils de **Guillaume Le Sage**, de Saint-Estienne, présenté par Maître Jacques Gallon.

Item. Elizabeth, fille de **Guillaume Yon**, demeurant à Vaucelles, présenté par Alexandre Le Bel, furent baptisés par moi soussigné, le 11 de janvier.

Marie, fille de **Michel Philippe**, de Saint-Pierre, présentée par Pierre Nyard, fut baptisée par moi soussigné, le 13 de janvier.

Gedéon, fils de **Philippe Martin,** de Froide-Rue, présenté par Thomas Le Maistre.

Item. Jean, fils de **Guillaume Gosselin**, de Saint-Jean, présenté par Maître Guillaume Artur, granatier, furent baptisés par moi soussigné, le 17 de janvier.

Michel, fils de **Jean Luce**, de Saint-Pierre, présenté par Michel Raoul, fut baptisé par moi soussigné, le 25 de janvier.

Elizabeth, fille de **Jean Beuzelin,** de Saint-Estienne, présentée par Jean Viel.

Item. Anne, fille de **Jean Le Tellier**, du Bourg-l'Abbé, présentée par Roger Lefebure.

Item. Elizabeth, fille de **Robert Le Mercier**, de Saint-Gilles, présentée par Guillaume Gafet, furent baptisées par moi Vincent Lebas, le 29 de janvier.

Marthe, fille de **Tassin Fleury**, de Saint-Jean, présentée par Pierre Charlemaigne.

Item. Ester, fille de **Marin Le Blanc,** de Saint-Pierre, présentée par Jean de Cheux, furent baptisées par moi soussigné, le dernier jour de janvier.

Siméon, fils de **Robert Adam**, du Bourg-l'Abbé, présenté par Maître Hugues Estienne, fut baptisé par moi soussigné, le premier jour de février.

Daniel, fils d'**André Hastain**, de Saint-Gilles, présenté par Bernard Flabel, fut baptisé par moi soussigné, le dernier jour de février.

Judith, fille de **Loys Truchet** et de Guillemine Le Conte, de Saint-Pierre, présentée par Nicollas Le Galloys, dit Le Ruzé, fut baptisé par moi soussigné, le 1er de mars.

Salomon, fils de Messire **André du Moulin** et de Jeanne, sa femme, de Saint-Jean, présenté par Maître Eustace Guillet, fut baptisé par moi soussigné, le 8 de mars.

Marie, fille de **Jean Philippe** et de Simonne sa femme, de Saint-Sauveur, présentée par Francoys La Doeppe

Item. Zacharie, fils de **Jacques Bast**, de Saint-Pierre, présenté par Jean Marescot.

Item. Pierre, fils de **Michel Benard** et Ursine, sa femme, de Froide-Rue, présenté par Pierre Lemoyne, furent baptisés par moi soussigné, le 28 d'avril.

Marthe, fille de **Jean Lefebure** et de Nicole, sa femme, du quartier de Saint-Jean, présentée par Alexandre Le Blanc.

Item. Sarra, fille de **Michel Le Bis** et de Agnès, sa femme, de ladite paroisse, présentée par Pierre Gasnier, furent baptisées par moi, le 17 mai.

Jeremie, fils de **Guillaume Vastier** et de Pasquette, sa femme, de Saint-Jean, présenté par Gervais Vastier.

Item. Jacques, fils de **Nicolas Penon** et Renée, sa femme, de ladite paroisse, présenté par Jacques Penon.

Item. Elizabeth, fille de **Robert Lesmeray** et de Collette, sa femme, de ladite paroisse, présentée par Michel Lucas.

Item. Jean, fils de **Guillaume Le Brey** et de Jeanne, sa femme, de ladite paroisse, présenté par Jean Martin.

Item. Pierre, fils de **Françoys Hèlaine** et de Jeanne, sa femme, de Saint-Julien, présenté par Pierre Osoux, furent tous baptisés par moi soussigné, le 19 de mai.

Estienne, fils de **Guillaume d'Allemaigne** et de Gervaise, sa femme, de Saint-Nicolas, présenté par Hugues Estienne.

Item. Jeanne, fille de Maître **Claude du Buisson** et de Marie, sa femme, de Saint-Pierre, présentée par Charles Le Sueur.

Item. Adam, fils de **Jacques Maduel** et de Charlotte, sa femme, de la paroisse de Fontaine-Estaupefour, présenté par Maître Adam Maduel.

Item. Abel, fils de **Pierre Martine** et de Françoise Garet, furent baptisés par moi soussigné, le 21 de mai.

Jacques, fils de **Guillaume Olivier** et de Barbe, sa femme, de la paroisse de Mondeville, présenté par Nicolas de Greutheville (1).

(1) Or Guetteville.

Item. Pierre, fils de **Jacques Baillehache**, seigneur d'Escaguel et de Marguerite, sa femme, de la paroisse de Breuville, présenté par Pierre Beaulard, furent baptisés par moi, Vincent Lebas, le 28 de juin.

Estienne, fille de **Jean Julienne** et de Jeanne, sa femme, de Saint-Nicolas, présenté par Guillaume Sordes.

Item. Marie, fille de **Jean Le Sauvage**, de Saint-Jean, présentée par Guillaume Huet.

Item. Pierre, fils de Maître **Loys Turgot**, seigneur des Tourailles et de Valdrus, sa femme, de la paroisse Saint-Sauveur, présenté par Maître Pierre Richard, sieur de Bombanville, furent baptisés par moi soussigné, le 2 de juillet.

Anne, fille de Maître **Jean Denys**, seigneur de Petiville et de Loyse, sa femme, de la paroisse de Saint-Pierre, présentée par Robert Roger, sieur de Lyon, fut baptisée par moi soussigné, le 4 de juillet.

Suzanne, fille de **Thomas Corbel** et de Michelle, sa femme, de Saint-Jean, présentée par Gervais Vastier.

Item. Jacob, fils de **Bernard Philippe** et de Benoiste, sa femme, demeurant à Saint-Jean, présenté par Etienne des Loges, furent baptisés par moi soussigné, le 8 de juillet.

Judith, fille de **Simon Fontaine** et de Typhagne, sa femme, de Saint-Jean, présentée par Gyrard Le Gros, fut baptisée par moi, soussigné, le 10 de juillet.

Jean, fils de **Laurent Le Chandelier** et de Lucresse, sa femme, demeurant à Saint-Sauveur, présenté par Jean Vaboys, fut baptisé par moi, soussigné, le 24 de juillet.

Anne, fille de **Jean Le Lys** et de Jeanne, sa femme, de Hérauville, présentée par André Hastein.

Item. Elizabelt et Marie, filles de **Guillaume Domaine** de la paroisse de Saint-Sèves près de Vire, et de Magdeleine, fille de **Laurent Fauvel** défunt, à présent demeurante à Saint-Etienne, la première présentée par Mathieu Falaise, la seconde par Jean Trublet, furent baptisées par moi soussigné, le 26 de juillet.

Marie, fille de **Richard Le Nouvel** et de Marguerite, sa femme, de Froide-Rue, présentée par Françoys Gasset, fut baptisée par Mme Estienne Durant, ministre de Laval, le 27 de juillet.

Marie, fille de **Jean Le Noble** et de Catherine, sa femme, du Vaugeux, présentée par Pierre Estienne.

Item. Sanson, fils de **Denys L'Aisné** et de Robin, sa femme, de Saint-Pierre, présenté par Sanson Le Febvre, furent baptisés par Monsieur Loys Vabonier, ministre ès quartier de Condé-sur-Noireau, le 28 du juillet.

Anne, fille de **Jean de La Londe**, et de Marion, sa femme, de Saint-Martin, présentée par Jacques Poupinel, fut baptisée par moi soussigné, le 2 d'août.

Jean, fils de **Guillaume Trenche** et de Jacqueline, sa femme, de Saint-Sauveur, présenté par Maître Jean Froger, fut baptisé par moi soussigné, le 11 d'août.

Abraham, fils de **Jean Nicole** et de Isabeau, sa femme, de Saint-Jean, présenté par Guillaume Mesnages, escuyer, sieur de Cagny, fut baptisé par moi soussigné, le 16 d'août.

David, fils de **Nicolas Le Bourg** et de Marguerite, sa femme, de Froide-Rue, présenté par Julien Le Marchant.

Item. Abel, fils de **Jean Boulard** et de Catherine, sa femme, de Vaucelles, présenté par Guillaume Goguet.

Item. Marie, fille de **Jacques Cabieul** et de Catherine, sa femme, de ladite paroisse, présentée par Jean Boulard, furent baptisés par moi soussigné, le 22 (*sic*) 1562 (août).

Jean, fils de **Roger Rufin**, de Vaucelles, présenté par Guillaume Goguet.

Item. Jean, fils de **Thomas Castel** et de Perrine, sa femme, de Hérouville, présenté par Jean Langevin le jeune, furent baptisés par moi soussigné, le 26 d'août.

Jérémie, fils de **Tassin Bobier** et de Marie, sa femme, de Saint-Nicolas, présenté par Laurent Pernelle.

Item. Marie, fille de **Jean Auber** et de Girette, sa femme, de Saint-Gilles du Hamel de Cœuvrechef, présentée par Marin Trainel (1), furent baptisés par moi soussigné, le 29 d'août.

Jeanne, fille de **Marin Françoys** et de Catherine, sa femme, de Saint-Jean, présentée par Jean Tyson.

Item. Pierre, fils de **Jean Bouquet** et de Thomine, sa femme, de la paroisse d'Estaveaux, présenté par Denys Bouquet, furent baptisés par moi soussigné, le pénultième jour d'août.

Jeanne, fille de **Jeanne-Marie L'Aisné** et de Jeanne, sa femme, de la paroisse de Lyon-sur-la-Mer, presentée par Roger Phanet, fut baptisée par Maître Philippe du Mur, ministre d'Argenten, le dernier jour d'août.

(1) Ou Hamel.

Jean, fils de **Jean Langevin** le jeune, et de Charlotte, sa femme, de Saint-Pierre, présenté par Michel de la Bigne, sieur de Loudel.

Item. Jacques, fils de **Pierre Poussiet**, et de Jacqueline, sa femme, de ladite paroisse, présentée par Pierre de Marne.

Item. Simon, fils de **Simon Le Pelletier** et de Colasse, sa femme, de Saint-Jean, présenté par Guy de Bretteville, sieur de Sainte-Croix, furent baptisés par moi soussigné, le 16 de septembre.

Jean, fils de **Robert Paisant** et de Jeanne, sa femme, de Saint-Pierre, présenté par Jean Degron.

Item. Marie, fille de **Guillaume Rogereul** et de Rauline, sa femme, de Vaucelles, présentée par Jean de la Fosse, escuyer, furent baptisés par moi soussigné, le 23 de septembre.

Abraham, fils d'**Yves Georges** et de Germaine, sa femme, de Saint-Pierre, présenté par Tassin Blonet, fut baptisé par Monsieur Arnoul Cordier, ministre de Noyers, le 26 de septembre.

Judith, fille de **Raulin La Mosque** et de Philippine, sa femme, de Saint-Estienne, présentée par Guillaume Le Maistre, fut baptisée par moi soussigné le dernier jour de septembre.

Anne, fille de **Françoys Beuzelin** et de Marie, sa femme, de Vaucelles, présentée par Pierre Clément.

Item. Michel, fils de **Michel La Mosque** et de Jeanne, sa femme, de Saint-Etienne, présenté par Raulin La Mosque, furent baptisés par Maître Pierre Caumont, ministre du Plein de Costentin, le 4 d'octobre.

Gabriel, fils de **Pierre Le Mesler** et de Perrine, sa femme, de Saint-Pierre, présenté par Gabriel de Launey (1).

Item. David, fils de Maître **Guillaume Le Petit**, de Saint-Pierre, présenté par Maître Richard Maloysel.

Item. Jean, fils de **Pasquet Le Rouge** et de Demaigne, sa femme, de Saint-Sauveur, présenté par Maître Jacques Galon, furent baptisés par Guillaume Bonhomme, ministre du Val de Cère, le 5 d'octobre.

Daniel, fils de **Philippe Goz** et de Guillemette, sa femme, de Froide-Rue, présenté par Guillaume Le Febvre, fut baptisé par Maître Pierre Macé, ministre du Chasteau du Loir, le 6 d'octobre.

Michel, fils de **Reynaut Beaufilz** et de Anne, sa femme, de Saint-Pierre, présenté par Michel Raoul.

Item. Suzanne, fille de noble homme, **Jacques de Sainte-Marie**, sieur dudit lieu de Sainte-Marie Laumonde, et de damoiselle Françoise Le Marchant, sa femme, demeurant à présent à Saint-Pierre, de cette ville, présenté par noble homme Nicolas d'Estampes, sieur du Clos, furent baptisés par Maître Loys Minot, ministre ès quartier de Condé-sur-Noireau, le 7 d'octobre.

Pierre, fils de **Jean Le Mière** et de Anne, sa femme, de Saint-Sauveur, présenté par Maître Pierre Philippe.

Item. Marie, fille de **Marin L'Amy** et de Jeanne, sa femme, de la paroisse de Saint-Germain-de-la-Blanche-Herbe, présentée par Noël L'Amy, furent baptisés par moi soussigné le 8 d'octobre.

---

(1) De Lanne.

Jacques, fils de **Germain Boutin** et de Denise, sa femme, de Vaucelles, présenté par Guillaume Le Roy, fut baptisé par moi soussigné, le 11 d'octobre.

Pierre, fils de **Pierre Ruault** et de Jeanne, sa femme, de Saint-Pierre, présenté par Loys Truchet.

Item. Nicolas, fils de **Mathurin Hygnet**, de Saint-Pierre, présenté par Colas du Four, furent baptisés par moi soussigné, le 14 d'octobre.

Isaac, fils de M. **Georges Socon** et de Noële, sa femme, de Saint-Pierre, présenté par Michel Raoul.

Item. Jérémie, fils de **Jean Baudoin** et de Colette, sa femme, du Vaugeux, présenté par Guillaume Graffet.

Item. Marie, fille de **Pierre Faron** et de Florence, sa femme, de Saint-Jean, présentée par Jacques du Fresne, furent baptisés par M. Pierre Macé, ministre du Chasteau-du-Loir, le 18 d'octobre.

Marie, fille de **Guillaume Frubert** et de Jeanne, sa femme, de Saint-Pierre, présentée par Pierre Osouf, fut baptisée par moi soussigné le 21 d'octobre.

Thomas, fils de **Pierre de Marin** et de Jeanne, sa femme, de Saint-Jean, présenté par Thomas Brandin, fut baptisé par M. Pierre Macé, ministre du Chasteau-du-Loir, le 29 d'octobre.

Jacques, fils de **Robert Robillard**, du quartier de Saint-Sauveur, présenté par Jacques Bouchier.

Item. Estienne, fils de **Colas Larchier** et de Simonne, sa femme, de la paroisse de Carpiquet, présenté par Loys

Maréchaux, furent baptisés par moi soussigné le premier jour de novembre.

Rachel, fille de **Denys Le Noble** et de Marie, sa femme, de la paroisse de Montigny, présentée par Guillaume Hubermont.

Item. Marie, fille de **Roger Castel** et de Marguerite, sa femme, de Carenten, présentée par Marguerin Bertin.

Item. Anne, fille de **Robert Robillard**, le jeune, et Catherine, sa femme, de Saint-Sauveur, présentée par Gabriel Hunot.

Item. Judith, fille de **Alexis Le Vasnier** et de Anne, sa femme, de Saint-Estienne, présentée par Pierre Larcher, furent baptisées par moi soussigné le 4 de novembre.

Pierre, fils de **Gilles Jembelin** et de Jacqueline, sa femme, de Saint-Nicolas, présenté par Jean Le Telier, fut baptisé par M. Guillaume Boutsomme, ministre du Val de Céré, le 2e jour de décembre.

Jean, fils de **Philippe Gardembas** et de Philippine, sa femme, de Froide-Rue, présenté par Jean Vaudery.

Item. Magdaleine, fille de **Guillaume Aumond** et de Isabeau, sa femme, de la dite paroisse, présentée par le dit Vaudery, furent baptisés par M. Arnoul Cordier, le 3 de décembre.

Jeanne, fille de **Vigor Alard** et de Jeanne, sa femme, de Saint-Jean, présentée par Jean Jullien, fut baptisée par M. Pierre Macé, ministre du Chasteau-du-Loir, le 4 de décembre.

Judith, fille de M. **Marin Vicquet**, médecin, et de Mar-

guerite, sa femme, de Saint-Jean, présentée par M. Julien Paumier, médecin, fut baptisée par M. Pierre Macé, ministre du Chasteau-de-Loir, le 6 de décembre.

Au même jour fut baptisée par M. Gilles Lavendier, ministre de Noyers, Marie, fille de **Marin Brion** et de Robine, sa femme, de Saint-Nicolas, présentée par Guefrot Hamel.

Marie, fille de **Nicolas Macé** et de Guillemette, sa femme, de Saint-Jean, présentée par Jacques de Cauvigny, le jeune, fut baptisée par M. Pierre Macé, ministre du Chasteau-du-Loir, le 8 de décembre.

Au même jour fut baptisé par M. Rolant de la Fontaine, ministre de l'église de Rent (ot ?) près le Pont-au-de-Mer, Jean, fils de **Jean Le Révérend** et de Germaine, sa femme, de Saint-Martin, présenté par Henry Lescuyer.

Au même jour aussi et par le même ministre fut baptisé Pierre, fils de **Loys Boyssard** et de Perrine, sa femme, de Saint-Nicholas, présenté par Jean Boyssard, frère dudit Loys.

Isaac, fils de **Jean Raoulette** et de Marguerite, sa femme, de Saint-Jean, présenté par Guillaume Valentin.

Item. Daniel, fils de **Raoul Fleury** et de Valentine, sa femme, de Bernières, demeurant à présent à Saint-Jean, présenté par Charles Hubert, furent baptisés par M. Philippe du Mur, ministre d'Argentan, le 10e jour de décembre.

Marie, fille de **Regnault du Mont** et de Massiole, sa femme, de Saint-Pierre, présentée par Jacques Morin, fut baptisée par M. Arnoul Cordier, ministre de Noyers le 15 de décembre.

Estienne, fils de **Morin Isoré** et de Catherine, sa femme, du Bourg l'Abbesse, présenté par Estienne Isoré, fut baptisé par moi soussigné, le 20 de décembre.

Josias, fils de **Françoys Malerbe**, escuyer, et de Loyse Le Vallois, sa femme, de Saint-Estienne, présenté par Jean Le Valloys, sieur d'Isoré, fut baptise par Remon des Moulins, ministre de Carenten, le 15 de décembre.

Emmanuel, fils de **Olivier Chefdeville** et de Catherine, sa femme, de Froide-Rue, présenté par Abel d'Eterville, fut baptisé par M. Guillaume Bidard, ministre d'Alençon, le 24 de décembre.

Marie, fille de **Nicole Richard** et de Catherine, sa femme, de Saint-Sauveur, présentée par M. Guillaume Bonhomme, fut baptisée par ledit Bidard, le 27 de décembre.

Marie, fille de **Jean Vaussard** et de Marie, sa femme, de Saint-Sauveur, présentée par Symon Bonnet, fut baptisée par moi soussigné, le dernier jour de décembre

1563

David, fils de **Noël Simon** et de Jeanne, sa femme, de Saint-Sauveur, présenté par M. Marin L'Allongny.

Item. Suzanne, fille de **Guillaume Le Marinier** et de Jeanne, sa femme, de ladite paroisse, présentée par M. Pierre L'Archier, furent baptisés par M. Estienne Durant, ministre de Laval, le 3 de janvier.

Judith, fille de **Jean Langloys** et Agnès, sa femme, de Saint-Estienne, présentée par Jean Julien dit La Margrine fut baptisée par moi soussigné le 10 de janvier.

Jean, fils de **Jean Mallard** et de Catherine, sa femme, de Saint-Sauveur, présenté par Abel d'Eterville, fut baptisé par M. Estienne Durant, ministre de Laval, le 10 janvier.

Item. Par le même ministre et au même jour, furent baptisés, Abraham, fils de **Guillaume Augier** et de Marie, sa femme, de ladite paroisse, présenté par Denys Lefebure.

Item. Daniel, fils de **Jacques Poupinel** et de Noelle, sa femme, de laditte paroisse, présenté par Richard Poupinel.

Rachel, fille de M. **Robert Le Guillard** et de Marguerite, sa femme, de Saint-Sauveur, présentée par Estienne Balleroy, escuyer.

Item. Judith, fille de **Jean Ripaut** et de Denise, sa femme, de ladite paroisse, présentée par Jean Lefebvre, furent baptisées par M. Arnoul Cordier, ministre de Noyers, le 12 de janvier.

Judith, fille de M. **Thomas Biot** et de Anne, sa femme, de Saint-Estienne, présentée par M. Pierre Larchier.

Item. Jacob, fils de **Jean Le Métayer** et de Jeanne, sa femme, de Saint-Sauveur, présenté par Guillaume du Val, furent baptisés par moi soussigné le 14 de janvier.

Suzanne, fille de **Estienne Le Breton** et de Robine, sa femme, de Saint-Jean, présentée par Pierre Vaucy.

Item. Magdaleine, fille de **Roger Rouxel** et de Jacqueline, sa femme, de ladite paroisse, présentée par Pierre Patrice furent baptisées par moi soussigné le 17 de janvier.

Au même jour, du quartier de Saint-Jean fut baptisée

Marie, fille de **Jean Goguet** et de Marguerite, sa femme, de Vaucelles, présentée par M. Laurent Liégard, escuyer, par M. Guillaume Bidard, ministre d'Alençon.

Au même jour que devant encor fut baptisée Marie, fille de **Jean Estienne** et Jeanne, sa femme, de Froide-Rue, présentée par M. Eustace Guillet, par M. Estienne Durant, ministre de Laval.

Michel, fils de **Pierre Gybaut** et de Catherine, sa femme, de Saint-Jean, présenté par Michel Le Febure.

Item. Marie, fille de **Jacques Le Maistre** et de Catherine, sa femme, de ladite paroisse, présentée par Jean Le Maistre, furent baptisés par moi soussigné le 19 de janvier.

Jean, fils de **Jacques Le Roy** et de Marin, sa femme, de Vaucelles, présentée par Jean de la Fosse, escuyer, fut baptisé par moi soussigné, le 24 de janvier.

Jacques, fils de **Pasquet Guernier** et Rogère, sa femme, de Saint-Jean, présenté par Nicolas de Gueutteville, fut baptisé par moi soussigné le 28 de janvier.

Magdaleine, fille de **Guillaume Touset**, et de Blanche, sa femme, du Bourg-l'Abesse, présenté par M. Blaise Noël.

Item. Marie, fille de M. **Anthoine Hue**, et de Magdaleine, sa femme, du même quartier, présentée par M. Charles Treshardy, furent baptisées le 2 de février par moi soussigné.

Au même jour, 2 de février, fut baptisé Siméon, fils de **Claude Le Gentil**, présenté par Charles de La Bigne, escuyer, fut baptisé par Remon de Moulins, ministre de Carenten ; ledit Claude est de Saint-Pierre.

Judith, fille de **Thomas Boulon** et de Jeanne, sa femme, de Saint-Estienne, présentée par Robert Quetil, fut baptisée par M. Philippe du Mur, ministre d'Argentan, le 11 de février.

Jacob, fils de M. **Roger de la Nicolière** et de Jeanne, sa femme, de Saint-Sauveur, présenté par M. Fabian Hardy, fut baptisé par M. Gilles de Hauteville, le 13 de février.

Ledit Hauteville est ministre de Ranville.

David, fils d'**Estienne Tripier** et de Symonne, sa femme, de la ville du Mans, présenté par M. Martin Philippe, fut baptisé par Guillaume Bonhomme, ministre du Val de Cere, le 24 de février.

Pierre, fils de M. **Guillaume Pouquet** et de Jeanne, sa femme, de Saint-Martin, présenté par M. Pierre Philippe, fut baptisé par moi soussigné, le 17 de février.

Sara, fille de **Guillaume Cornu** et de Isabeau, sa femme, de Froide-Rue, présentée par Charles Gredin, fut baptisée par M. Jean de La Pierre, ministre de Cany-en-Caux, le 22 de février.

Anne Boysard, fille de **Jean Boysard** et de Tiffagne, sa femme, de la paroisse de Saint-Germain de la Blanche-Herbe, présentée par Noël Lamy.

Item. Anne, fille de **Guillaume Gaffet** et de Isabeau, sa femme, du Bourg-l'Abbesse, présentée par moi soussigné, furent baptisées par M. Jean Mallet (1), ministre de l'église de Paris, le 25 de février.

Jacques, fils de **Raulin Petit** et de Martine, sa femme,

(1) Or Mallot

de Vaucelles, présenté par Jean Racine, fut baptisé par M. Jean Trinque, ministre d'Estampes, le 27 de février.

Mardochée, fils de **François Morel** et de Marie, sa femme, de Saint-Jean, présenté par Pierre Fervagu.

Item. Judith, fille de **Marin Sorée** et Guillemette, sa femme, de Saint-Nicolas, présentée par Jean Le Marié.

Item. Marthe, fille de **Artur Seren** et de Jeanne, sa femme, de Froide-Rue, présentée par Pierre Nicole.

Item. Marie, fille de **Nicolas Le Fauconnier** et de Jeanne, sa femme, présentée par Anthoine Le Marchant, sieur de Cavigny, furent baptisés le 2 de mars, par M. Théodore de Bèse, ministre de Genève.

David, fils de **Adrien Vaudin** et de Marie, sa femme, de Saint-Nicolas, présenté par Nicolas Le Fauconnier.

Item. Jean, fils de **Jean Maillard** et de Martine, sa femme, de Saint-Pierre, présenté par Jean Caval, escuyer, de Missy.

Item. Marie, fille de **Robert Le Prieur**, et de Catherine, sa femme, de Saint-Gilles, présentée par André Hatin, furent baptisés par moi soussigné le 4 de mars.

Thomas, fils de **Richard Carrel** et de Massine, sa femme, de Saint-Nicolas, présenté par Thomas Le Marinier.

Item. Marie, fille de **Julien Noël** et de Jeanne, sa femme, de Vaucelles, présentée Pierre de La Fosse.

Item. Judith, fille de **Jean Fauvel** et de Marguerite, sa

femme, de Saint-Sauveur, présentée par Loys Huchet (1) furent baptisés par M. Jean Mallot, ministre de Paris le 5 de mars.

Anne, fille de **Marin Gratien**, défunt, et de Tauche, sa femme, du Mont, présentée par Julian Le Paumier, fut baptisée par M. Jean Mallot, ministre de l'église de Paris, le 6 de mars.

Abraham, fils de **Jean Heuste** et de Jeanne, sa femme, de Saint-Martin, présenté par Nicolas Massieu.

Item. Hester, fille de **Alexandre Georges** et de Catherine, sa femme, de Froide-Rue, présentée par Rommain Boissel, furent baptisés par Jean Mallot, ministre de l'église de Paris, le 7 mars.

Salomon, fils de **Denis Fouet** et de Péronne, sa femme, de Mondeville, présenté par Philippe Morin.

Item. Marie, fille de **Guillaume Houel** et de Marie, sa femme, de Saint-Nicolas, présentée par Jean Flambard, furent baptisés par moi soussigné le 4 de mars.

Jean, fils de **Julian Le Marié** et de Jeanne, sa femme, de Saint-Pierre, présenté par M. Cathilen Le Sage.

Item. Marie, fille de **Symon Gyrard** et de Jeanne, sa femme, de Saint-Jean, présentée par Jacques Gondouin.

Item. Judith, fille de **Jacques Dospelé** et de Michelle, sa femme, présentée par Robert Roger (2).

Item. Jean, fils de **Jean Morel** et de Jeanne, sa femme, de Vaucelles, présenté par Jean Racine.

---

(1) Or Truchet.

(2) In margin. Ledit Jacques Dospelé est de Saint-Pierre.

Item. Josias, fils de **Marin Osire** et de Lucette, sa femme, de Saint-Pierre, présenté par Denis Harel (1), furent baptisés par M. Jean Mallot, ministre de l'église de Paris, le 10 de mars.

Jean, fils de **Noël Marescot** et de Guillemette, sa femme, de la paroisse d'Allemaigne, présenté par Jean Brosseau, le jeune.

Item. André, fils de **Germain Harivel** et de Florentine, sa femme, du Vaugueux, présenté par Loys Lomblée.

Item. Jean, fils de feu **Julian Cabieul** et de Guillemine, sa femme, de Saint-Nicolas, présenté par Jean Lueris.

Item. Estienne, fils d'**Estienne Le Petit** et de Lyotte, sa femme, de Saint-Nicolas, présenté par M. Guillaume Frogier, furent tous baptisés par moi soussigné, le 25 de mars.

Jean, fils de **Michel Regnaut** et de Isabeau, sa femme, de Vaucelles, présenté par Jean Goguet.

Item. Hiérémie, fils de **Collas Chemin** et de Marie, sa femme, de l'Ébizé, présenté par Léonard de Beaulne, furent baptisés par moi soussigné, le 28 de mars jour de dimanche.

Marie, fille de **Raulet Hoberée** et de Agnès, sa femme, de Vaucelles, présentée au baptême par Eustace Carrel.

Item. Ester, fille de **Pierre Blondel** et Suzanne, sa femme, du Bourg l'Abbé, présentée par Nicolas Le Fauconnier, fils Raulet.

(1) Or Tyrel.

Item. Abraham, fils de **Jacques André** et de Moriète, sa femme, de Saint-Jean, présenté par Gilles de Guette.

Item. Marie, fille de **Olivier Le Coq** et de Jeanne, sa femme, de Saint-Sauveur, présentée par Nicolas Bysson, furent baptisés par M. Gilles Hauteville, ministre de Ranville, le 10 d'avril, avant Pasques.

Ester, fille de **Jacques Marc** et de Laurence, sa femme, de Saint-Pierre, présentée par Jean Langevin, le jeune, fut baptisée par moi soussigné, le 22 d'avril après Pasques.

Jacques, fils de **Thomas Poubelle** et Jeanne, sa femme, de Vaucelles, présenté par Jaques Le Coeuré.

Item. Elizabeth, fille de **Jean Laugères** et de Guillemette, sa femme, de Saint-Jean, présentée par Régnaut Morin, furent baptisés par moi soussigné, le 25 d'avril après Pasques.

Marie, fille d'**Anthoyne Vioro** et de Anne, sa femme, de Froide-Rue, présentée par Claude Plusquet, fut baptisé par moi soussigné, le dimanche 2 jour de mai.

Isaac, fils de **Denys Jean** et de Marguerite, sa femme, de Saint-Nicolas, présenté par Colin Guérin.

Item. Jeanne, fille de **Thomas Le Coq**, de Saint-Jean, présentée par M. Guillaume L'Allier.

Item. Matthieu, fils de **Robert Challes** et de Perrine, sa femme, du Bourg-l'Abbesse, présenté par Matthieu Benouville, furent baptisés par moi soussigné, le 4 de mai.

Estienne, fils de **Gilles Londe** et de Jeanne, [sa] femme, de Saint-Sauveur, présenté par Estienne Le Roux, fut baptisé par moi soussigné le 5 de mai.

Elizabeth, fille de **Guillaume Queudeville** et de Colète, sa femme, du village de la Hogue, présentée par Jean Fredille, de Froide-Rue, fut baptisée par moi soussigné le 6 de mai.

Isaac, fils de **Germain Enouf** et de Nicole, sa femme, de Froide-Rue, présenté par Guillaume Le Fèvre, fut baptisé par moi soussigné le 7 de mai.

Jacques, fils de **Pierre Le Cavelier** et de Girète, sa femme, de Saint-Martin, présenté par Marguerit Gembelin.

Item. Abraham, fils de **Françoys d'Allemaigne** et de Mariète, sa femme, de Feuguerolles, près Fontenay-l'Abbaye, présenté par Pierre Ménard, du Bourg-l'Abbé, furent baptisés par moi soussigné le dimanche 16 de mai.

Thomas, fils de **Michel Carret** et de Marie, sa femme, de Froide-Rue, présenté par Richard de la Fosse.

Item. Judith, fille de **Julien de L'Anné** et de Vincenne, sa femme, de Saint-Jean, présentée par Gabriel de L'Anné.

Item. Marie, fille de **Jean Hue** et de Isabeau, sa femme, de Saint-Jean, présentée par Michel Picot, dudit Saint-Jean, furent baptisés par moi soussigné le 18 de mars.

Jeanne, fille de **Richard des Années** et de Jeanne, sa femme, de la paroisse de Cagny, présentée par Jean Le Petit, fut baptisée par moi soussigné le 21 de mai.

Suzanne, fille de **Laurent Le Mounier**, défunt, et de Hélène, sa femme, de Saint-Estienne, présentée par Jean Le Clerc, l'aisné.

Item. Jacques, fils de **Jean Gueutteville** et de Anne, sa

femme, de Saint-Jean, présenté par Nicolas de Gueutteville, furent baptisés par moi soussigné, le 22 de mai.

Daniel, fils de **Pierre Le Cornu** et de Mariète, sa femme, de Saint-Jean, présenté [par] Thouenot Le Cornu, fut baptisé par M. Pierre L'Islays, ministre de Boulon, le 27 de mai.

Jacques, fils de **Michel Morin** et de Gervaise, sa fiancée, du Bourg-l'Abbé, présenté par Raulin Vastel.

Item. Marie, fille de **Gabriel Estienne** et de Marie, sa femme, de la paroisse de Cagny, présentée par Jean Le Caille, furent baptisés par M. Hauteville, ministre de Ranville, le 29 de mai.

Pierre, fils de **Pasquet Guillemette** et de Pauline, sa femme, du Hamel de La Folie, présenté par Pierre Le Cavelier, fut baptisé par M. Castel, ministre de Lisieux, le dimanche le 30 de mai.

Marie, fille de **Albert Colet**, de Saint-Jean, présentée par Guillaume Guesdon, fut baptisée par moi soussigné, le 6 de juin.

Marie, fille de **Gervais Gemiret** et de Marguerite, sa femme, du Bourg-l'Abbesse, présentée par Reynaut Gemiret, fut baptisée par moi soussigné le dimanche 13 de juin.

Elisabeth, fille de **Michel Patard** et de Marie, sa femme, de Vaucelles, présentée par Guillaume Yon, fut baptisée par moi soussigné, le 15 de juin.

Elizabeth, fille de **Gilles Fouchier** et de Symonne, sa femme, de Froide-Rue, présentée par Françoys Voler, fut baptisée par moi soussigné, le 15 de juin.

Jean, fils de **Thomas Hurel** et de Marguerite, sa femme, présenté par M. Jean Roussel.

Item. Elisabeth, fille de **Julian Aubin** et de Jeanne, sa femme, du Bourg-l'Abbé, présentée par Jean Le Petit.

Item. Jacques, fils de **Jean Le Normand** et de Jacqueline, sa femme, de Froide-Rue, présenté par Jacques Crespin.

Item. Daniel, fils de **Guillaume Le Monnier** et de Jeanne, sa femme, de Froide-Rue, présenté par Romain Boyssel, furent baptisés par moi soussigné le 18 de juin.

Jacob, fils de **Jacques Denis**, de Froide-Rue, présenté par Gabriel Féron.

Item. Madaleine, fille de **Thomas Legros** (1) et de Isabeau, sa femme, présenté par Jean Féré, du Havre.

Item. Marie, fille de **Thomas Le Roy** et de Michelle, sa femme, de Froide-Rue, présentée par Guillaume Lefebvre, furent baptisés par moi soussigné, le 5 de juillet.

Jean, fils de **Pierre Vaussy** et de Suzanne, sa femme, de Saint-Jean, présenté par Jean Petit.

Item. Jean, fils de **Nicolas Filz Dieu** et de Michelle, sa femme, de Saint-Sauveur, présenté par Jean Vaudry.

Item. Samuel, fils de **Nicolas Sortes** et de Vincennes, sa femme, du Bourg-l'Abbé, présenté par Guillame Vateboys.

Ester, fille de **Nicolas Chapperon** et de Catherine, sa femme, de Saint-Pierre, présentée par M. Claude Le Bour-

(1) Ledit Legros est de Saint-Pierre, note in margin.

goys, sieur de Beneauville, furent baptisés par moi soussigné le 6 de juillet.

Samuel, fils de **Noël du Hamel** et de Marie, sa femme, de Havre-de-Grâce, présenté par Guillaume d'Orléans.

Item. Anne, fille de **Marguerin des Loges** et de Marie, sa femme, de Vaucelles, présentée par Pierre Philippe dudit lieu, furent baptisés par moi soussigné le 8 de juillet.

Jacob, fils de **Robert Lenguygneur** et de Mariète, sa femme, de Saint-Jean, présenté par Robert Le Revérent, fut baptisé par moi soussigné le 10 juillet.

Jean, fils de **Raulin Gascoin** et de Françoise, sa femme, de Saint-Jean, présenté par Jean Challes, fut baptisé par moi soussigné le 18 de juillet.

Thomas, fils de **Thomas Troismontz** et de Anne, sa femme, de Saint-Pierre, présenté par Monsieur le Vicomte de cette ville, fut baptisé par moi soussigné le 9 d'août.

Jean, fils de **Robert de Baillehache**, sieur de la Corderie et de Françoyse, sa femme, présenté par Jean Marguerin, sieur de Sordeval, fut baptisé par moi soussigné le 10 d'août.

Suzanne, fille de **Pierre Le Gay**, de Froide-Rue et de Martine, fille de Robert Le Testu, présentée par Jean Le Roy, fut baptisée par moi soussigné le 11 d'août.

Thomas, fils d'**Eustace Carrel** et de Perrete, sa femme, de Saint-Pierre, présenté par M. Jean Maxienne.

Item. Jean, fils de défunt **Jean Du Four** et de Jeanne, sa femme, de Vaucelles, présenté par Françoys Roumelin, furent baptisés par moi soussigné le 12 d'octobre.

Ester, fille de **Guillaume Le Coustelier**, écuyer et de Agnès, sa femme, de Saint-Jean, présentée par Thomas Le Bas, sieur de la Londe.

Item. Jean, fils de **Robert Hubert** et de Marie, sa femme, de Rouen, de la paroisse de Saint-André, le jeune, à présent demeurant à Saint-Pierre de cette ville, présenté par Jean Cœuret, de ladite paroisse de Saint-Pierre, furent baptisés par moi soussigné, le 14 d'août.

Jean, fils de **Jean Malas** et de Michelle, sa femme, de Vaucelles, présenté par Michel Potier, fut baptisé par moi soussigné, le 16 d'août.

Abraham, fils de **Georges Le Page** et de Marguerite, sa femme, de Saint-Sauveur, présenté par Jean Hamon, fut baptisé par Monsieur d'Aubigny, ministre du Havre le 1er de septembre.

Jean, fils de **Pierre Anctil** et de Florence, sa femme, de Saint-Pierre, présenté par Jean Anctil, frère dudit Pierre, fut baptisé par ledit sieur d'Aubigny, ministre du Havre le 2 de septembre.

Jacob, fils de **Jacques Le Gabeleur**, présenté par Marin Caron, fut baptisé par moi soussigné, le 8 de septembre.

Marie et Suzanne, filles de **Anthoine Renouf** (or Renout) et de Catherine, sa femme, présentées par Robert Robillard, l'aisné, et Nicolas Le Révérend, furent baptisées par moi soussigné le 11 de septembre.

Jean, fils de **Jacques du Fresne** et de Marie, sa femme, de Saint-Pierre, présenté par Tassin Blouet, fut baptisé par moi soussigné, le 12 de septembre.

Marie, fille de **Girot Robert** et de Guillemine, sa femme, de Froide-Rue, présentée par Georges Le Febvre.

Item. Jacob, fils de **Nicolas Le Prebstre** et de Jeanne, sa femme, de la paroisse de Saint-Pierre, présenté par Georges Marie, furent baptisés par M. d'Aubigny, ministre du Havre, le 26 de septembre.

Pierre, fils de **Françoys La Doueppe** et de Marie, sa femme, de Saint-Estienne, présenté par Pierre Patrice, fut baptisé par M. d'Aubigny, ministre du Havre, le 28 de septembre.

Jean, fils de **Richard Colleville** et de Thomine, sa femme, de Saint-Sauveur, présenté par Jean Varignon, fut baptisé par M. d'Aubigny, ministre du Havre, le 29 de septembre.

Eléazar, fils de **François Tostain** et de Thiénote, sa femme, du Bourg-l'Abbé, présenté par Jean Lucas dudit quartier.

Item. Jonas, fils de **Jean Le Mestais**, natif de Rouen, et de Perrete, sa femme, présenté par Olivier Loquet, du Havre, furent baptisés par moi soussigné, le dimanche 3 d'octobre.

Pierre, fils d'**Amador Mysoard** et de Jeanne, sa femme, de Vancelles, présenté par Pierre Georget, fut baptisé par moi soussigné, le 5 d'octobre.

Elizabeth, fille de **Isaac Le Vavasseur** et de Marie, sa femme, de Saint-Sauveur, présentée par Robert du Moustier, fut baptisée par moi soussigné, le 6 d'octobre.

Abigail, fille de défunt **Colas Vauquelin** et de Jeanne,

sa femme, de Vaugueux, présentée par Richart Le Prestre, fut baptisée par moi soussigné, le 7 d'octobre.

Jean, fils de **Jean de Tournyères** et de Catherine, sa femme, de Saint-Pierre, présentée par Yves Georges.

Item. Elizabeth, fille de **Ymar Mallet** et de Juliane, sa femme, de Saint-Jean, présentée par Pierre Fermelhuys, furent baptisés par moi soussigné, le 9 d'octobre.

Eléazar, fils de **Laurent Le Bourgoys** et de Rauline, sa femme, présenté par Thomas de Vaux, tous de la paroisse de Lougny, quartier du Bourg-l'Abbé, fut baptisé par moi soussigné, le dimanche 17 d'octobre.

The entries in this Register I are signed by Le Bas, *or are in his handwriting.*

REGISTRE DES BAPTÊMES FAITS AUX PRÊCHES, PAR LES MINISTRES DE L'EGLISE RÉFORMÉE EN CETTE VILLE DE CAEN TANT DE LADITE VILLE, FAUBOURGS QUE DES ENVIRONS AYANT LES LIBERTÉS DE LA VILLE, ET AUSSI LES NOMS DES PÈRES, MÈRES DESDITS ENFANTS QUE DE CEUX QUI LES NOMS PRÉSENTENT POUR LEUR DONNER LE NOM.

COMMENÇANT LE PREMIER JOUR D'OCTOBE, L'AN MIL CINQ CENT SOIXANTE ET TROIS, ET FINISSANT LE DERNIER JOUR DE FÉVRIER 1567.

PREMIÈREMENT BAPTÊMES FAITS AU MOIS D'OCTOBRE L'AN 1563 (1)

Le vendredi, premier jour de ce mois d'octobre, audit 1563, a été baptisé le fils de **Raulin Quiryé** et de Laurence, sa femme, du quartier de Saint-Pierre, et présenté par honorable homme Jehan Brisé, bourgeois de Caen, qui l'a nommé Jehan.

Item. Ledit jour et an, a été baptisée la fille de **Guillaume Le Butiller** et de Robine, sa femme, du quartier de Saint-Pierre, et présentée par Jehan de Blays, dudit quartier, qui l'a nommée Magdeleine.

Item. Le *** jour dudit mois et an, ont été baptisés deux enfants dont les noms ensuivent : le fils de Me **Vincent de Saint-Gilles** et de sa femme, lequel a été présenté par Bertrand Davenel, qui l'a nommé Daniel.

(1) This Register was used by other minsters.

Item. La fille de **Guillaume Vinet** et de sa femme, présentée par Guillaume du Jardin, qui l'a nommée Judich, par Monsieur Daubigny, qui a fait le prêche.

Le 16e jour de cedit mois, a été baptisée Rachel, fille de **Jehan Le Faüconnyer** et de Marie, sa femme, du quartier de Saint-Pierre, par Monsieur Pinson, et présentée par Jehan Brisé, bourgeois dudit Caen, qui l'a nommée Rachel.

Le 17e jour de cedit mois, ont été baptisés par Monsieur Daubigny, ministre, deux enfants, desquels les noms ensuivent :

La fille de défunt **Hamon Le Febvre**, et de Jeanne, sa femme, de Vaucelles, présentée par Noël Bréville, qui l'a nommée Catherine.

Item. La fille de **Jehan Trublier**, du Bourg-l'Abbesse, laquelle a été présentée par Robert Cappelle, qui l'a nommée Marie.

Le 17e jour, a été baptisée Suzanne, fille de défunt **Vigor Pellerin** et Florence Bouet, sa femme, de Saint-Jean, par Monsieur Duval, l'un desdits ministres, et présentée par Vigor Aquart, dudit lieu, qui l'a nommée Suzanne.

Le 19e jour, a été baptisée Elisabeth, fille de **Hamon James,** de Froide-Rue, par Monsieur Silvestre, l'un desdits ministres, et présentée par Martin Martin, dudit lieu, qui l'a nommée Elisabeth.

Le 21e jour, a été baptisé David, fils de **Thomas Roger** et de Catherine, sa femme, de Saint-Jean, par l'un desdits ministres, présenté par Jan Chasles, qui l'a nommé David.

Ledit jour, a été baptisé Pierre, fils de **Marin Lescarpin**, par l'un desdits ministres, et nommé et présenté par Pierre Charlemaine, tous du quartier Saint-Pierre, et l'a nommé Pierre.

Le 23e jour, a été baptisé Abraham, fils de **Julian Galiot** et Françoise, sa femme, par Monsieur Daubigny, et présenté par Bernard Bosne; tous du quartier Saint-Jean, et l'a nommé Abraham.

Le dimanche 24e jour, a été baptisé Jérémye, fils de **Pierre Le Febvre**, dit Paris, et de Robine, sa femme, du quartier Saint-Jean, par M. Pinchon, et présenté par Marin du Pont, qui l'a nommé Jérémye.

Ledit jour, a été baptisé Moyse, fils de **Roger Luard** et de Noëlle, sa femme, de Saint-Jean, par Monsieur Pinchon, et présenté par Laurent Hallot, dudit lieu, qui l'a nommé Moyse.

Ledit jour, a été baptisé le fils de **Pasquier Le Breth** et de Catherine, sa femme, de la paroisse de Bras; par Monsieur Pinchon et présenté par Robert Vaultier, qui l'a nommé Pierre.

Le 28e jour, a été baptisée la fille de **Marin Richard** et Jenne, sa femme, du quartier Saint-Etienne, par Monsieur Daubigny, et présentée par Maître Vincent Le Bas, l'un desdits ministres, qui l'a nommée Judic.

Ledit jour, a été baptisé le fils de **Estienne Thomas** et de Marie, sa femme, de Saint-Sauveur, par Monsieur Daubigny et présenté par honorable homme Maître Jean Froger bourgeois dudit lieu, qui l'a nommé Jan.

Le 29e jour, a été baptisée la fille de **Jean Le Sauvage** et de Jaqueline, sa femme, de Froide-Rue, par Monsieur

Daubigny, ministre, et présentée par Jan Davené dudit lieu, qui l'a nommée Eve.

Le dimanche, dernier jour d'octobre, a été baptisée la fille de **Robert Robillard**, de Saint-Sauveur, par Monsieur Pinchon, ministre, et présentée par Pierre Gaitey, dudit lieu, qui l'a nommée D'Ortas. [? Dorcas]

Ledit jour, dernier d'octobre, a été baptisée la fille de **Michel Houel** et Bertine, sa femme, de Saint-Etienne, par Monsieur Duval, et présentée par Gilles Le Guay, qui l'a nommée Anne.

Le mardi, deuxième jour de novembre, a été baptisé le fils de **Jehan David**, et de sa femme, du quartier de Saint-Nicolas, par Monsieur Maître Robert Questel, ministre, et a été présenté par Jehan Foubert, dudit lieu, qui l'a nommé Salomon.

Le dimanche, 7e jour de ce mois, a été baptisée la fille de **Guillaume Le Maistre** et d'Anne, sa femme, de Froide-Rue, par Monsieur Daubigny, ministre, et présentée par Jan Le Maistre, dudit lieu, qui l'a nommée Marie.

Ledit jour, a été baptisé l'enfant de **Robert Le Villain** et Guillemette, sa femme, de la ville de Rouen et à présent demeurant à la paroisse de Saint-Jean, de cette ville de Caen, par Monsieur Pinchon, ministre de cette dite ville, et présenté par Pierre Vaussy, dudit lieu de Saint-Jean, qui l'a nommé Pierre.

Ledit jour, a été baptisé l'enfant de **Jan Le Sueur** et de Catherine, sa femme, de Froide-Rue, par Monsieur d'Aubigny, ministre, et présenté par Jehan Brisé, qui l'a nommé Aaron.

Le mardi, 9e jour dudit mois, a été baptisée par Monsieur Duval, ministre, l'enfant de **Jehan Raullette** et de Marguerite, sa femme, du quartier de Saint-Jean, et présentée par Gabriel de Launey, dudit lieu, qui l'a nommée Suzanne.

Item. Ledit jour, a été baptisée la fille de **Pierre Nicolle**, par ledit Monsieur Duval, ministre, et présentée par Pierre du Thon, tous du quartier de Froide-Rue, qui l'a nommée Marthe.

Le mardi, 9e jour de novembre audit an, a été baptisé le fils de **Pierre Lesduy** et de Françoise, sa femme, du quartier de Saint-Pierre, par Monsieur Duval, ministre, et présenté par Jacques du Fresne, qui l'a nommé Jacques.

Le vendredi, 12e jour de ce mois, a été baptisé le fils de **Pierre Pépin** et Philippine, sa femme, du quartier de Froide-Rue, par Maître Pierre Bosquet, ministre, et a été présenté par Ouldard Poulterel, de Saint-Pierre, qui l'a nommé Daniel.

Le samedi, 13e jour de ce mois, a été baptisé le fils de **Guillaume Aumont** et de Ysabeau, sa femme, de Froide-Rue, par Monsieur Pinchon, ministre, et présenté par Guillaume Le Febvre, dudit quartier, qui l'a nommé Estienne.

Ledit jour et par le même ministre, a été baptisée la fille de **Gilles Le Bas** et de Ysabeau, sa femme, présentée par Maître Pierre Nouvice, tous du quartier Saint-Pierre, qui l'a nommée Anne.

Le dimanche, 14e jour dudit mois, a été baptisé par Monsieur Pinchon, ministre, le fils de **Jaspar Hue** et Lucette, sa femme, de Saint-Pierre, et présenté par Charles Le Sauvage, qui l'a nommé Daniel.

Ledit jour et par ledit Pinchon, ministre, a été baptisé le fils de **Michel Briant** et Cardine, sa femme, présenté par Denys Sorey, de la Maladerye, Beaulieu, et l'a nommé Jan.

Ledit jour et par le même ministre, a été baptisée la fille de Maître **Nicolle Poullain** et Denise, sa femme, du quartier Saint-Pierre, et présentée par Jan du Mont, dudit lieu, qui l'a nommée Esther.

Le mardi, 16e jour de ce mois, a été baptisée par Monsieur Pinchon, ministre en cette ville de Caen, la fille de **Guillaume Picquot** et Anne, sa femme, du quartier de Saint-Etienne, laquelle a été présentée par Pierre Piquot, dudit lieu, qui l'a nommée Marie.

Ledit jour et par le même ministre, a été baptisée la fille de **Jan Hache** et Sonnette, sa femme, de Saint-Sauveur, et présentée par Pierre Le Coincte, du Bourg-l'Abbé, qui l'a nommée Sarra.

Le jeudi, 18e jour de ce mois, a été baptisée la fille de **Jacques Le Maistre**, du quartier de Saint-Pierre, par Monsieur d'Aubigny, l'un des ministres de l'Eglise réformée en cette ville et présentée par Georges Lespine, de Saint-Etienne, qui l'a nommée Anne.

Le samedi, 20e jour de ce mois, a été baptisée par Monsieur Duval, l'un des ministres de l'Eglise réformée en cette ville de Caen, la fille de **Nicolas Meuger** et de Marguerite, sa femme, et présentée par Michel Pensel, tous du quartier Saint-Jean, et l'a nommée Suzanne.

Le mardi, 23e jour de ce mois, a été baptisé par Monsieur Duval, ministre de l'Evangile, l'enfant de **Nicolas Le Comte** et Nouelle, sa femme, de Saint-Jean, présenté par Estienne Duval, dudit lieu de Saint-Jean, et nommé Estienne.

Ledit jour et par le même ministre, a été baptisée la fille de Maître **Jan Philippe** et Marie, sa femme, du quartier de Saint-Pierre, présentée par Maître Robert Philippe, ministre de Tilly, qui l'a nommée Anne.

Le mercredi, 24e jour de ce mois, a été baptisée par Monsieur Duval, ministre, la fille de **Jan Le Marchand**, et Jenne, sa femme, du quartier de Saint-Pierre, présentée par Maître Guillaume Froger, de Saint-Sauveur, qui l'a nommée Anne.

Le vendredi, 26e jour de ce mois, a été baptisée la fille de **Henry Auber** et de (***) sa femme, du quartier de Saint-Sauveur, par Monsieur Duval, ministre de l'Eglise réformée, en cette ville de Caen, et présentée par Loys Le Cordier, dudit quartier, qui [l'a] nommée Elizabeth.

Le samedi, 27e jour de ce mois, a été baptisé le fils de défunt **Jan Jenne** et de Guillemette, sa femme, par Monsieur Duval, ministre, et présenté par Nicolas Boullard, de Saint-Jean, qui l'a nommé Misaac.

Le dimanche, 28e jour de ce mois, a été baptisée la fille de **Jan Varignon** et de Constance, sa femme, du quartier de Saint-Julien, par Monsieur Duval, ministre, et présentée par Marin Le Bas, qui l'a nommée Marie.

Ledit jour, a été baptisé le fils de **Bonaventure Angot** et de Marie, sa femme, du quartier du Bourg..., par Monsieur Pinchon, ministre, et présenté par Phlippes Bon..., de Saint-Pierre, qui l'a nommé Phlippes.

Ledit jour et par ledit Pinchon, ministre, a été baptisée la fille de **Gilles Robillard** et Claude, sa femme, de Saint-Pierre, et présentée par Henry Maillard, dudit lieu, qui l'a nommée Marie.

Le mardi, 30e et dernier jour de ce mois, a été baptisée la fille de **Jan Baston** et Catherine, sa femme, de Saint-Pierre, par Monsieur Pinchon, ministre, et présentée par Jan Basin, dudit quartier, qui l'a nommée Marie.

Le mercredi, premier jour de décembre 1563, a été baptisée la fille de **Marguerin Chretinel** et de Jenne, sa femme, du quartier de Vaucelles, par Monsieur Pinchon, ministre, et présentée par Pierre Georget, dudit lieu, qui l'a nommée Marie.

Le jeudi, 2e jour de ce mois, a été baptisée la fille de **Jan Vaudry** et de Jaquelinc, sa femme, de Froide-Rue, par Monsieur Pinchon, ministre, et présentée par Maître Françoys Le Petit, de Saint-Pierre, qui l'a nommée Anne.

Ledit jour, a été baptisé le fils de **Jaques Bardel** et Guillemette, sa femme, du quartier de Saint-Jean, et présenté par Georges La Motte, dudit lieu, qui l'a nommé Pierre, et ledit baptême administré par Monsieur Pinchon, ministre.

Le vendredi, 3e jour de ce mois, a été baptisé par Monsieur Pinchon, ministre, le fils de **Jaques Le Maistre** et de Magdalène, sa femme, de Froide-Rue, présenté par Maître Thomas Le Douespe, l'un des anciens de cette église, qui l'a nommé Thomas.

Le dimanche, 5e jour de ce mois, a été baptisée la fille de Maître **Jaques Boyssel** et Jenne Désobeaux, sa femme, de Saint-Pierre, par Monsieur Pinchon, ministre, et présentée par Florimont Désobeaux, dudit lieu, qui l'a nommée Marie.

Ledit jour, a été baptisée la fille de **Pierre Georget** et de Marie sa femme, de Vaucelles, par Monsieur du Val, l'un des ministres de cette ville, et présentée par Pierre de Marne, de Saint-Pierre, dudit Caen, qui l'a nommée Marie.

Le mercredi, 8e jour de ce mois, a été baptisée la fille de **Jan Baussy**, escuyer, sieur d'Estaveaux, et demoiselle Marie, sa femme, de Froide-Rue, présentée par noble homme Jan Le Valloys, sieur d'Iz, qui l'a nommée Marie, et baptisée par Monsieur Duval, ministre.

Ledit jour et par le même ministre, a été baptisée la fille de **Jan Le Breth** et de Janne, sa femme, du quartier de Froide-Rue, et présentée par Jan Le Villain, dudit quartier, qui l'a nommée Marie.

Le jeudi, 9e jour de ce mois, a été baptisé le fils de **Christofle de Tournebu** et Jaqueline, sa femme, du quartier de Vaucelles, par Monsieur Duval, ministre, et présenté par Françoys Rousselin, dudit quartier, qui l'a nommé Jan.

Le vendredi, 10e jour de décembre, a été baptisée la fille de **Guillaume Estienne** et d'Anne, sa femme, du quartier de Saint-Jean, et présentée par Pierre d'Agon, dudit lieu, qui l'a nommée Anne, lequel baptême a été administré par Monsieur Duval, qui a fait le prêche aux Grandes-Ecoles.

Le samedi, 11e jour de ce mois, a été baptisé le fils de **Raullin Le Petit**, du quartier de Saint-Jan, lequel baptême a été administré par Monsieur Duval, ministre, qui a fait le prêche au quartier de Saint-Jean et présenté par Michel Moisson, qui l'a nommé Samuel.

Le dimanche, 12e jour de décembre, a été baptisée la fille de **Jan Angevin**, le jeune, drapier, et de Charlotte, sa femme, par Monsieur Pinchon, ministre, qui a fait le prêche au quartier de Saint-Jean, ladite fille présentée par Jan Bourgoys, dudit lieu, qui l'a nommée Marie.

Ledit jour et par le même ministre, a été baptisé le fils de **Loys Truchet** et Perrine, sa femme, de Saint-Pierre, pré-

senté par Jan Truchet, son frère, dudit lieu, qui l'a nommé Adam.

Le lundi, 13e jour de ce mois, a été baptisé par Monsieur Pinchon, qui a fait le prêche au quartier de Saint-Jean, la fille de **Lambert Bostel** et Perrine, sa femme, du Bourg-l'Abbé, présentée par Roger Le Febvre, qui l'a nommée Anne.

Ledit jour et par ledit Pinchon, ministre, a été baptisée la fille de **Guillaume de Vieux** et Barbe, sa femme, de Vaucelles, et présentée par Jacques Cabieu, dudit quartier, qui l'a nommée Marie.

Le mardi, 14e jour de ce mois, a été baptisé par Monsieur Pinchon, ministre, le fils de **Loys Le Vavasseur** et de Rogère, sa femme, du quartier du Vaugueux, et présenté par Jaques Le Maistre, de Saint-Pierre, qui la nommé Jaques.

Le vendredi, 17e de décembre, a été baptisé par Monsieur Pinchon, l'un desdits ministres, qui a fait le prêche aux Grandes Ecoles, le fils de **Marin Le Corsu** et Jenne, sa femme, du quartier de Saint-Jean, et présenté par Noël Le Coq, dudit quartier qui l'a nommé Jérémye.

Ledit jour, audit prêche et par ledit Pinchon, ministre, a été baptisée la fille de **Nicolas Le Galloys,** dit le Ruzé (1), et Jenne, sa femme, de Saint-Pierre, et présentée par Jan Brisé, dudit lieu qui l'a nommée Anne.

Ledit jour, audit prêche et par ledit ministre, a été baptisée la fille de **Guillaume Guesdon** et Laurence, sa femme, du

(1) In margin he is called Nicolas Le Ruzé only.

quartier de Saint-Jean, et présentée par Anthoine Rémon, dudit lieu, qui l'a nommée Esther.

Le dimanche, 19e jour de ce mois, a été baptisé le fils de **Gabriel Le Riche** et Jenne, sa femme, du quartier de Saint-Pierre, et présenté par Jan Duprey, lequel l'a nommé Jan, ledit baptême administré par Monsieur Silvestre, qui a fait le prêche au quartier de Saint-Jean.

Le dimanche 19e, a été baptisé le fils de **Pierre Charlemaine**, de Saint-Pierre, et Anne, sa femme, et présenté par Jaques Marc, dudit lieu, qui l'a nommé Jaques, ledit baptême administré par Monsieur Duval, qui a fait le prêche.

Le mardi 21e jour de ce mois, a été baptisé par Monsieur Silvestre, ministre, qui a fait le prêche au quartier de Saint-Jean, le fils de **Jan Le Duc** et d'Anne, sa femme, du quartier de Saint-Jean, et présenté par Pierre Vymont, dudit lieu, qui l'a nommé Pierre.

Le lundi, 20e jour de ce mois, a été baptisé l'enfant de noble homme **Jan Besnard** et de Ysabeau, sa femme, de Mou ? et présenté par noble homme Michel de La Bigne, qui l'a nommé Phlippes, lequel baptême a été administré par Monsieur Duval, ministre, qui a fait le prêche aux Ecoles.

Le mardi, 22e (*sic*) jour de ce mois, a été baptisée la fille de **Cardin Gauguain** et de Lyotte, sa femme, du quartier de Saint-Etienne, et présentée par Maître Robert Gauguain, de Froide-Rue, qui l'a nommée Anne, ledit baptême administré au prêche fait par Monsieur Silvestre, au quartier de Saint-Jean.

Le vendredi, 24e jour de décembre, a été baptisé le fils de **Guillaume Denys** et de Phlippine, sa femme, du

quartier de Saint-Pierre, et présenté par Pierre Pinchon, de Froide-Rue, qui l'a nommé Pierre, ledit baptême administré aux Grandes-Ecoles, par Monsieur Silvestre, qui a fait le prêche.

Le lundi 27e jour de ce mois, au prêche fait aux Ecoles, par Monsieur Silvestre, ministre, a été baptisé le fils de **Nicolas Sorrey** et Jenne, sa femme, du quartier de Saint-Pierre, et présenté par Marin Dupont, qui l'a nommé Jan.

Ledit jour, au même prêche et par ledit ministre, a été baptisée la fille de Maître **Françoys Le Petit** et Anne, sa femme, du quartier de Saint-Pierre, et présentée par Maître Guillaume Gosselin de Saint-Jean, et l'a nommée Anne.

Ledit jour, au même prêche et par ledit ministre a été baptisée la fille de Maître **Jan Sohyer** et Ysabeau, sa femme, du quartier de Saint-Pierre, et présentée par Jan Brisé, et l'a nommée Judic.

Le mardi, 28e jour, au prêche fait au quartier de Saint-Jean, par Monsieur Silvestre, ministre, a été baptisé le fils de **Jacques de Lande** et Cardine, sa femme, de la paroisse d'Ifz, et présenté par Maître Pierre Chapperon, du quartier de Saint-Pierre, et l'a nommé Pierre.

Le mercredi, 29e jour de ce mois, au prêche fait aux Grandes-Ecoles, par Monsieur Sylvestre, ministre de l'Evangile, a été baptisé le fils de **Adan Quesnon** et de Marguerite, sa femme, de Vaucelles, et présenté par Gilffroy Gauguain, dudit lieu, qui l'a nommé Jan.

Le vendredi, dernier jour de décembre, au prêche fait aux Grandes-Ecoles, par Monsieur Silvestre, ministre, a été

baptisé l'enfant de Maître **Guillaume Le Petit** et présenté par Pierre Andras, tous du quartier de Saint-Pierre, qui l'a nommé Jan.

1564

Le samedi, premier jour de janvier, audit an a été baptisée par Monsieur Silvestre, qui a fait le prêche au quartier de Saint-Jean, la fille de **Robert Roc** et Collette, sa femme, du quartier de Vaucelles, et présentée par Jacques Cabieu, dudit quartier, qui l'a nommée Marie.

Ledit jour et par le même ministre, a été baptisé le fils de **Robert Guillemin** et Marie, sa femme, de Vaucelles, et présenté par Phlippes Lorens, de la paroisse de Mondeville, qui l'a nommé Phlippes.

Par semblable, a été baptisée au même prêche et par ledit ministre, la fille de **Pierre Le Canu** et Anne, sa femme, et présentée par Jan Roger, tous du quartier de Saint-Pierre, et a été nommée Marie.

Le Dimanche, deuxième jour de janvier, au prêche fait à la halle à blé, par Monsieur Silvestre, ministre, a été baptisé le fils de **Richard Le Thérin** et Jéhanne, sa femme, du Hamel de la Follye, et présenté par Robert Thérin, dudit lieu, qui l'a nommé Jan.

Ledit jour, par ledit Silvestre et au même prêche, a été baptisé le fils de **Fremin Le Febvre** et de Lorence, sa femme, de Saint-Sauveur, et présenté par Françoys de Gron, de Saint-Martin, dudit Caen, qui l'a nommé Daniel.

Ledit jour, au prêche fait au quartier de Saint-Jean, par Monsieur Pinchon, ministre de l'Evangile, a été baptisée la fille de **Thomas Le Laboureur** et Noëlle, sa femme, du quartier de Vaucelles, et présentée par noble homme Claude Le Bourgoys, sieur de Beneauville, qui l'a nommée Marie.

Le lundi, 3e jour, par Monsieur Duval, ministre, a été baptisé le fils de **Benoist de Beauvais** et Marie, sa femme, et présenté par Marin Davarye, du quartier de Saint-Sauveur, qui l'a nommé Daniel.

Le mardi, 4e jour, par Monsieur Duval, ministre, qui a fait le prêche au quartier Saint-Jean, a été baptisée la fille de **Gabriel Le Comte** et de Catherine, sa femme, de Froide-Rue, et présentée par Adam Mesnil, du quartier de Saint-Jean, qui l'a nommée Marie.

Ledit jour, par ledit du Val, ministre, et au même prêche, a été baptisé le fils de **Jean Le Roux** et Magdeleine, sa femme, du quartier de Saint-Jean, et présenté par Guillaume Aumond, de Froide-Rue, qui l'a nommé Jean.

Le mercredi, 5e jour de ce mois, a été baptisée au prêche fait aux Grandes-Ecoles, fait par Monsieur Duval, ministre, la fille de Maître **Georges Sochon** et de Noëlle, sa femme, du quartier de Saint-Pierre, et présentée par Maître Laurent Liégard, de Saint-Jean, qui l'a nommée Marie.

Le jeudi, 6e jour de janvier, a été baptisé au prêche fait au quartier de Saint-Jean, par Monsieur du Val, le fils de **Florent Le Normand** et Jaqueline Sanson, sa femme, du quartier de Saint-Jean, et présenté par Robert Morin, dudit lieu, qui l'a nommé Daniel.

Le dimanche, 9e jour de ce mois, ont été baptisées par Monsieur Duval, ministre, au prêche fait au tripot au matin :

la fille de **Gilles Le Marié** et Demaigne, sa femme, du quartier de Froide-Rue, et présentée par Jan Basselin, dudit lieu, qui l'a nommée Marie.

Item. La fille de **Robert Hordeur** et Jenne, sa femme, du Bourg-l'Abbé, et présentée par Michel Savoye, de Saint-Jean, qui l'a nommée Anne.

Item. Ledit jour, au prêche d'après midi fait au tripot, par ledit Duval, a été baptisée la fille de **Jan Jourdain**, sieur de Quesnel, et présentée par noble homme Michel de Bretheville, sieur de Sehan, qui l'a nommée Marie.

Le mardi, 11e jour de ce mois, a été baptisé par Monsieur Pinchon, ministre, qui a fait le prêche au quartier Saint-Jean, le fils de **Marin Fliart** et Phlipine, sa femme, de Condé-sur-Nereau, et de présent demeurant à la paroisse de Hérouville, et présenté par Pierre Renouf, dudit lieu de Hérouville, qui l'a nommé Pierres.

Le mercredi, 15e jour de ce mois, a été baptisé par Monsieur Silvestre, ministre, le fils de **Guillaume Lesueur**, du quartier de Froide-Rue et Pauline, sa femme, et présenté par Pierre du Tartre, bourgeois, qui l'a nommé Pierre, lequel baptême a été administré aux Grandes-Ecoles, où le prêche a été fait.

Le jeudi, 20e (*sic*), jour de ce mois, au prêche fait au quartier de Saint-Jean, par Monsieur Silvestre, ministre, a été baptisé le fils de Maître **Marin du Viguet**, docteur en médecine et de Marguerite Bellet, sa femme, du quartier de Saint-Jean, et a été présenté par noble homme Robert Aubert, sieur de Saint-Jore, demeurant audit quartier de Saint-Jean, qui l'a nommé Jan.

Ledit jour et au même prêche, a été baptisée la fille de **Guillaume Querière** et Agnès Valloys, sa femme, du quartier de Saint-Jean, et présentée par Robert Morin, dudit lieu, qui l'a nommée Anne.

Le vendredi, 21e jour de ce mois, au prêche fait aux Grandes-Ecoles, par Monsieur Silvestre, ministre, a été baptisé le fils de **Marin Le Petit** et Marie, sa femme, demeurant au Hamel de la Follye, et présenté par Phlippe Le Petit, dudit lieu, qui l'a nommé Phlippe.

Le samedi, 22e jour de ce mois, a été baptisé au prêche fait au quartier de Saint-Jean, par Monsieur Silvestre, ministre, a été baptisé (*sic*) le fils de **Henry Le Febvre** et de Teussine (1), sa femme, du quartier de Saint-Jean, et présenté par Jean Petit, dudit quartier, qui l'a nommé Jan.

Le dimanche, 23e jour de ce mois, a été baptisé le fils de **Jan Blondel** de Franqueville et Phlippine, sa femme, et présenté par Michel Briant, dudit lieu, qui l'a nommé Pierre, lequel baptême a été administré par Monsieur Duval, qui a fait le prêche au tripot au matin.

Ledit jour, au prêche du matin fait, par Monsieur Pinchon, ministre, au quartier de Saint-Jean, a été baptisé le fils de **Gilles Le Terrier** et Jeanne, sa femme, du quartier de Vaucelles, et présenté par Guillaume Goguet, dudit lieu, qui l'a nommé Abraham, *approbo ministre et le* (*sic*).

Ledit jour au prêche fait après midi au tripot, par Monsieur Duval, ministre, a été baptisée la fille de **Pasquier de Saint-Jean** et Perrine, sa femme, de Froide-Rue, et présentée par Maistre Jan de Sainct-Jan, dudit lieu, qui l'a nommée Judic.

(1) Ou Truffine.

Le mardi, 25e jour de ce mois, au prêche fait au quartier de Saint-Jean, a été baptisé le fils de **Pierre de Marne** et Jenne, sa femme, du quartier de Saint-Jean, et présenté par Phlippes Morin, dudit lieu, qui l'a nommé Phlippes.

Le jeudi, 27e jour de janvier audit an, au prêche fait au quartier de Saint-Jean, par Monsieur du Val, ministre, a été baptisé le fils de **Alexandre Le Blanc**, du quartier de Saint-Jean, et présenté par Jacques de Cauvigny, dudit quartier, qui l'a nommé Josias.

Le lundi, dernier jour de janvier audit an, au prêche fait aux Ecoles, par Monsieur Pinchon, ministre de Dieu, en cette ville de Caen, a été administré le baptême à la fille de **Bastien Baillemont** et Gillette, sa femme, du quartier de Saint-Pierre, et présentée par Nicolas de la Ville, de ladite paroisse, qui l'a nommée Suzanne.

Item. Au même prêche et par ledit ministre, a été baptisée la fille de **Pierre de Beaunes** et Cardine Le Touchet, sa femme, du quartier de Saint-Pierre, et présentée par Thomas Allain, dudit quartier Saint-Pierre, qui l'a nommée Sarra.

Le jeudi, 16e jour de mars, a été baptisée la fille de **Jan Ely**, et de Guillemine, sa femme, du quartier de Vaucelles, présentée au baptême par Michel Morin, du Bourg-l'Abbé, qui l'a nommée Marie, ledit baptême administré par Monsieur Duval, qui a fait le prêche au quartier de Saint-Jean.

Le mercredi, 2e jour de février, au prêche fait au tripot, par Monsieur Pinchon, l'un des ministres de Dieu en cette ville, ont été baptisés les enfants qui ensuivent, savoir est : le fils de **Loys de Saint-Jean**, maçon, et Perrette, sa

femme, du Vaugueux, paroisse de Saint-Gilles, et présenté par Jan Dureau, maçon, dudit quartier, et l'a nommé Daniel.

Le fils de **Martin Faulcon** et Agnez, sa femme, du quartier de Bourg-l'Abbé, et présenté par Baptiste Sevestre, dudit lieu, qui l'a nommé Pierre (1).

La fille de **Jan de Troysmont**, écuyer, sieur de Feugerolles, et demoiselle Marie de Parfouru, du quartier de Saint-Pierre, et nommée par Ouldard Poulterel, qui l'a nommée Magdalène.

La fille de défunt **Nicollas Postel** et Jaqueline Le Breth, veuve d'icelui, du quartier de Froide-Rue, et présentée par Michel Goret, dudit lieu, qui l'a nommée Rachel.

Le jeudi, 3e jour de ce mois, a été baptisée par Monsieur Pinchon, ministre au prêche, du quartier Saint-Jean, fait par ledit Pinchon, la fille de **Marin Le Blanc** et de Opportune, sa femme, du quartier Saint-Pierre, et présentée par Jan Colleville, boursier, demeurant audit quartier, qui l'a nommée Marie.

Ledit jour, a été baptisé le fils de **Girard Bougy** et Jaqueline, sa femme, de Saint-Etienne, et présenté par Benoist Tournevielle, dudit lieu, qui l'a nommé David.

Le vendredi, 4e jour de ce mois, a été baptisée au prêche fait audit lieu de Saint-Jean, par Monsieur Silvestre, l'enfant de **Hermen Requier** (2) et Collette, sa femme, dudit quartier Saint-Jean, et présentée par Marguerin Le Coys, dudit lieu, qui l'a nommée Marie.

---

(1) In margin « Pierre, fils de Baptiste Sevestre ».
(2) Or Regnier.

Ledit jour de vendredi, audit prêche, fait audit quartier de Saint-Jean, par ledit Silvestre, ministre, a été baptisé le fils de **Robert Le Crosnyer** et de Michelle, sa femme, du quartier de Saint-Sauveur, et présenté par Monsieur Joachim de Coutrières, de Froide-Rue, et l'a nommé Jael.

Le samedi, 5e jour de février, au prêche fait par Monsieur Pinchon, ministre, audit quartier de Saint-Jean, a été baptisée la fille de honorable homme **Thomas Coulomb** et Françoyse sa femme, l'un des anciens de cette église, du quartier de Froide-Rue, et présentée par Jan Basselin, dudit lieu, l'un des diacres de cette dite église, qui l'a nommée Eve.

Le dimanche, 6e jour de ce mois, au prêche fait au quartier de Saint-Jean, par Monsieur Duval, ministre, a été baptisée la fille de **Jacques Harel** et Marguerite, sa femme, de de Saint-Pierre, et présentée par Monsieur Jaques Signard, l'un des anciens, qui l'a nommée Marie.

Le lundi, 7e jour de ce mois, a été baptisée au prêche des des Grandes-Ecoles, la fille de **Collas Prempain**, fils de Jan, et de Guillemette, sa femme, de la paroisse de Borguébus, et présentée par Jean Durand, de la paroisse de Tilly, qui l'a nommée Jenne.

Item, audit prêche, a été baptisé le fils de **Nicolas Prempain**, fils de Robert, et de Jaquette, sa femme, de ladite paroisse, présenté par Benoist Mareschal, de la même paroisse, qui l'a nommé Pierre ; lesdits baptêmes faits par Monsieur Silvestre, l'un des ministres.

Le [même] jour de ce mois, a été baptisé le fils de défunt **Jan Porée** et présenté par Jan Périer, qui l'a nommé Jan.

Le 7e jour de ce mois, a été baptisé le fils de **Michel**

Phlippes et Collette, sa femme, du quartier de Saint-Jean, et présenté par Germain Quentin, dudit lieu, qui l'a nommé Pierre.

Le mercredi, 9e jour de ce mois, a été baptisé au prêche fait aux Grandes-Ecoles, par Monsieur Silvestre, ministre, le fils de **Richard Guenot** et Perrine, sa femme, du quartier de Saint-Pierre, et présenté par Phlippes Bouet, dudit lieu, qui l'a nommé Phlippes.

Cedit jour et au même prêche, a été baptisé, le fils de Maître **Jan Le Bailly**, avocat, et Françoise, sa femme, du quartier de Saint-Pierre, et présenté par Zacharie Querne, qui l'a nommé (***).

Le jeudi, 10e jour de ce mois, ont été baptisés, la fille de **Marin Dain** et de Jenne, sa femme, du quartier de Saint-Julien, et présentée par Pierre Motel, du Bourg-l'Abbesse, qui l'a nommée Perrine.

Et aussi audit prêche a été baptisé le fils de **Raullin Petit** et Susanne, sa femme, du quartier de Vaucelles, et présenté par Guillaume Gauguain, dudit lieu, qui l'a nommé Jaques, lesdits baptêmes administrés par Monsieur Silvestre, ministre de l'Evangile.

Le samedi, 12e jour de ce mois, a été baptisé par Monsieur Silvestre, ministre, le fils de **Guillaume Cueuret** et Luce, sa femme, de Saint-Pierre, et présenté par Pierre Bourdon, sieur de Roquereule, qui l'a nommé Pierre.

Le dimanche, 13e jour de février, au prêche fait au tripot, par Monsieur Pinchon, l'un des ministres, a été baptisée la fille de **Jan Quernel** et d'Anne, sa femme, du quartier de Saint-Sauveur, et présentée par Gilles Merice, de Saint-Julien, qui l'a nommée Marie.

Le dimanche, 13e jour de février, a été baptisée la fille de **Jan Branches** et de Thomasse, sa femme, du quartier de Saint-Sauveur, et présentée par Nicolas Héroult, sieur de La Rue, qui l'a nommée Marie, ledit baptême administré par Monsieur Duval, ministre, qui a fait le prêche audit tripot après-midi.

Ledit jour, au prêche fait au quartier de Saint-Jean, par Monsieur Silvestre, l'un desdits ministres, a été baptisé le fils de **Philippes Badin** et de Ysabeau, sa femme, du quartier de Saint-Jean, et présenté par Jan Michel, de Saint-Pierre, qui l'a nommé Jan.

Le jeudi, 17e jour de ce mois, a été baptisé par Monsieur Duval, ministre, qui a fait le prêche au quartier de Saint-Jean, l'enfant de **Jean Le Canu** et Perrine, sa femme, du quartier de Saint-Etienne, et présentée par Andrieu Coste, dudit lieu, qui l'a nommée Jenne.

Le vendredi, 18e jour de février, a été baptisé le fils de **Jan Denys** et Raullette, sa femme, du quartier, de Froide-Rue, et présenté par Jacques Denys, dudit quartier, qui l'a nommé Jacques ; ledit baptême administré par Monsieur Duval, ministre, au prêche par lui (*sic*), aux Grandes-Ecoles.

Le samedi, 19e jour de février, au prêche fait au quartier de Saint-Jean, par Monsieur de Housteville, ministre de l'église de Rauville (1), qui a cedit jour fait le prêche, a été baptisé le fils de **Laurent Hallot**, maréchal, du quartier de Saint-Jean et Thiénotte, sa femme, et présenté par Thomas Coulomb, l'un des surveillants de cette dite Eglise, qui l'a nommé Adam.

(1) Or Ranville.

Item. Audit prêche et par ledit ministre, a été baptisé l'enfant de **Marin Dupont** et Michelle, sa femme, du quartier de Saint-Pierre, et présenté par Guillaume Cueuret, dudit quartier, qui l'a nommée Ester.

Le dimanche, 20e jour de février, ont été baptisés par Monsieur Silvestre, qui a fait le prêche au tripot au matin, les enfants qui ensuivent : l'enfant de **Guillaume Le Roux** et Jenne, sa femme, de Saint-Gilles, et présentée par Jan Marie, qui l'a nommée Madalène.

Item. L'enfant de **Pierre Riotte** et Benoiste, sa femme, de Saint-Pierre, et présentée par Guillaume Le Petit, l'aîné, horloger, dudit lieu, qui l'a nommée Elizabeth.

Item. L'enfant de **Jaspar Canyvet** et Guillemine, sa femme, présentée par Hugues Fouquet, tous du Bourg-l'Abbé, qui l'a nommée Sarra.

Le dimanche, 20e jour de ce mois, au prêche fait après-midi, par Monsieur Pinchon, ministre au tripot, a été baptisé le fils de Maître **Jan Durand**, le jeune, et Anne, sa femme, de Saint-Sauveur, et présenté par Pierre Bouet, dudit lieu, qui l'a nommé Pierre.

Le mercredi, 23e jour de février, au prêche fait par Monsieur Pinchon, ministre, aux Grandes-Ecoles, ont été baptisés les enfants des personnes qui ensuivent :

Le fils de **Jan Le Tondu** et de Catherine, sa femme, du quartier de Saint-Sauveur, et présenté par Nicolas Phlippes, de Froide-Rue, qui l'a nommé Samuel.

Item. Le fils de **Martin Le Hérichon** et Jenne, sa femme, d'Authie, et présenté par Estienne Moustier, qui l'a nommé Benjamin.

Item. La fille de **Tassin du Hasey** et Marguerite, sa femme, du quartier de Saint-Etienne, et présenté par Robert Chastes (1), dudit lieu, qui l'a nommée Sarra.

Le vendredi, 25e jour de février, au prêche fait aux Grandes-Ecoles, par Monsieur de Hosteville, ministre, ont été baptisées les enfants qui ensuivent :

La fille de **Pierre Gilles** et de Henrye, sa femme, du quartier du Vaugueux, et présentée par Gervais Yvon, qui l'a nommée Marthe.

La fille de **Guillaume Gilles** et de Guillemette, sa femme, dudit quartier du Vaugueux, et présentée par Pierre Graindorge, dudit quartier, qui l'a nommée Suzanne.

Le dimanche, 22e jour de février, ont été baptisés au prêche fait au tripot au matin par Monsieur Housteville, ministre, les enfants qui en suivent savoir est :

Le fils de **Pasquier Le Marignier** de Saint-Pierre, et présenté par Rémon Cluset, dudit lieu, qui l'a nommé Jan ;

Item. A été baptisée la fille de **Michel Gardembas** et Jenne, sa femme, de la paroisse Saint-Contest, et présentée par Loys de Gueron, qui l'a nommée Suzanne.

Ledit jour, au prêche d'après-midi fait au tripot, par ledit ministre, a été baptisé le fils de **Collas Queron** et de Claire, sa femme, et présenté par Bertran Davenel, de Froide-Rue, qui l'a nommé Jan.

Le lundi, 28e jour de février, au prêche fait aux Grandes-Ecoles, par Monsieur de Housteville, ministre, a

(1) Or Chasles.

été baptisé l'enfant de noble homme **Joachim Ruault**, sieur de Condé, demeurant à la paroisse de Louvigni, et de demoiselle Marie de Semilly, sa femme, et présenté par Jan Troplong, écuyer, qui l'a nommé Isaac.

An de bissexte.

Le mardi, 29e jour de février, au prêche fait au quartier de Saint-Jean, par Monsieur Duval, ministre, a été baptisé le fils **Henry Fleury** et Guillemette, sa femme, du quartier de Saint-Jean, et présenté par Robert Le Hulle, dudit lieu, qui l'a nommé Jan.

Le mercredi, premier jour de mars 1564, au prêche fait aux Grandes-Ecoles, par Monsieur Duval, ministre, a été baptisée la fille de **Guillaume Rivet** et de Marie, sa femme, du quartier de Vaucelles, et présentée par Jan Ferrant, de la paroisse de Mery, qui l'a nommée Anne.

Le jeudi, deuxième jour de mars, audit prêche fait par Monsieur Duval, ministre en cette ville au quartier de Saint-Jean, ont été baptisés les enfants qui ensuivent :

Le fils de **Thomas Allain** et Cardine, sa femme, du quartier de (***), et présenté par Regnauld Jemiret, du Vaugueux, qui l'a nommé Daniel.

Item. La fille de **Marin Lisorey** et Catherine, sa femme, de la paroisse de Collombelles, et présentée par Jan Sollier, de Vaucelles, qui l'a nommée Marie.

Le dimanche, Ve jour de mars, au prêche fait au tripot le matin, par Monsieur Duval, ministre de l'Eglise réformée en cette ville de Caen, ont été baptisés les enfants qui ensuivent :

Le fils de **Denys Le Seneschal** et de Perrine, sa femme, du quartier du Bourg-l'Abbé, et présenté par Clément Auberee, qui l'a nommé Abraham.

Item. Le fils de **André Le Rampeur** et de Ysabeau, sa femme, de Froide-Rue, et présenté par Olivier Galopin, de Saint-Pierre, qui l'a nommé Ysaye.

Item. Le fils de **Robert Robillard** l'aîné, et Catherine, sa femme, de Saint-Sauveur, et présenté par Regnauld (***), qui l'a nommé Jacques.

La fille de **Michel Labé** et de Vincenne, sa femme, de Saint-Sauveur, et présenté par François Heuzey, qui l'a nommée Marie.

Item. La fille de **Pierre Pillegrain**, et Jenne, sa femme, de la paroisse de Christot et présentée par Richard Bouet de Froide-Rue, qui l'a nommée Marie.

Ledit jour par ledit Duval, au prêche qu'il a fait après-midi audit lieu du tripot, a été baptisé le fils de **Françoys Clériel**, et Blanche, sa femme, de Rouen, et à présent demeurant en cette ville et présenté par Bardin de La Rue qui l'a nommé Abraham.

Ledit jour de dimanche, 5e au prêche fait au quartier de Saint-Jean par Monsieur Pinchon, tant au matin que de relevée, ont été baptisés les enfants de **Jaques Prenpain**, et de Robine, sa femme, de la paroisse de Caigny, et présentée par Pierre Vassi, qui l'a nommée Suzanne.

Item. De relevée, a été baptisé le fils de **Jan Bouquet** et Ysabeau, sa femme, du quartier de Saint-Jean, et présenté par Nicollas Boulard, qui l'a nommé Daniel.

Le lundi 6e jour de mars 1564, a été baptisé le fils de Maître **Jaques de Caumont**, écuyer, et de Claude Le Sueur, sa femme, et présenté par noble homme Jan Le Sens, sieur de Mons, qui l'a nommé Jan, lequel baptême a été administré par Monsieur Pinchon, l'un desdits ministres, qui a fait le prêche aux Grandes-Ecoles.

Le mardi, 7e jour de ce mois, au prêche fait par Monsieur Pinchon, l'un desdits ministres, au quartier de Saint-Jean, ont été baptisés les enfants qui ensuivent :

Le fils de noble homme **Jaques Le Fournyer**, baron de Tournebu, et de demoiselle Anne Le Valloys, sa femme, du quartier de Saint-Jean, et présenté par noble homme Jehan Le Sens, sieur de Montz, qui l'a nommé Jan.

Item. La fille de Maître **Laurens Laurette** et Ysabeau, sa femme, du Bourg-l'Abesse, et présentée par Michel Piquot, qui l'a nommée Marthe.

Item. La fille de **Bardin Le Var** et de Paquette, sa femme, du quartier de Froide-Rue, et présentée par Jan Marie, de Saint-Etienne, qui l'a nommée Rachel.

Le mercredi 8e jour de mars, au prêche fait aux Grandes-Ecoles, par M. Pinchon, ministre, qui a cedit jour fait le prêche audit lieu, ont été baptisés les enfants qui ensuivent :

Le fils de **Thomas Byot** et Anne Besnard, sa femme, du quartier de Saint-Etienne, et présenté par Maître Jaques Soyer, et l'a nommé Jacques.

Item. La fille de **Pierre Le Chandelier** et de Guillemette, sa femme, de Saint-Sauveur, et présentée par Guillemme du Vic, de Froide-Rue, qui l'a nommée Marie.

Le vendredi dixième jour de mars, a été baptisée au prêche fait aux Grandes-Ecoles, la fille de **Pierre Le Mesle** et Catherine, sa femme, du quartier du Bourg-l'Abbé et présentée par Jaques Leboucher de Saint-Sauveur qui l'a nommée Marthe. Ledit baptême administré par Monsieur de Housteville, ministre, qui a fait le prêche.

Le dimanche, 12e de mars ont été baptisés par Monsieur Pinchon, ministre, qui a fait le prêche au tripot, les enfants qui ensuivent.

Le fils de **Gilles Legay**, (ou Le Guey) et de Guillemette, sa femme, du quartier de Froide-Rue, et présenté par Maître André Le Vavasseur, dudit lieu, qui l'a nommé André.

Le fils de **Abel de Blais** et de Guillemine, sa femme, de Cussy, présenté par Jan Le Crosnier, dudit lieu, qui l'a nommé Pierre.

Item. Le fils de **Jan de la Rue** et Jenne, sa femme, du Bourg-l'Abbé, et présenté par Jan Viel, dudit lieu, qui l'a nommé Phlippes.

Item. La fille de **Phlippes Lucas** et de Marguerite, sa femme, du Bourg-l'Abbé, présentée par Michel Lucas, de Froide-Rue, qui l'a nommée Elisabeth.

Le mercredi, 15e jour de mars, a été baptisée la fille de **Gilles Manchon** et de Marguerite, sa femme, du quartier de Froide-Rue, et présentée par Marin Davarye, qui l'a nommée Marie. Ledit baptême administré par Monsieur Pinchon, ministre (1).

Le dimanche, 19e jour de mars, a été baptisée la fille de

(1) See P. 48, where entry « mars 16e » is found in original.

Jan Le Febvre, et Marguerite, sa femme, du quartier de Saint-Pierre, et présentée par Olivier Gallopin, dudit lieu, qui l'a nommée Anne. Ledit baptême administré au tripot par Monsieur Duval, qui a fait le prêche au matin.

Ledit jour après-midi, au prêche fait audit lieu du tripot, par Monsieur Duval, a été baptisé le fils de **Robert Vaultier**, et Catherine, sa femme, du quartier de Froide-Rue, et présenté par noble homme Maître Françoys Malerbe, sieur d'Igni, qui l'a nommé Jan.

Le lundi, 20e jour de mars, au prêche fait aux Grandes-Ecoles, par Monsieur Pinchon, ministre, ont été baptisés les enfants qui ensuivent :

Le fils de **Dominique Tostain**, et de Henrye, sa femme, du quartier de Bourg-l'Abbé, ledit enfant présenté par Jan de Cairon, écuyer, sieur de Broucy, qui l'a nommé Jan.

Le fils de **Ollivier de Baillehache**, écuyer, et de demoiselle Françoyse Auzeré, sa femme, demeurant à Hérouville, et présenté par Jehan Yeuclin, écuyer, sieur de Neufville, qui l'a nommé Jan.

La fille de **Georges Le Febvre**, dit Traquet, et Jenne, sa femme, de Froide-Rue, présentée par honorable homme Thomas Coulomb, l'un des surveillants de cette église, qui l'a nommée Marie.

La fille de **Guillaume Auger** et de Marie, sa femme, du quartier de Saint-Sauveur, et présentée par Thomas Le Febvre, dudit lieu, qui l'a nommée Judic.

Le dimanche, 26e jour de ce mois, au prêche fait au matin au tripot, par Monsieur Pinchon, ministre, a été baptisée

l'enfant de **Gilles Beausieu** et Françoise Le Marchant, sa femme, du quartier de Froide-Rue, et presentée par Robert Le Febvre, dudit quartier, qui l'a nommée Marie.

Ledit jour, au prêche fait par Monsieur Duval, ministre au quartier de Saint-Jean, ont éte baptisées les enfants qui ensuivent :

La fille de Maître **Guillaume Lallier**, l'un des diacres de cette église, et de Catherine, sa femme, du quartier de Saint-Jean, et présentée par honorable homme Jan Brisé, bourgeois de Caen, qui l'a nommée Judic.

La fille de **Mathieu Miard** et Michelle, sa femme, du quartier de Saint-Jean, et présentée par Martin Perres, et l'a nommée Marie.

Le lundi, 27e jour de mars, au prêche fait aux Ecoles, par Monsieur Duval, ministre, a été baptisée la fille de **Mathieu Feuguerolles** et de Jenne de La Roche, sa femme, et présentée par (***), et l'a nommée Suzanne.

Item. Au prêche fait aux Ecoles, par Monsieur Duval, l'un des dits ministres, ont été baptisés les enfants qui ensuivent :

Le fils de **André Costé** et de Thomine, sa femme, de Saint-Etienne, ledit enfant présenté par Jan Canu, qui l'a nommé Jan.

Item. La fille de **Jan Loysel** et de Marguerite Mauger, sa femme, de Froide-Rue, et présentée par noble homme Maître Françoys Malerbe, Conseiller du Roi, qui l'a nommée Anne.

Le mardi, 28e jour de mars, a été baptisée par Monsieur

Duval, ministre, la fille de **Landrin Jourdain** et Renée, sa femme, du quartier de Saint-Jean, et présentée par Jehan Frelin ? sieur de Folletot, qui l'a nommée Marie.

Le mercredi, 29e jour de mars, au prêche fait aux Ecoles, par Monsieur Duval, ministre, ont été baptisés les enfants qui ensuivent.

Item. Le fils de **Mathieu Morin** et Robine, sa femme, de Saint-Pierre, et présenté par Gilles Collas, qui l'a nommé Pierre.

Item. La fille de **Jaques Poupinel** et de Noëlle, sa femme, de Saint-Sauveur, et présentée par Phlippes Le Petit, qui l'a nommée Anne.

Le vendredi, dernier jour de mars, au prêche fait aux Grandes-Ecoles, par Monsieur Duval, ministre, a été administré le baptême aux enfants qui ensuivent :

Le fils d'honorable homme Maître **Jan de La Roque**, contrôleur général, et présenté par Maître Pierre Désobeaux, bourgeois, qui l'a nommé Pierre.

Item. Le fils de **Macé Mannoury** et Catherine, sa femme, du quartier de Vaucelles, et présenté par Robert Hébert, qui l'a nommé Paoul.

Item. Le fils de **Henry Cauvin** et Martine, sa femme, du quartier de Saint-Etienne, présenté par Benoist Tournevielle, qui l'a nommé Jaques.

Le dimanche, 2e d'avril, jour de Pâques, au prêche du tripot fait après dîner, par Monsieur Duval, ministre, a été administré le baptême au fils de **Fabien Gos**, et de Michelle, sa femme, de la paroisse d'Esterville, et présenté par Gilles Gos, dudit lieu, qui l'a nommé Asa.

Ledit jour, au prèche fait au quartier de Saint-Jean, par Monsieur Pinchon, ministre, a été baptisé le fils de **Robert Le Sieur**, et de Mariette, sa femme, de Vaucelles, présenté au baptême par Robert Lilays, dudit quartier, qui l'a nommé Jan.

Le mardi, 4e jour de ce mois après Pâques, au prêche fait au tripot par Monsieur Pinchon, l'un des ministres, a été baptisé le fils de **Robert Moisy** et de (***) sa femme, de Froide-Rue, et présenté par Jan Jourdain, dit Quesnel, bourgeois de cette ville, qui l'a nommé Jan.

Item. A été baptisé audit prêche, le fils de **Michel Foulongue**, et Raulline, sa femme, du quartier de Saint-Pierre, et présenté par Laurent Hallot, de Saint-Jean, qui l'a nommé Daniel.

Le mercredi, 5e jour de ce mois, au prêche des Grandes-Ecoles, fait par Monsieur Azire, ministre de l'Eglise d'Allemagne, a été baptisée la fille de **Laurent Pernelle** et de Noëlle, sa femme, du quartier de Saint-Pierre, et présentée par Denys Tiret, teinturier, qui l'a nommée Noémy.

Le jeudi, 6e jour d'avril après Pâques 1564, au prêche fait au quartier Saint-Jean, par Monsieur Pinchon, ministre, a été baptisé le fils de **Guillaume Touzet** et Blanche, sa femme, du quartier de Bourg-l'Abbesse, et présenté par Gervais Jemiret, dudit quartier, qui l'a nommé Isaac.

Le dimanche, 9e jour de ce mois, au prêche fait au quartier de Saint-Jean, par Monsieur Duval, ministre, a été baptisé le fils de **Guillaume Pigeon** et Jenne, sa femme, et présenté par Françoys Pigeon, tous du quartier de Saint-Jean, qui l'a nommé Pierres.

Ledit jour de dimanche, au prêche fait au tripot, par

Monsieur Pinchon, ont été baptisées les enfants qui en suivent :

La fille de **Marie Davary** et de Marguerite, sa femme, de Saint-Sauveur, et a été présentée par Pierre du Thon, de Saint-Pierre, qui l'a nommée Anne.

Item. La fille de **Jan Varin** et de (***), sa femme, de Saint-Sauveur, et présentée par Michel Piquot, boulanger, de Saint-Jean, qui l'a nommée Marie.

Mardi, 11e jour d'avril, audit an, au prêche, fait au quartier de Saint-Jean, par Monsieur David, ministre, a été baptisé le fils de **Hector Houel**, fourbisseur, du quartier de Saint-Pierre, et présenté par Yves Georges, dudit quartier, qui l'a nommé Daniel.

Le vendredi, 14e jour de ce mois, au prêche fait aux Grandes-Ecoles, par Monsieur Duval, ministre, a été baptisé le fils de Maître **Regne Le Nicollays,** dit la Nicolière, et Jenne, sa femme, du quartier de Saint-Sauveur, et présenté par Maître Jan Maxienne, dit La Londe, gouverneur de la maison Dieu, en cette ville, qui l'a nommé Jan.

Le dimanche, 16e jour de ce mois, au prêche fait au tripot au matin, par Monsieur Duval, ministre, a été baptisée la fille de **Jan Le Tellier** et Pauline, sa femme, du quartier du Bourg-l'Abbé, et présentée par Hugues Fouquet, dudit quartier, qui l'a nommée Anne.

Item. Ledit jour, audit lieu du tripot, au prêche d'après-midi, fait par ledit ministre, a été baptisée la fille de **David Julien** et Mariette, sa femme, de Froide-Rue, présentée par Pasquier de Saint-Jean, dudit lieu, « estamier », qui l'a nommée Hélizabeth.

Ledit jour de dimanche, 16e d'avril, au prêche fait au quartier de Saint-Jean, par Monsieur Pinchon, ministre, a été baptisé le fils de **Michel Aubery** et Regnée, sa femme, du quartier de Saint-Jean, et présenté par Jan Michel, de Saint-Pierre, qui l'a nommé Jan.

Le mardi, 18e jour, au prêche du quartier de Saint-Jean, fait par Monsieur Pinchon, a été baptisé le fils de **Artur Minfaut** et de Marion, sa femme, présenté par Jan Laloe, qui l'a nommé Jan.

Le vendredi, 21e jour de ce mois, au prêche fait aux Grandes-Ecoles, par Monsieur Housteville, ministre, ont été baptisés les enfants qui ensuivent :

Le fils de **Noël Bourdon** et de Jeanne du Fresné, sa femme, et présenté par Maître Marin Vicquet, docteur en médecine, qui l'a nommé Jan.

La fille de **Thomas Bouchard** et de Collette, sa femme, de Saint-Sauveur, et présentée par Richard Le Rebours, dudit lieu, qui l'a nommée Marie.

Le dimanche, 23e jour d'avril, au prêche fait par Monsieur Pinchon, au tripot au matin, ont été baptisées les enfants qui ensuivent :

La fille de **Hermien Tessie**, et de (*******) sa femme, de Saint-Julien, et présentée par Girot Robert, de Froide-Rue, qui l'a nommée Jael.

Item. La fille de **Robert Le Hérichy**, et de Jenne, sa femme, du Bourg-l'Abbé, présentée par Denys Lefebvre, de Saint-Sauveur, qui l'a nommée Anne.

Le lundi, 24e jour de ce mois, au prêche fait aux Grandes-Ecoles, par Monsieur Duval, ministre, a été administré le

baptême au fils de **Robert Postel**, et de Cécille, sa femme, du quartier de Saint-Jan, et a été présenté par Jan Le Coq, qui l'a nommé Jan.

Le mardi, 25e jour, a été baptisé le fils de Maître **Antoyne Hue**, sieur de Calligny, et de Magdalène Yosne, sa femme, du quartier du Bourg-l'Abbesse, et présenté par Me Jan Rouxel, sieur de Bretheville, du quartier de Saint-Pierre, qui l'a nommé Jan. Ledit baptême administré par Monsieur Duval, ministre, qui a fait le prêche au quartier de Saint-Jean.

Le mercredi, 26e jour d'avril mil VccLXIIII, au prêche fait par Monsieur du Val, ministre aux Grandes-Ecoles, ont été baptisés les enfants dont les noms ensuivent :

Le fils de **Guillaume Vallée**, et de Perrine, sa femme, du quartier de Saint-Julien, et présenté par Maître Guillaume Pouquet, de Saint-Sauveur, qui l'a nommé Jan.

Item. La fille de **Jan Billard** et Marie, sa femme, du quartier du Bourg-l'Abbé, et présentée par Nicollas Le Faulconnyer, fils de Raullet, qui l'a nommé Marie.

Item. La fille de **Richard du Mont** et de Marie, sa femme, du quartier du Bourg-l'Abbé, et présentée par Pierre Foubert, qui l'a nommée Ester.

Le jeudi, 28e jour (*sic*) de ce mois, au prêche fait par Monsieur Duval, ministre, au quartier de Saint-Jean, a été baptisé le fils de **Pierre Jourdain** et d'Anne, sa femme, et présenté par (***), qui l'a nommé Jan.

Le dimanche, dernier jour d'avril, su prêche fait au matin au tripot, par Monsieur Pinchon, ministre, a été baptisé le fils de **Raullet Coulomb** et Marie, sa femme, de Froide-

Rue, et présenté par Thomas Coulomb, l'un des anciens de cette église dudit lieu, qui l'a nommé Thomas.

Le samedi, 6e jour de mai, au prêche fait au quartier de Saint-Jean, par Monsieur Duval, a été baptisée la fille de **Jehan Gille** et de Gracieuse, sa femme, du quartier de Saint-Jean, et présentée par Jan Vautyer, l'un des anciens dudit lieu, qui l'a nommée Marie.

Le dimanche, 7e jour de mai, au prêche fait par Monsieur Pinchon, ministre, au matin, au tripot, a été baptisée la fille de **Nicollas Blanchecappe** et Marie, sa femme, de la paroisse de Vieux, ladite fille présentée au baptême par Maître Gilles Diguette, de Saint-Pierre, qui l'a nommée (***).

Ledit jour, au prêche de relevée, fait audit tripot, par Monsieur Pinchon, a été baptisé le fils de **Regnauld Toubel** et Jaqueline, sa femme, du quartier de Froide-Rue, et présenté audit baptême par honorable homme Thomas Coulomb, l'un des anciens de cette Eglise, du quartier de Froide-Rue, qui l'a nommé Thomas.

Le mardi, 9e jour de ce mois, au prêche, fait au quartier de Saint-Jan, par Monsieur Vautier, ministre de Sequeville, ont été baptisés les enfants qui ensuivent :

Le fils de Maître **Robert Roger**, écuyer, sieur de Lion-sur-la-mer, et *Elu* en cette ville, et de demoiselle Anne de Lacourt, sa femme, et présentée par noble homme Robert Aubert, sieur de Sainct-Jore, qui l'a nommé Jan.

Item. La fille de **André Le Moyne** et de Girette, sa femme, du quartier de Saint-Jean, et présentée par Loys Bouchard, dudit lieu, qui l'a nommée Marie.

Le mercredi, 10e jour de mai, au prêche fait aux Ecoles,

par Monsieur de Housteville, a été baptisé le fils de **Noël Ruette** et de (***), sa femme, du quartier de Saint-Jean, et présenté par noble homme Maître Guillaume Artur, sieur d'Amayé, et vicomte de Caen, qui l'a nommé Jérosme.

Le jeudi, 11e jour de mai 1564, au prêche, fait au tripot, qui est la halle à blé, par Monsieur Pinchon, ministre, a été baptisé le fils de **Jan Vaudry** et de Gillette, sa femme, du quartier de Saint-Julien, et présenté par Guillaume Le Sueur, de Froide-Rue, qui l'a nommé Abraham.

Le vendredi, 12e de mai, a été baptisé le fils de **Patrixe Morin**, et Magdalène, sa femme, du quartier de Saint-Jan, et présenté par noble homme Thomas Le Bas, sieur de La Londe, demeurant à Cambes, qui l'a nommé Pol.

Le dimanche 14e jour de mai, au prêche fait au matin au tripot à blé, par Monsieur Pinchon, ministre, ont été baptisés les enfants dont les noms ensuivent :

Le fils de **Guillaume des Mares** et de Jenne, sa femme, du quartier de Saint-Pierre, et présenté par Jan Basin, qui l'a nommé Daniel.

Item. Le fils de Maître **Germain Roques** et de (***) sa femme, du quartier de Saint-Etienne et présenté par Maître Laurent Liégeard, de Saint-Jean, qui l'a nommé Jaques.

Ledit jour au prêche fait au quartier de Saint-Jean, par Monsieur Duval, ministre, a été baptisé le fils de **Gilles Langloys**, et Barbe, sa femme, du quartier de Saint-Jean, et présenté par Michel Moysson, dudit lieu, qui l'a nommé Jean.

Le mardi, 16e jour de mai, au prêche fait par Monsieur

du Val, au quartier de Saint-Jean, a été administré le baptême aux enfants qui en suivent :

Item. La fille de **Nicollas de Gueuteville**, l'un des anciens de cette église et de Loyse, sa femme, du quartier de Saint-Jean, et présentée au baptême par Me Robert Guyard, de Saint-Gilles, qui l'a nommée Anne.

Item. Le fils de **Pierre Villy** et de Françoise, sa femme, du quartier Saint-Jean, et présentée par Me Pierre de Mories, avocat, dudit lieu, qui l'a nommé David.

Le dimanche, 21e jour de mai, au prêche fait au tripot à blé, par Monsieur Duval, ministre, au matin, a été administré le baptême au fils de **Michel Fauvel** et de Catherine, sa femme, de Bretheville-la-Pavée, et présenté par Pierre Le Blont, dudit lieu, qui l'a nommé Abraham.

Le mardi, 23e de mai, au prêche du quartier de Saint-Jean, par Monsieur Pinchon, ministre, ont été baptisés les enfants dont les noms ensuivent.

Le fils de **Collas de Launey**, maçon, et Perrine, sa femme, du quartier de Bourg-l'Abbesse, lequel a été présenté par Jean Marsyre, aussi maçon dudit lieu, qui l'a nommé Jan.

Item. La fille de **Michel Julien** et Jaqueline, sa femme, merciers, du quartier de Froide-Rue, laquelle a été présentée par Jan Petit, de la Follie, paroisse de Saint-Martin, qui l'a nommée Anne.

Le jeudi 25e, au prêche fait au quartier de Saint-Jean, par Monsieur Pinchon, ministre, a été baptisé le fils de **Michel Penselee** et Jenne, sa femme, du quartier de Saint-Jean et

présenté par Maître Guillaume Le Bailly, dudit quartier, qui l'a nommé Zacharie, attesté par Piquot, diacre.

Le dimanche, 28e jour de mai, au prêche fait au matin au tripot, par Monsieur Pinchon, ministre, a été baptisé le fils de **Raullin Masure**, monnyer, et Germaine, sa femme, du quartier du Vaugueux, et présenté et nommé par Pierres Gilles, dudit lieu, qui l'a nommé Abraham.

Item. Ledit jour, au prêche d'après-midi, fait audit tripot par ledit Pinchon, a été administré le baptême aux enfants qui ensuivent.

La fille de **Germain Esnouf**, et de Nicolle, sa femme, du quartier de Froide-Rue, présentée et nommée par Pasquier de Sainct-Jan qui l'a nommée Judic.

Item. La fille de **Robert Le Perruquier** et de (***) sa femme, dudit Froide-Rue, présentée par Maître Thomas Le Douespe, l'un des anciens de cette Eglise, dudit quartier, qui l'a nommée Thamar.

Le mardi, pénultième jour de mai 1564, au prêche fait au quartier de Saint-Jean, par Monsieur Duval, ministre, a été baptisé le fils de **Guillaume Guibert**, et Ysabeau, sa femme, du Bourg-l'Abbé et présenté par Maître Pierre Larcher, de Saint-Etienne, qui l'a nommé Pierre.

Le mercredi, dernier jour de mai, au prêche fait au tripot après-midi, a été baptisé le fils de **Jan Poysson**, et de Tiénotte, sa femme, du Bourg-l'Abbesse, et présenté par Me Richard Poullain, de Saint-Pierre, qui l'a nommé Jacob. Ledit baptême administré par (***), ministre de l'Église de Goffré en Bretagne, lequel a fait le prêche cedit jour au tripot à blé.

Le jeudi, premier jour de juin 1564, au prêche fait au tripot ou halle à blé, par Monsieur Duval, ministre, a été baptisée la fille de **Jan Symon** et de Thomine, sa femme, du quartier de Saint-Jean, et présentée par Jan Vautyer, sieur de Billy, l'un des anciens de l'Eglise, qui l'a nommée Marie.

Le vendredi, 2e jour, au prêche fait au tripot à blé, par Monsieur de Housteville, ministre, a été baptisée la fille de **Marguerin Jembelin**, et Philippine, sa femme, du quartier de Froide-Rue, et présentée par Baptiste Le Minyer, du quartier de Saint-Pierre, qui l'a nommée Marie.

Le dimanche, 4e jour de juin, au prêche fait par Monsieur Duval, ministre, au tripot ou halle à blé, au matin, a été baptisée la fille de **Jan Osenne** et de Cyprienne, sa femme, de Saint-Sauveur, et présentée par Pierre Lilays, de Vaucelles, qui l'a nommée Anne.

Le mardi, 6e jour de juin, au prêche, fait au quartier de Saint-Jean, par un ministre de Caux, qui a fait le prêche, a été baptisé le fils de **Gion Le Hericy** et Catherine, sa femme, de Saint-Etienne, et présenté par Maître Jan Le Héricy de Vieux, et lui a imposé à nom Samuel.

Le dimanche, 11e jour de juin, au prêche, fait au tripot, au matin, par Monsieur Pinchon, ministre, a été administré le baptême, a été baptisé (*sic*) le fils de **Marin Leroy**, et Perrette, sa femme, de La Malladerie de Beaulieu, et a été présenté par Pierre Ménard, du Bourg-l'Abbé, qui l'a nommé Pierre.

Le lundi, 12e jour de juin, à la (*sic*) prêche faite au tripot à blé, par Monsieur Duval, ministre, a été baptisée la fille de **Marin Vasnier** et de Caterine, sa femme, du quartier de

Saint-Gilles, et présentée par Thibaut Bonnet, dudit lieu, qui l'a nommée Anne.

Le mardi, 13e jour de juin, à la faite (*sic*) par Monsieur Duval, ministre, ont été baptisées les enfants qui ensuivent :

La fille de **Roger Fouquot** et de Ysabeau, sa femme, du quartier de Saint-Gilles, et présentée par Jan Sautel, qui l'a nommée Anne.

Item. La fille de **Laurent Le Chevallier** et Jaqueline, sa femme, de Saint-Pierre, et présentée par Artur Myfault, qui l'a nommée Marie.

Le mercredi, 14e jour de juin, par Monsieur du Val, ministre, ont été baptisés les enfants qui ensuivent :

Le fils de **Ciprian Potyer** et de Barbe, sa femme, du quartier de Saint-Jean, et a été présenté par Phlippes Paris, dudit lieu, qui l'a nommé Danyel.

Item. La fille de **Robert Le Mercier** et Girette, sa femme, du Vaugueux, et a été présentée par Jan Raoul, dudit lieu, qui l'a nommée Marie. Lesdits baptêmes administrés au prêche fait au tripot à blé.

Le jeudi, 15e jour de juin, au prêche fait au quartier de Saint-Jean, par Monsieur Duval, ministre, a été administré le baptême à l'enfant de **Guillaume Gaffet,** du quartier du Bourg-l'Abbesse, l'un des anciens de cette Eglise, et présentée par Maître Robert Giard, qui l'a nommée Marie.

Le vendredi, 16e jour de juin, au prêche fait après midi au tripot à blé, par Monsieur de Housteville, ministre, a été administré le baptême à la fille de **Laurent Grainville** et Thiénotte, sa femme, du quartier de Froide-Rue. Ladite en-

fant présentée par Guillaume Vatier, de Saint-Jean, qui l'a nommée Magdeleine.

Le 22e jour de juin, par Monsieur Pinchon, ministre, a été baptisée la fille de **Regnauld Jemiret** et Catherine, sa femme, du Bourg-l'Abbesse, et présentée par Maître Françoys Thimont, qui l'a nommée Sara.

Le dimanche, 25e jour de juin, au prêche du matin, fait au tripot, par Monsieur Pinchon, a été administré le baptême au fils de **Guillaume Rouxel** et de Michelle, sa femme, de Saint-Pierre, et présenté par Jan Roger, qui l'a nommé Pierre.

Ledit jour après-midi, au prêche du tripot à blé, fait par ledit Pinchon, a été baptisée la fille de **Symon Mengeant** et de Catherine, sa femme, du quartier de Saint-Etienne, et présentée par Guillaume Barguet, dudit lieu, qui l'a nommée Suzanne.

Le mardi, 27e jour de juin, à la prêche faite (*sic*) par Monsieur Vautier, ministre, au quartier de Saint-Jean, a été administré le baptême à la fille de **Jan Mesnil**, et Jaqueline, sa femme, du quartier de Froide-Rue, et présentée par Pierre Andras, de Saint-Pierre, qui l'a nommée Rachel.

Le jeudi, pénultième jour de juin, au prêche fait par Monsieur Duval, ministre, au tripot à blé, a été administré le baptême à l'enfant de **Robert Adam** et Guillemine, sa femme, et présentée par Jan de Gron, du Bourg-l'Abbé, qui l'a nommée Suzanne.

Le dernier jour de juin, a été baptisée la fille de Maître **Gilles Jehan** par Monsieur du Val, ministre, qui a fait la prêche (*sic*) et a été présentée au baptême, par noble homme

Jaques de Caumont, procureur pour le Roi en l'élection de Caen, qui l'a nommée Anne.

Le dimanche, 2e jour de juillet, au prêche d'après midi, fait par Monsieur Duval, ministre de la parole de Dieu, au lieu du tripot à blé, ont été baptisés les enfants comme ensuit :

Le fils de **Henry L'Escuyer** et de demoiselle Julienne, sa femme, du quartier Saint-Nicollas, et présenté par Nicollas Le Fauconnyer, dudit lieu, qui l'a nommé Daniel.

Item. La fille de **Nicolas Gervaise** et de Catherine, de Saint-Jan, sa femme, de Froide-Rue, et présentée par Tassin Blouet, de Saint-Pierre, qui l'a nommée Judic.

Item. La fille de **Martin Vidye** et de Marguerite Roger, sa femme, du quartier de (***), et présentée par Maître Benoist Chabot, de Saint-Jean, qui l'a nommée Marie.

Le lundi, 3e jour de juillet, a été baptisée la fille de **Nicolas Balloatre**, du Havre, et d'Anne Bailleul, sa femme, et présentée par honorable homme Michel Lefebvre, teinturier, l'un des anciens de l'Eglise réformée de cette ville, du quartier de Saint-Pierre, qui l'a nommée Rachel.

Le mercredi, 5e jour, au prêche fait au tripot à blé, par M. Pinchon, ministre, a été administré le baptême aux enfants comme il ensuit :

La fille de **Ouldard Pouterel** et Marie, sa femme, du quartier Saint-Pierre, et présentée par noble homme Jaques de Caumont, procureur aux Élus, et nommée par demoiselle Anne de Bourgueville, qui l'a nommée (***).

Ledit jour et audit prêche, a été baptisé le fils de **Estienne**

Desloges, et Marie, sa femme, de Saint-Sauveur, et présenté par Claude Pluquet, de Froide-Rue, qui l'a nommé Jaques.

Le fils de **Michauld Besnard** et de (***) sa femme, du quartier de Froide-Rue, a été présenté au baptême, par Jan Hommet, de Lisieux, qui l'a nommé Jehan. Ledit sacrement administré par Monsieur Pinchon, l'un des ministres, le 4e jour de juillet 1564.

Le dimanche, 9e jour de juillet, au prêche du matin, fait au tripot à blé, par Monsieur Silvestre, ministre, ont été baptisées les enfants comme ensuit :

La fille de **Julien Le Marchand** et de Anne, sa femme, du quartier de Froide-Rue, présentée par Maître Aymar Mallet, du quartier de Saint-Jean, qui l'a nommée Anne.

Item. La fille de **Vigor de Vernières** et de Mariette, sa femme, du Hamel de la Malladerye de Caen, quartier du Bourg-l'Abbé, et présentée par Noël Lamy, qui l'a nommée Marie.

Ledit jour de relevée, audit tripot, a été baptisée la fille de **Jehan Bréhière** et de Martine, sa femme, de Saint-Julien de Caen, et présentée au baptême par Jaques Vassard, de Saint-Pierre, qui l'a nommée Judic. Ledit baptême administré par Monsieur Silvestre, ministre, qui a fait le prêche.

Le lundi, 10e jour de ce mois, au prêche fait de relevée au tripot, par Monsieur Silvestre, ministre, ont été baptisés les enfants qui ensuivent :

Le fils de Maître **Nicolle Nicheust**, régent au Collège du Cloutyer, et de Collette, sa femme, du quartier de Saint-

Pierre, et présenté par Olivier Daugé, écuyer, sieur de Coursy-en-Aulge, qui le nommera (*sic*) Pierre.

Item. La fille de **Pierre Le Haguays** et Guillemette, sa femme, du quartier de Saint-Pierre, et présenté par honorable homme Maître Jan Onfrey, sieur de Cardonney, docteur en médecine, qui l'a nommée Anne.

Le vendredi, 14e jour de juillet, a été baptisé le fils de **Jaques Maduel,** et de Charlotte, sa femme, de la paroisse de Fontaines-Estoupefour, et présenté par Jan Leclerc, sieur de Sainct-Christofle, l'un des anciens de l'Eglise en la paroisse de Froide-Rue. Ledit baptême administré par Monsieur Silvestre, ministre, qui a fait le prêche au tripot à blé, ledit enfant nommé Jan.

Le samedi, 12e (*sic*) jour de juillet, a été baptisée la fille de Maître **Guillaume Asire** et de Cardine, sa femme, du quartier de Saint-Jean, et présentée par Maître Benest Chabot, dudit quartier qui l'a nommée Ester. Ledit baptême administré par Monsieur Silvestre, ministre, qui a fait le prêche audit quartier de Saint-Jean.

Le lundi, 16e jour de juillet, au prêche fait au tripot à blé, par Monsieur Duval, ministre, a été baptisé le fils de **Jehan Beauvays** et de Marguerite, sa femme, du quartier de Froide-Rue, et présenté audit baptême par Gilles Robert, dudit quartier, qui l'a nommé Abraham.

Le jeudi, 20e jour, au prêche fait par ledit Duval, ministre, au quartier de Saint-Jean, a été baptisée la fille de **Regnauld Mancel** et de Jenne, sa femme, du quartier de Vaucelles, et présentée audit baptême par Jeffroy Gauguain, dudit lieu de Vaucelles, qui l'a nommée Marie.

Le samedi, 22e jour de juillet, a été baptisée la fille de

Jehan Olyvier et Catherine Pavie, sa femme, du quartier de Saint-Jean, et présentée audit baptême par Jehan Le Roux, dit Périers, qui l'a nommée Marie. Ledit baptême administré par Monsieur du Val, qui a fait le prêche au quartier de Saint-Jean.

Le dimanche, 23e jour de juillet, au prêche fait au tripot à blé, par Monsieur Silvestre, ministre, ont été baptisés les enfants qui ensuivent :

Le fils de **Abel Le Prestre**, maçon, et Catherine, sa femme, du Bourg-l'Abbesse, lequel a été présenté par noble homme Robert Baillehache, sieur de la Corderie, qui l'a nommé Daniel.

Item. Le fils de **Thomas Hamelin**, et Jaqueline, sa femme, du quartier du Bourg-l'Abbé, et présenté par André Lestar, dudit lieu, qui l'a nommé Pierre.

Item. Ledit jour, au prêche fait par ledit Silvestre, la relevée, audit lieu du tripot, a été baptisée la fille de honorable homme **François de Gron**, l'un des anciens de cette Eglise, du quartier de Bourg-l'Abbé et Mariette, sa femme, et présentée par Symon de Gron, son frère qui l'a nommée Marie (1).

Le lundi, 23e jour de juillet, au prêche fait au tripot à blé, par Monsieur Silvestre, ministre, ont été baptisés les enfants dont les noms ensuivent :

Les deux enfants de **Thomas Le Moyne** et Anne, sa femme, du quartier de Froide-Rue ; le premier présenté par Pierre Le Moigne, orfèvre, dudit lieu de Froide-Rue, qui l'a

(1) « Mariette sa femme » added.

nommé Abraham ; l'autre présenté par Michel Besnard, dudit quartier de Froide-Rue, qui l'a nommé Isaac.

Ledit jour et au même prêche, a été baptisée la fille de **Tassin Bobier** et Marie, sa femme, du Bourg-l'Abbé, et présenté par Georges Dumont, dudit quartier, qui l'a nommée Anne.

Le dimanche, pénultième jour de juillet, au prêche fait par Monsieur Sevestre, au quartier de Saint-Jean, après-midi, a été administré le baptême au fils de Maître **Jaques de Saint-Germain** et a été présenté par Adan Le Myre, qui l'a nommé Adam, lesquels père et compère, sont tous du quartier de Vaucelles.

Le lundi, dernier jour de juillet, au prêche fait au tripot à blé, par Monsieur Duval, ministre, a été baptisé le fils de Maître **Jaques Le Vassal**, dit La Carrière, maître maçon, et de Rogère, sa femme, du quartier de Saint-Jean, et présenté par noble homme (***,) de Marsillac, baron et seigneur de Courseulles, qui l'a nommé Josué.

Le mardi, 1er jour d'août, au prêche fait au quartier de Saint-Jean, par Monsieur Duval, ministre, a été baptisée la fille d'**Estienne Busnel** et Jenne, sa femme, du quartier de Saint-Pierre, et a été présentée par Thomas Martin, qui l'a nommée Marie.

Le jeudi, 3e jour d'août, au prêche fait au quartier de Saint-Jean, par Monsieur Vautier, ministre, a été baptisée l'enfant de **Guillaume Le Petit** et Mariette Le Seigneuré, sa femme, de Livarrot, et à présent demeurant au quartier de Saint-Pierre, en cette ville, laquelle enfant a été présentée par Michel Le Febvre, teinturier, et l'un des anciens de cette Eglise de Caen, qui a nommé ladite enfant Marie.

Le samedi, 5e jour d'août, au prêche fait au quartier de Saint-Jean, par Monsieur Duval, ministre, a été baptisée la fille de **Pierre Mondehare** et Anne, sa femme, du quartier de Saint-Jean, et ladite fille présentée audite baptême par Maître Guillaume Lallier, l'un des diacres en cette Eglise, dudit quartier de Saint Jean, qui l'a nommée Anne.

Le (***) jour d'août, au prêche fait au tripot à blé, par Monsieur Silvestre, a été baptisée la fille de Me **Jan Le Brethon**, et de Marguerite, sa femme, du quartier de Saint-Sauveur, et présentée au baptême par Pierre Guérard, sieur de Solliers, qui l'a nommée Anne.

Item. Le dimanche, 6e jour d'août, au quartier de Saint-Jean, au prêche fait par Monsieur Duval, a été baptisée la fille de **Jan Pépin** et de Perrine, sa femme, du quartier de Saint-Jean, laquelle a été présentée par Pierre du Prey, qui l'a nommée Anne.

Le jeudi, 10e jour d'août, a été baptisé le fils de Maître **André du Moulin**, procureur au Siège Présidial de Caen, et Jenne, sa femme, du quartier de Saint-Jean, lequel enfant a été présenté par Me Le Chevallier, écuyer, sieur de La Motte, du quartier de Vaucelles, qui l'a nommé Daniel. Ledit baptême administré par Monsieur Silvestre, au prêche qu'il a fait au quartier de Saint-Jean.

Le vendredi, 11e jour d'août, a été administré le baptême aux enfants dont les noms ensuivent :

Le fils de **Robert Le Monnyer** et de Georgine, sa femme, du quartier de Saint-Pierre, ledit enfant présenté par Marguerin Bertin, de Saint-Sauveur, qui l'a nommé Isaac.

Le fils de **Pierre Fouquot** et de Anne, sa femme, du

quartier de (***), présenté par Jan Le Fauconnyer, qui l'a nommé Jan.

Item. Le fils de **Guillaume Regnouf** et Marie Lucas, sa femme, de Saint-Pierre, lequel a été présenté par Jaques Saillofestz, du quartier de Saint-Sauveur, qui l'a nommé Jaques.

Item. La fille de **Phlippes Gardembas** et de Phlippine, sa femme, du quartier de Froide-Rue, et présentée audit baptême par Maître Jaques Boyssel, avocat, du quartier de Saint-Pierre, qui l'a nommée Marie.

Item. La fille de **Pierre Prevel** et de Jenne, sa femme, du quartier de Saint-Sauveur, et présentée au baptême par Pierre Robert, du Moustier, qui l'a nommée Ester. Tous lesdits enfants ont été baptisés par Monsieur Silvestre, ministre, qui a fait le prêche au tripot à blé.

Le dimanche 13e jour d'août, au prêche fait par Monsieur Duval, ministre, a été administré le baptême aux enfants dont les noms ensuivent :

La fille de **Jan Le Maistre**, boucher, et Jenne Le Roy, sa femme, du quartier de Froide-Rue, et présentée audit baptême par Jan Le Roy, de Saint-Etienne, qui l'a nommée Magdaleine.

Item. La fille de **Jan Feron** et Agnez, sa femme, du quartier du Bourg-l'Abbé, qui a été présentée audit baptême par Jan de Gron, fils de Jan, dudit quartier, qui l'a nommée Ester.

Ledit jour, au prêche de relevée audit tripot à blé, par ledit Duval, ministre, a été administré le baptême aux enfants qui ensuivent :

Le fils de **Guillaume Mesnil** et de Massiotte, sa femme, du quartier du Bourg-l'Abbé, et a été présenté par Regnauld Jemiret, du quartier du Vaugueux, qui l'a nommé Daniel.

Item. La fille de **Regnauld Beaufilz** et d'Anne, sa femme, du quartier de Saint-Pierre, laquelle a été présentée audit baptême par Nicolas Le Galloys, qui l'a nommée Marie.

Le lundi, 14e jour d'août, au prêche fait au tripot à blé, par Monsieur Duval, ministre, a été baptisée la fille de **Jan Hamon**, le jeune, et présentée au baptême par Julien Foulier, de Saint-Sauveur, qui l'a nommée Judic.

Item. Ledit jour et audit prêche, a été baptisée la fille de Maître **Robert Guyard**, Receveur des Aides, et de Anne, sa femme, et a été présentée par Maître Phlippes Daveau, sieur de Chesnemoreau, qui l'a nommée Ester.

Le mardi, 15e jour d'août, à la prêche faite par Monsieur Duval, ministre, a été baptisée la fille de **Adam Le Myre** et Loyse, sa femme, et présentée par maître Jaques de Saint-Germain, qui l'a nommée Marie.

Le jeudi, 17e jour de ce mois, a été baptisé par Monsieur Duval, ministre, qui a fait le prêche au quartier de Saint-Jean. Le fils de **Robert Le Coq** et de Jaqueline, sa femme, du Vaugueux, et a été présenté audit baptême par Françoys Duval, qui l'a nommé André.

Le dimanche 20e jour d'août, au prêche fait par Monsieur Duval, ministre, a été baptisée la fille de **Robert Le Hulle** et de Jenne, sa femme, du quartier de Saint-Jean, et présentée par Maître Beroald Marege, docteur en médecine, dudit quartier, qui l'a nommée Magdaleine.

Le lundi, 21e jour, au prêche audit tripot à blé par Mon-

sieur Pinchon, ministre, a été baptisée la fille de **Gilles Bigot** et Jenne, sa femme, du quartier de Saint-Pierre, et présentée par Yves Georges, dudit lieu qui l'a nommée Suzanne.

Item. Audit prêche a été aussi baptisée la fille de **Pierre Gastey** et de Cardine, sa femme, de Saint-Julien de Caen, et présentée par Pierre Girard, qui l'a nommée Marie.

Le vendredi, 25e jour d'août, ont été baptisés par Monsieur Pinchon, ministre, qui a fait le prêche au tripot à blé, les enfants comme ensuit :

Le fils de **Marin La Vie** et Martine Belle-Jambe, sa femme, du quartier de Saint-Jean, lequel enfant a été présenté par Maître Jaques Lequern, dudit quartier, qui l'a nommé Jaques.

Item. Le fils de **Jaques Adam** et de Michelle, sa femme, du quartier de Bourg-l'Abbé, présenté par Pierre Le Mesle, dudit lieu, qui l'a nommé Pierre.

Item. Le fils de **Jan Tostée** et de Denyse, sa femme, du quartier du Bourg-l'Abbé, et présenté par Roger Le Febvre, l'un des diacres de cette Eglise, dudit quartier du Bourg-l'Abbé, lequel l'a nommé Jacob.

Le 26e jour d'août, audit an, a été baptisée la fille de **Robert Allan**, et Allyson Le Crosnyer, sa femme, natifs de Rouen, et à présent demeurant au quartier de Saint-Jean, laquelle enfant a été présentée par Tassin Costey, qui l'a nommée Magdaleine, faict et cetera (*sic*).

Le dimanche 27e, au prêche fait au tripot à blé, par Monsieur Pinsson, ministre, qui a fait le prêche cejourd'hui matin, ont été baptisés les enfants qui ensuivent :

Le fils de **Nicolas Le Hérichy** et de Françoise, sa femme, du Bourg-l'Abbé, lequel a été présenté par Maître Jan Dessillons, du quartier de Saint-Pierre, qui l'a nommé Pierre.

Le fils de **Guillaume Cousture** et de Jenne, sa femme, du quartier de Saint-Sauveur, lequel a été présenté par Marguerin Bertin, dudit lieu, qui l'a nommé Daniel.

Le dimanche, 27e jour d'août, audit an, au prêche fait après-midi au tripot à blé, par Monsieur Duval, ministre, qui a fait le prêche, ont été baptisés les enfants comme il ensuit :

Le fils de **Jan Laloe** et Jenne, sa femme, du quartier de Saint-Pierre ; ledit enfant présenté par Thomas Brandin, qui l'a nommé Isaac.

Item. La fille de **Roger Le Febvre** et de Rogore, sa femme, du quartier du Bourg-l'Abbé, l'un des diacres de cette Eglise, présentée au baptême par Maître Gieffroy Sollenge, l'un des anciens de ladite Eglise, audit lieu du Bourg-l'Abbé, lequel l'a nommée Marie.

Ledit jour, au prêche fait au quartier de Saint-Jean, par Monsieur Silvestre, après-midi, a été baptisée la fille de **Jaques Marc** et de Laurence de Baaly, sa femme, et présentée audit baptême par Zacharie Poydecœur, tous du quartier de Saint-Jean, qui l'a nommée Elisabeth.

Le lundi, 28e jour d'août, au tripot à blé, par Monsieur Silvestre, qui a fait le prêche, ont été baptisés les enfants dont les noms ensuivent :

La fille de **Henry Maillard** et de Jenne, sa femme, du quartier de Saint-Pierre, et a été présentée audit baptême

par Michel Le Febvre, l'un des anciens de cet Eglise de Caen, qui l'a nommée Anne.

Item. Le fils de **Marin Asire** et de Lucette, sa femme, du quartier de Saint-Pierre, qui a été présentée audit baptême, par Jan Cœuret, qui l'a nommé Jan.

Le mardi, 29e jour d'août, au prêche fait au quartier de Saint-Jean, par Monsieur Silvestre, ministre, a été baptisée la fille de **Julien de Launey** et de Vincennes, sa femme, du quartier de Saint-Jean, et présentée audit baptême par Michel Piquot, l'un des dix diacres, qui l'a nommée Marie.

Le mercredi, pénultime jour d'août, au prêche dudit tripot à blé, fait [par] Monsieur Silvestre, ministre, ont été baptisés les enfants comme ensuit :

La fille de noble homme **Robert Baillehache**, sieur de la Corderye, et demoiselle Françoise Ménage, sa femme, laquelle enfant a été présentée au baptême, par noble homme Me Olivier de Brunville, lieutenant général de Monsieur le bailli de Caen, qui l'a nommée Anne.

Item. Le fils de **Guillaume Le Pelletier** et Robine, sa femme, du quartier de Saint-Pierre, et présenté par Guillaume Ouldin, dudit quartier, qui l'a nommé Jehan.

Le vendredi, premier jour de septembre 1564, au prêche fait au tripot à blé, par Monsieur (***), a été baptisée la fille de **Claude Noron** et Marguerite, sa femme, du quartier de (***), et présentée par Me Pierre Chapperon, qui l'a nommée Suzanne.

Le dimanche, 3e jour de septembre, au prêche fait au tripot à blé après-midi, a été administré le baptême par Mon-

sieur Silvestre, qui a fait ledit prêche, aux enfants comme ensuit :

Le fils de **Jan de La Londe** et de Marie, sa femme, demeurant à la Follye près de Caen, lequel a été présenté audit baptême par Françoys Quesnel, du quartier de Saint-Pierre, qui l'a nommé Jacob.

Item. La fille de **Nicolas Sautel** et Jaqueline, sa femme, du quartier du Bourg-l'Abbé, et présentée par Dominique Tostain, dudit quartier, qui l'a nommée Marie.

Le lundi, 4e jour de septembre, au prêche fait au tripot à blé, par Monsieur Silvestre, qui a fait le prêche audit tripot à blé, a été baptisée la fille de **Jan Canu**, et de Jaqueline, sa femme, du quartier du Bourg-l'Abbé, et présentée par Me Guillaume Lallyer, du quartier de Saint-Jean, qui l'a nommée Marie.

Le 6e jour, de ce mois, a été baptisé au prêche, le fils de **Phlippes Le Sueur** et de Marguerite, sa femme, du quartier de Froide-Rue, ledit enfant présenté par Jan Le Myre, du quartier de Saint-Sauveur, qui l'a nommé Jan.

Le 7e jour, a été baptisé le fils de **Pierre d'Esterville** et Jenne, sa femme, du quartier de Saint-Pierre, lequel a été présenté par Me Georges Sochon, dudit quartier, qui l'a nommé Jan.

Le vendredi, 8e jour de septembre, au prêche fait par Monsieur Duval, ministre, au tripot à blé, a été baptisé le fils de **Nicolas Le Fauconnyer**, fils de **Raullet** et Jenne, sa femme, du quartier du Bourg-l'Abbé, lequel a été présenté audit baptême par Nicollas Le Galloys, du quartier de Saint-Pierre, diacre de l'Eglise réformée dudit quartier, qui l'a nommé Jan.

Le dimanche, 10e jour de septembre, par Monsieur Pinson, ministre, qui a fait le prêche au tripot à blé, ont été baptisés les enfants comme ensuit :

Le fils de Me **Olivier de Brunville**, écuyer, lieutenant général de Monsieur le Bailli de Caen, et de demoiselle Jeanne Guérard, sa femme, lequel enfant a été présenté par Phlippes Guérard, écuyer sieur de Manneville, qui l'a nommé Daniel.

Item. L'enfant de **Pasquier Guillemette** et Raulline, sa femme, du quartier, et hamel de la Follye, près Caen, laquelle a été présentée audit baptême par Pierre de Baally, dudit lieu, qui l'a nommée Anne.

Le lundi, 11e jour de septembre, audit an, au prêche fait au tripot à blé, par Monsieur Pinsson, ministre, ont été baptisés les enfants comme ensuit :

Le fils de **Thomas Le Gros** et de Ysabeau, sa femme, du quartier de Saint-Pierre, lequel a été présenté par Pierre Le Marchant, écuyer, sieur de Rosel, qui l'a nommé Pierre.

Item. La fille de Me **Pierre Trevin**, avocat, dudit lieu de Saint-Pierre, et de Ysabeau Lyeust, sa femme, laquelle fille a été présentée audit baptême par Jan Besnard, écuyer, sieur de Poussy, qui l'a nommée Marie.

Le mercredi, 13e jour de septembre, ont été baptisés par Monsieur Pinson, ministre, qui a fait le prêche au tripot, les enfants dont les noms ensuivent :

Le fils de **Collas Jourdain** et de Perrine, sa femme, du quartier de Froide-Rue, et présenté audit baptême par Georges Le Febvre, dudit quartier, qui l'a nommé Samuel.

Item. Le fils de **Thomas Maubant** et de Jaqueline, sa

femme, du quartier de Saint-Gilles, lequel a été présenté par Nicolas Piquet, du quartier de Saint-Pierre, qui l'a nommé Daniel.

Le jeudi, 14e jour de ce mois, au prêche fait au quartier de Saint-Jean, par Monsieur Pinson, ministre, ont été baptisés les enfants comme ensuit :

Le fils de **Jan Colleville** et de Mariotte, sa femme, du quartier de Saint-Pierre, et présenté audit baptême par Nicolas Legendre, dudit quartier, qui l'a nommé Daniel.

Item. La fille de **Estienne Marquet** et de Tassine, sa femme, du Bourg-l'Abbesse, présentée audit baptême par Jaques Catis, de Saint-Jean, qui l'a nommée Anne.

Le vendredi, 15e jour de septembre, au prêche fait par ledit Pinson, au tripot à blé, a été baptisé le fils de **Yves Georges,** du quartier de Saint-Pierre, et présenté par Phlippes Bouet, qui l'a nommé Jérémye.

Item. Le dimanche, 17e jour de ce mois, au prêche fait par Monsieur Silvestre, audit lieu du tripot, a été baptisé le fils de **Richard Lavarde** et de Barbe, sa femme, du quartier de Saint-Julien, et présenté au baptême par Me Julien Le Putoys, qui l'a nommé Jacob.

Ledit jour de dimanche, devant dit, ont été baptisés par Monsieur Silvestre, ministre, au prêche qu'il a fait audit lieu du tripot, après-midi, les enfants comme ensuit :

La fille de Me **Robert de la Beullière,** écuyer, et de Catherine Bacon, sa femme, du quartier de Saint Pierre, et a été présentée audit baptême par noble homme Me Pierre Nouvice, grenetier pour le Roi, en cette ville qui,l'a nommée Anne.

Item. La fille de **Nicolas Patry** et Jenne, sa femme, du quartier du Bourg-l'Abbesse, laquelle a été présentée audit baptême, par Guillaume Allain, dudit lieu, qui l'a nommée Anne.

Item. A été baptisé par ledit Silvestre, ministre, le fils de **Anthoyne Vyore** et de Anne, sa femme, du quartier de Froide-Rue, ledit enfant présenté par Pierre Harel, du quartier de Saint-Pierre, qui l'a nommé Pierre.

Item. Le lundi, 17e jour, (*sic*) de ce mois, ont été baptisés par Monsieur Silvestre, ministre, les enfants comme ensuit :

La fille de **Michel Moysson** et de Catherine, sa femme, du quartier de Saint-Jean, et présentée par Martin Perrée, dudit lieu, qui l'a nommée Ester.

Item. La fille de **Michel Douaille** et de Catherine, sa femme, du quartier de Saint-Sauveur, et présentée par Me Pierre Morière, dudit lieu, qui l'a nommée Anne. Lesdits baptêmes administrés au prêche fait au tripot par ledit Silvestre.

Le vendredi, 22e jour de septembre, ont été baptisés par Monsieur Silvestre, ministre, qui a fait le prêche au tripot à blé, les deux enfants comme ensuit :

Le fils de **Thomas Duvergier** et de Suzanne, sa femme, du quartier de Vaucelles, qui a été présenté audit baptême par Me Françoys Le Chevalier, écuyer, dudit lieu, qui l'a nommé Pol.

Item. La fille de **Jehan Le Maistre**, fils de Thomas, et de Marguerite, sa femme, du quartier de Froide-Rue, ladite fille présentée par Jaques Le Maistre, du quartier Saint-Pierre, qui l'a nommée Anne.

Le dimanche, 23e jour de ce mois, le fils de **Jehan Le Febvre** et de Eve, sa femme, du quartier de Saint-Jean, a été baptisé au prêche fait audit quartier de Saint-Jean, par Monsieur Silvestre, et présenté audit baptême par Gilles Le Febvre, qui l'a nommé Hélie.

Le lundi, 23e jour de septembre, ont été baptisées par Monsieur Duval, ministre, qui a fait le prêche au tripot à blé, deux enfants comme ensuit :

La fille de **Germain Bouyer** et de Magdalene, sa femme, du quartier de Saint-Etienne, et présentée audit baptême par Guillaume Gardembas, dudit lieu, qui l'a nommée Marie.

Item. La fille de **Jehan Baudouin** et de Collette, sa femme, du quartier du Bourg-l'Abbesse, laquelle a été présentée par Me Guillaume Gondouyn, dudit quartier, qui l'a nommée Elizabeth.

Le mercredi, 27e jour de septembre, au prêche fait par Monsieur Duval, ministre, au tripot à blé, a été baptisé le fils de Me **Julien Follain** et de Françoyse, sa femme, demeurant au quartier de Saint-Pierre, et a été présenté audit baptême par Me Jaques Chrestien, dudit lieu, qui l'a nommé Jacob.

Le vendredi, 29e jour de septembre, au prêche fait au tripot à blé, par Monsieur du Val, ministre, a été baptisé l'enfant de **Jehan Beuville** et Cardine, sa femme, de Saint-Pierre, ledit enfant présenté audit baptême, par noble homme Jan Besnard, sieur de Poussy, qui l'a nommé Jehan.

Le samedi, dernier jour de ce mois, au prêche fait au quartier de Saint-Jean, par Monsieur Asire, ministre, a été baptisé le fils de **Léonard de Baulne** et Pasquette, sa

femme, du quartier du Bourg-l'Abbesse, et présenté par Jan de La Croix, du quartier de Saint-Pierre, qui l'a nommé Jan.

Le dimanche, premier jour d'octobre 1564, au prêche qu'a fait Monsieur Silvestre, au tripot à blé, ont été baptisés les enfants dont les noms ensuivent :

Le fils de Me **Pierres Angot** et Ysabeau de Hausset, sa femme, du quartier de Saint-Sauveur, lequel enfant a été présenté au baptême par Nicolas Piquet, du quartier de Saint-Sauveur, qui l'a nommé Salomon.

Item. La fille de **Michel Morin** et Jenne, sa femme, du quartier du Bourg-l'Abbé, laquelle a été présentée par Symon de Gron, dudit quartier, qui l'a nommée Anne.

Item. Le fils de **Jehan Esnauld** et de Jenne, sa femme, de Saint-Pierre, qui a été présenté audit baptême par Michel Raoul, qui l'a nommé Michel.

Item. La fille de **Pierre Blondel** et Phlippe, sa femme, de Franqueville, et présentée par Marin Lamy, dudit lieu, qui l'a nommée Marie.

Le lundi, 2e jour d'octobre, au prêche fait au tripot à blé par Monsieur Pinson, ministre, a été baptisée la fille de **Françoys Fergant** et de Michelle, sa femme, du quartier de Saint-Jean, présentée au baptême par Me Jan Delauney, dudit quartier, qui l'a nommée Jenne.

Le jeudi, 5e jour, au prêche fait au quartier de Saint-Jean par Monsieur Pinson, a été administré le baptême à l'enfant **Syméon Joselin** et de Jenne, sa femme, du quartier de Vaucelles, lequel a été présenté audit baptême par Robert Lilays, dudit lieu, qui l'a nommé Pierre.

Le vendredi, 6e jour d'octobre, par Monsieur Pinson, qui a fait le prêche au tripot à blé, a été baptisé l'enfant de Me **Jan Philippe** et de Marie, sa femme, du quartier de Saint-Pierre, qui a été présenté audit baptême par Jan Chaalles, dudit lieu, qui l'a nommé David.

Le samedi, 7e jour d'octobre, au prêche fait par Monsieur Pinson, au quartier de Saint-Jean, a été baptisé l'enfant de **Jaques Cabieu** et Catherine, sa femme, du quartier de Vaucelles, et a été présentée ladite enfant par Jan Morel, dudit lieu, qui l'a nommée Marie.

Le dimanche, 8e jour d'octobre, au prêche fait au tripot à blé par Monsieur Silvestre, ministre, ont été baptisés les enfants dont les noms ensuivent :

Le fils de **Henry Hache** et de Bertranne, sa femme, du quartier du Bourg-l'Abbé, ledit enfant présenté par Raulin Grouet, dudit quartier, qui l'a nommée Ysaac.

Item. Le fils de **Michel Giot** et Girotte, sa femme, du quartier de Saint-Etienne, ledit enfant présenté par Pierre Giot, d'Argences, qui lui a imposé le nom Pierres.

Item. Le fils de **Guillaume Gardembas** et de Marie, sa femme, du quartier de Saint-Etienne, ledit enfant présenté par Thomas Allain, du quartier de Saint-Pierre, qui l'a nommé Ysaac.

Le lundi, 9e jour d'octobre, au prêche fait au tripot à blé par Monsieur Silvestre, ont été baptisés les enfants dont les noms ensuivent :

Le fils de **Robert Le Moyne** et de Robert Coignet, sa femme, du quartier de Saint-Pierre, et présenté par Michel du Mont, dudit lieu, qui l'a nommé Jaques.

Item. Le fils de **Jan Le Febvre** et de Marie, sa femme, du quartier de Froide-Rue, et ledit enfant présenté audit baptême par Jan Le Bon, du quartier de Saint-Pierre, qui l'a nommé Jan.

Item. La fille de **Martin Macé** et Marguerite, sa femme, du Bourg-l'Abbé, et a été présentée par Michel Rogier, dudit quartier, qui l'a nommée Marie.

Item. La fille de **Jan Castel** et de Janne, sa femme, du quartier de Froide-Rue, et présentée audit baptême par Jan Basselin, dudit lieu, l'un des diacres de l'Eglise réformée en cette ville, qui l'a nommée Janne.

Le jeudi, 11e jour de ce mois, au prêche fait par Monsieur Silvestre, au quartier de Saint-Jean, a été administré le baptême à l'enfant de **Georges Bouet** et Françoyse, sa femme, du quartier de Vaucelles, lequel enfant a été présenté par Michel Potier, dudit quartier, qui l'a nommé Mathieu.

Le vendredi, 13e jour d'octobre, au prêche fait au tripot par Monsieur Silvestre, ministre, ont été baptisés les enfants comme ensuit :

Le fils de **Michel Bordel** et de Guillemette, sa femme, du quartier du Bourg-l'Abbesse, et présenté par Raullin Frigau, qui l'a nommé Jaques.

Item. La fille de **Pierre Le Gouys** et de Gillette, sa femme, du quartier de Saint-Julien, présentée par Marin Dorenlo, dudit lieu, qui l'a nommée Eve.

Item. Le fils de **Jeffroy de Troysmontz** et de Catherine, sa femme, du quartier de Froide-Rue, présenté audit baptême par Jaques Maillard, dudit lieu, qui l'a nommé Jaques.

Le samedi, 14e jour, au prêche fait par Monsieur Silvestre, au quartier de Saint-Jean, a été baptisé le fils de **Guillaume Duval** et Jenne, sa femme, du quartier de Saint-Pierre, lequel a été présenté par Jaques Cauvain, qui l'a nommé Jaques.

Le dimanche, 15e jour d'octobre, au prêche fait au tripot à blé, le matin, par Monsieur Duval, a été administré le baptême aux enfants dont les noms ensuivent :

Le fils de **Jan Caignard** et de Noëlle, sa femme, du hamel de La Malladerye, et présenté par Richard Mallet, dudit lieu, qui l'a nommé Jacques.

Item. Le fils de **Michel Boysard** et de Saincte, sa femme, de Saint-Germain-de-la-Blanche-Herbe, présenté par Clément Auberée, du Bourg-l'Abbé, qui l'a nommé Paol (Pol).

Item. La fille de **Jan Colleville** et de Guillemine, sa femme, dudit lieu de Saint-Germain-la-Blanche-Herbe, et présentée par Colas Gabriel, du quartier de Saint-Julien, qui l'a nommée Anne.

Item. La fille de **Thomas Brunet** et Marie, sa femme, de la paroisse d'Authie, et présentée par Loys de Gron, de Saint-Contest, qui l'a nommée Anne.

Le lundi, 16e jour de ce mois, au prêche fait par Monsieur du Val, ministre, au tripot, a été baptisée la fille de **Noël Beuselin** et de Gillette, sa femme, de Saint-Etienne, et présentée audit baptême par Jan Beuselin, dudit lieu, qui l'a nommée Marie.

Le dimanche, 8e jour d'octobre, au prêche fait au quartier de Saint-Jean par Monsieur du Val, ministre, a été admi-

nistré le baptême à l'enfant de **Pierre Potier** et de Jenne, sa femme, du quartier de Vaucelles. Ladite enfant, présentée par Me Julien Le Putoys, de Saint-Pierre, qui l'a nommée Marie.

Item. Le mercredi, 18e jour d'octobre, a été baptisée par Monsieur Duval, qui a fait le prêche au tripot, l'enfant de **Hamon James**, et de Perrine, sa femme, et présentée par Guillaume Le Marchant, dudit lieu qui l'a nommée Marie.

Item. Le vendredi, 20e jour d'octobre, au prêche fait par Monsieur Duval, ministre, au tripot à blé, a été administré le baptême à la fille de Me **Jaques de Caumont** et de Claude, sa femme, du quartier de Saint-Sauveur, et présentée par Robert du Moustier, qui l'a nommée Marie.

Le dimanche, 22e jour d'octobre, au prêche fait au tripot à blé, au matin, par Monsieur Silvestre, a été administré le baptême aux enfants comme ensuit :

Le fils de **Pierre Le Chevalier** et de Marie, sa femme, du quartier de Saint-Jean, lequel a été présenté audit baptême par Jehan Feron, dudit lieu, qui l'a nommé Jehan.

Item. Le fils de **Charles Ogier** et Denyse, sa femme, du quartier de Vaucelles, lequel a été présenté par Pierre Elinyne (1), dudit quartier, qui l'a nommé Pierre.

Ledit jour de dimanche, audit tripot après-midi, au prêche fait par ledit Silvestre, ont été baptisés les enfants dont les noms ensuivent :

Une fille appartenant à **Jean Ryoult**, cribleur, et à

(1) Or Eliogne.

Noëlle, sa femme, du quartier du Bourg-l'Abbesse, laquelle a été présentée par Mᵉ Mathieu de Boyssel, dudit quartier, qui l'a nommée Marie.

Item. Le fils de **Guillaume Aumont** et de Ysabeau, sa femme, du quartier de Froide-Rue, lequel sera présenté par Michel Morin, du Bourg-l'Abbé, qui le nommera Jaques (*sic*).

Item. Le fils de **Jean Le Noble** et de Catherine, sa femme, du quartier de (***), présenté par Jan Michel, qui l'a nommé Daniel.

Ledit jour, au prêche fait par Monsieur Pinson, au matin, au quartier de Saint-Jean, a été administré le baptême à la fille de **Jean Ridel** et de Phlippine, sa femme, du quartier de Saint-Jean, qui a été présentée par Roger Cognard, dudit lieu, qui l'a nommée Anne.

Item. Le lundi, 23ᵉ jour d'octobre, au prêche fait audit lieu du tripot par Monsieur Pinson, a été baptisé le fils de noble homme Mᵉ **Jehan Marguerye**, sieur de Sorteval et de demoiselle Lefournyer, sa femme, du quartier de Saint-Jean, l'un des Elus de cette ville de Caen, lequel a été présenté par noble homme, Mᵉ Guillaume de Novince, sieur Daubigny, et trésorier général pour le Roi, lequel l'a nommé Jaques.

Le mardi, 23ᵉ jour d'octobre, au prêche fait au quartier de Saint-Jean par Monsieur Pinson, a été baptisée la fille de Mᵉ **Laurent Liégard** et Marie, sa femme, et présentée par Michel Savary, tous du quartier de Saint-Jean, qui l'a nommée Judic.

Le mercredi, 25ᵉ jour d'octobre, au prêche fait au tripot à blé par Monsieur Pinson, a été administré le baptême dont les noms ensuivent :

Le fils de défunt **Cardin Bourdel** et Perrine, sa femme, du Bourg-l'Abbé, lequel a été présenté par Etienne Bourdel, dudit quartier, qui l'a nommé Estienne.

Item. La fille de **Georges Le Portier** et de Magdaleine, sa femme, du quartier de Saint-Pierre, laquelle a été présentée par Gieffroy Le Portier, son frère, qui l'a nommée Judic.

Item. La fille de Me **Gilles Paugier** (1) et de Guillemine, sa femme, du quartier de Saint-Pierre, laquelle a été présentée par Pierre Hodey, qui l'a nommée Abigay.

Le jeudi, 26e jour, au prêche fait au quartier de Saint-Jean par Monsieur Pinson, a été administré le baptême aux enfants dont les noms ensuivent :

La fille de Me **Thomas La Douespe**, apothicaire, l'un des anciens de cette Église, bourgeois, demeurant au quartier de Froide-Rue, et de Françoyse Le Maistre, sa femme, laquelle fille, a été présentée par Abel d'Esterville, dudit lieu, qui l'a nommée Ester.

Item. La fille de **Marin Toubel** et Marion, sa femme, dudit quartier de Froide-Rue, et présentée par Me Robert Gauguain, dudit lieu, qui l'a nommée Judic.

Le vendredi, 27e jour d'octobre, au prêche fait au tripot à blé par Monsieur de Housteville, ministre, a été baptisée la fille de **Estienne Brehon** et Robine, sa femme, du quartier de Saint-Pierre, et présentée par Marin La Vie, du dit quartier, qui l'a nommée Marie.

(1) Ou Pauger.

Le dimanche, 29e jour d'octobre, au prêche fait au tripot à blé par Monsieur Pinson, au matin, ont été baptisés les enfants dont les noms ensuivent :

Le fils de **Noël Lamy** et Michelle, sa femme, de la paroisse de Saint-Germain-la-Blanche-Herbe, présenté par Nicolas Le Hérichon, du Bourg-l'Abbé, qui l'a nommé Jehan.

Item. Ledit jour, au prêche fait au quartier de Saint-Jean, par Monsieur Silvestre, a été baptisé le fils de **Richard Basset** et de Noëlle, sa femme, du quartier de Saint-Jean, lequel a été présenté par Jehan Guerard, de la paroisse de Fonteney-l'Abbaye, qui l'a nommé Abraham.

Le lundi, pénultième jour, au prêche fait au tripot à blé, par ledit Silvestre, ont été baptisés les enfants dont les noms ensuivent :

Le fils de **Pierres Girard**, diacre en cette Église, du quartier de Saint-Sauveur, et présenté par Me Guillaume Pouquet, l'un des anciens de ladite Église, dudit quartier, qui l'a nommé Jaques.

Item. Au prêche susdit, a été baptisé l'enfant de (***), du quartier de (***), présenté par Pierre Phlippe, du quartier de Froide-Rue, qui l'a nommé (***).

Le mardi, dernier jour d'octobre, au prêche fait au quartier de Saint-Jean par Monsieur Silvestre, ministre, a été baptisée la fille de **Robert du Puys** et Phlippine, sa femme, dudit quartier de Saint-Jean, présentée et nommée audit baptême, par Michel Moysson, qui l'a nommée Marie.

Le mercredi, premier jour de novembre 1564, au prêche fait au tripot à blé par Monsieur Silvestre, ministre, a été baptisé le fils de **Michel Prevel** et de Noëlle, sa femme,

de Saint-Sauveur, et présenté audit baptême par Jean Landoys, dudit lieu, qui l'a nommé Salomon.

Le jeudi, 2e jour de novembre, a été baptisé le fils de **Estienne Le Roux** et de Thomine, sa femme, de Saint-Pierre, et présenté audit baptême par Pierre Harel, qui l'a nommé Pierre.

Le vendredi, 3e jour, au prêche fait au tripot à blé par ledit Silvestre, la fille de **Vincent Morin** et Anne, sa femme, du quartier de (***), et présentée au baptême par noble homme Georges Foucques, sieur du Mesnil-Oger, qui l'a nommée Marie.

Le dimanche, 5e jour de novembre, au matin, au prêche fait audit tripot par Monsieur Pinson, a été baptisé le fils de **Estienne de Billy** et de (***), sa femme, du quartier de Froide-Rue, et présenté par Julien Vaudin, demeurant à l'Abbaye de Fontenay, qui l'a nommé Jan.

Ledit jour, au prêche fait audit tripot après-midi par Monsieur Silvestre, ont été baptisés les enfants dont les noms ensuivent :

Le fils de noble homme **Jean de Baussy** et de demoiselle Marie de Mahias, du quartier de Vaucelles, et présenté par Robert Mahyas, écuyer, sieur de Mouen, qui l'a nommé Jaques.

Item. Le fils de **Pierres Anquetil** et Marguerite, sa femme, de Saint-Pierre, et présenté par Nicolas Baron, dudit lieu, qui l'a nommé Pierre.

Le lundi, 6e jour de novembre, au prêche fait par Monsieur Duval, ministre, au tripot à blé, a été baptisée la fille de **Jehan Herbeline** et de Marguerite, sa femme, du quar-

tier de Saint-Etienne, ladite enfant présentée audit baptême par Guillaume Hétyé, dudit lieu, qui l'a nommée Ester.

Le vendredi, 10e jour de novembre, au prêche fait audit tripot par ledit Duval, ministre, a été baptisée la fille de **Marin Petevin**, de Saint-Julien, et présentée audit baptême, par Robert Robillard, dudit lieu, et l'a nommée Judith.

Item. Ledit jour, audit prêche et par ledit Duval, a été baptisée la fille de **Jean Lasnon** de Froide-Rue, qui a été présentée audit baptême par Gilles Bassin, dudit quartier de Saint-Pierre, qui l'a nommée Ester.

Le samedi, 11e jour, au prêche fait au quartier de Saint-Jean par Monsieur Duval, ministre, a été baptisée la fille de **Thomas Froment** et de Magdaleine, sa femme, du quartier de Saint-Jean, et présentée par Michel Troplong, dudit lieu, qui l'a nommée Marie.

Le lundi, 13e jour de ce mois, au prêche fait par Monsieur Pinson, ministre, ont été baptisés les enfants qui ensuivent:

Le fils de **Jan Maugier** et de Mariette, sa femme, du quartier de Saint-Jean, présenté par Jan Vautier, l'un des anciens, dudit lieu, qui l'a nommé Jehan.

Item. La fille de **Robert Clément** et de Lucette, sa femme, de Vaucelles, présentée au baptême par Jean Lilays, dudit lieu de Vaucelles, qui l'a nommée Marie.

Le mercredi, 15e jour de novembre, a été baptisé par Monsieur Pinson, ministre, au prêche qu'il a fait au tripot à blé, le fils de **Martin Le Page** et de Barbe, sa femme, du quartier de Saint-Sauveur, lequel a été présenté audit baptême, par Abel Desterville, qui l'a nommé Daniel.

Le vendredi, 17e jour, a été baptisée, par Monsieur Pinson, la fille de **Symon Le Pelletier**, peintre et (***) sa femme, du quartier de Saint-Pierre, laquelle a été présentée par Guillaume Le Héricy, dudit lieu, qui l'a nommée Judich.

Le dimanche, 19e jour, au prêche fait audit tripot à blé par Monsieur Pinson, ont été baptisés les enfants dont les noms ensuivent :

Le fils de **Jehan Denyseaux** et Tiphaine, sa femme, de la paroisse de Bretheville-la-Pavée, lequel a été présenté par Jaques Leblonc, dudit lieu, qui l'a nommé Abraham.

La fille de **Nicolas Chauvin** et Vallentine, sa femme, du quartier du Vaugueux, présentée par Artur Minfant, de Saint-Pierre, qui l'a nommée Marie. Lequel Nicolas Chauvin, père, a présentement fait protestation de renoncer à l'idolâtrie.

Ledit jour, au prêche de Monsieur Duval, au quartier de Saint-Jean, a été administré le baptême *(sic)* :

Le lundi, 20e jour de novembre, audit an, a été par Monsieur Silvestre baptisée *(sic)* la fille de **Romain Gemiret** et de Jaqueline, sa femme, du quartier de Saint-Etienne, ladite enfant présentée par Thomas Le Maistre, fils de Jehan, qui l'a nommée Anne.

Le mercredi, 22e jour de ce mois, au prêche fait par Monsieur Silvestre, a été baptisée la fille de **Bertran Avenel** et de Jaqueline, sa femme, du quartier de Froide-Rue, ladite fille présentée par Pierre Duval, dudit lieu, qui l'a nommée Judith.

Le jeudi, 23e jour, au prêche fait par Monsieur Sil-

vestre, au quartier de Saint-Jean, a été baptisée la fille de Me **Guillaume Lebailly** et de Perrine, sa femme, du quartier de Saint-Jean, ladite fille présentée par Pierre Lilays, dudit lieu, qui l'a nommée Andrée.

Le vendredi, 23e jour, au prêche fait par Monsieur Silvestre, au tripot, a été baptisée la fille de **Nicolas Massieu** et Jenne, sa femme, du quartier de Saint-Pierre, et présentée par Robert Duvalet, dudit lieu, qui l'a nommée Elizabeth.

Audit prèche, a été baptisée la fille de **Guillaume Noël** et de Marguerite, sa femme, du quartier de Saint-Etienne, laquelle a été présentée par Jehan Lefebvre, l'un des diacres de cette Église, au quartier de Saint-Pierre, qui l'a nommée Magdalène (1).

Le samedi, 25e jour, au prêche fait par Monsieur Silvestre, au quartier de Saint-Jean, a été baptisée la fille de **Jeffroy Nicolle** et de Marguerite, sa femme, du quartier de Saint-Jean, et présentée par Jehan Nicolle, dudit lieu, qui l'a nommée Marie.

Le dimanche, 26e jour de novembre, par Monsieur Silvestre, au prêche qu'il a fait au tripot au matin, a été baptisé le fils de **Jan Jolys** et de Françoyse, sa femme, du quartier de Saint-Pierre, lequel a été présenté par Jaques Le Prevost, de Fallaise, qui l'a nommé Jaques.

Ledit jour, au prêche fait au quartier de Saint-Jean, ont été baptisés les enfants dont les noms ensuivent :

Le fils de **Pierre Pouterel** et Colette, sa femme, de la

(1) In margin Marguerite.

paroisse de Soliers, et a été présenté audit baptême par Jehan Morel, du quartier de Vaucelles, qui l'a nommé Abraham.

Item. Le fils de **Jehan Hardy** et de Marion, sa femme, du quartier de Saint-Jean, et présenté audit baptême par Jaques Vymont, dudit lieu, qui l'a nommé Jaques.

Le lundi, 27e jour, au prêche fait au tripot par Monsieur Silvestre, ministre, ont été baptisés les enfants dont les noms ensuivent :

La fille de **Jehan Gilles** et Anne, sa femme, du quartier de Froide-Rue, laquelle a été présentée par Thomas Coulomb, l'un des anciens de cette Église, audit quartier de Froide-Rue, qui l'a nommée Marie.

Item. L'enfant de **Jehan Heudier** et de Jenne, sa femme, du quartier de Saint-Jean, lequel a été présenté par Jehan Marie, le jeune, qui l'a nommé Jehan.

Le mercredi, 23e jour, au prêche fait audit lieu du tripot par Monsieur Pinson, ont été baptisés les enfants dont les noms ensuivent :

La fille de **Jaques Le Pilleur** et de Jenne, sa femme, du quartier de Saint-Etienne, ladite fille présentée par Symon Le Pelletier, de Saint-Pierre, qui l'a nommée Ester.

Item. Les deux filles de **Jehan Marie** et de Jenne, sa femme, de Saint-Gilles, dont l'une a été présentée par Me Pierre Trevin, avocat en cette ville, qui l'a nommée Suzanne.

Item. L'autre a été présentée par Abel Le Presbtre, de Saint-Gilles, qui l'a nommée Eve.

Le jeudi, dernier jour de novembre, au prêche de Monsieur de Hosteville, fait au quartier de Saint-Jean, a été administré le baptême à l'enfant, à la fille *(sic)* de **Guillaume Valentin** et Perrine, sa femme, du quartier de Saint-Jean, ladite fille présentée par Jehan Gille, dudit lieu, qui l'a nommée Marie.

Le vendredi, premier jour de décembre 1564, au prêche fait au tripot à blé par Me Estienne Lair, ministre, a été administré le baptême au fils de Me **Henry Auber** et de Perrine, sa femme, demeurant à Saint-Pierre, et a été présenté par Me Jehan Fervague, dudit lieu, qui l'a nommé Benjamin.

Le dimanche, 3e, au prêche de M. Pinson, qu'il a fait au tripot à blé au matin, a été administré le baptême aux enfants dont les noms ensuivent :

Le fils de **Jehan Le Clerc**, dit Saint-Christofle, l'un des anciens de cette Église et de Andrée, sa femme, du quartier de Froide-Rue, lequel a été présenté par noble homme Me Olivier de Brunville, lieutenant général de Monsieur le bailli, en ce bailliage, qui l'a nommé Jaques.

Item. Le fils de défunt **Jan de Gron** et de Jenne Estienne, veuve dudit défunt, du quartier de Saint-Martin, lequel a été présenté au baptême par Me Hugues Estienne, de Saint-Julien, qui l'a nommé Estienne.

Item. Le fils de **Colas Gabriel** et de Gervaise, sa femme, de Saint-Julien de Caen, lequel a été présenté audit baptême par Jehan Gires, maçon, de Froide-Rue, qui l'a nommé Jan.

Le mercredi, 7e jour de décembre, au prêche fait par Monsieur Duval, au tripot à blé, a été baptisé le fils de **Paul Le**

Mercier et de Jenne, sa femme, du quartier de Saint-Pierre, lequel a été présenté audit baptême par Michel du Mont, dudit lieu, qui l'a nommé Jaques.

Le vendredi, 8e jour, a été baptisé le fils de **Jan Duboys** et de Catherine sa femme, du quartier du Bourg-l'Abbé, et présenté par Pierre Foubert, dudit lieu, qui l'a nommé Pierres. Ledit baptême administré par Monsieur Duval.

Le dimanche, 10e jour de décembre, a été baptisé le fils de **Gilles Helo** et Catherine, sa femme, du quartier du Bourg-l'Abbé, lequel enfant a été présenté audit baptême par Pierres Cardonney, qui l'a nommé Pierre. Ledit baptême administré par Monsieur Silvestre, au prèche qu'il a fait au tripot à blé.

Item. Ledit jour de relevée, audit lieu du tripot, par Monsieur Silvestre, qui a fait le prêche, a été administré le baptême à la fille de **Malo d'Esterville** et de Pquette (*sic*) sa femme du quartier de Saint-Sauveur, et présenté par Pierre Estienne, dudit lieu, qui l'a nommé Pierre.

Item. Ledit jour, au prêche qu'on a fait au quartier de Saint-Jean, a été administré le baptême à la fille de **Marguerin Desloges** et Marie, sa femme, du quartier de Vaucelles, présentée audit baptême par Artur Minfaut, qui l'a nommée Anne.

Le lundi, 11e jour de ce mois, par Monsieur Pinson, ministre, au prêche qu'il a fait audit lieu du tripot à blé, a été administré le baptême aux enfants dont les noms ensuivent :

Le fils de **Robert Tostain** et Magdalène, sa femme, du Bourg-l'Abbé, et présenté audit baptême par Jehan Tostain, dudit lieu, qui l'a nommé André.

Item. La fille de **Jan Le Roy** et de Gillette, sa femme, de Saint-Julien, présentée par Marin Dorenlo, dudit lieu, qui l'a nommée Marthe.

Item. La fille de **Roger Castel** et Marguerite, sa femme, de Froide-Rue, et présentée audit baptême par Pierre du Thon, de Saint-Pierre, qui l'a nommée Anne. Lequel Castel a fait protestation de vivre selon Dieu et son commandement.

Le mercredi, 13e jour de décembre, audit an, au prêche de Monsieur Pinson, a été baptisé le fils de **Jehan Ch**(***) et Marie, sa femme, demeurant à Saint-Julien, lequel a été présenté audit baptême, et nommé par Baptiste Minyer du quartier de Saint-Pierre, qui l'a nommé Abraham.

Le jeudi, 14e jour de ce mois, a été baptisé le fils de **Pierres Viel** et de Jaqueline, sa femme, du quartier de Saint-Jean, lequel a été présenté audit baptême par Pierre Georget du quartier de Vaucelles, qui l'a nommé Pierre. Ledit baptême administré par Monsieur Pinson, ministre.

Le dimanche, 17e jour de ce mois. au prêche fait au tripot, par Monsieur Pinson, a été baptisé le fils de **Gilles Robillard** et de Claude, sa femme, lequel a été présenté audit baptême par Jehan Le Febvre, dudit lieu, qui l'a nommé Jehan.

Item. Ledit jour, par Monsieur Silvestre, ministre, a été baptisée la fille de **Thomas Roger** et de Catherine, sa femme, du quartier de Saint-Jean, laquelle a été présentée par Jehan Petit, dudit lieu, qui l'a nommée Catherine.

Le lundi, 18e jour de décembre, par Monsieur Silvestre, ministre, qui a fait le prêche audit tripot, ont été baptisés les enfants dont les noms ensuivent :

Le fils de **Thomas de Troysmont**, écuyer, sieur de La

Mare et d'Anne, sa femme, du quartier de Saint-Pierre, et présenté audit baptême par Pierre Ouardel, sieur du Mesnil, qui l'a nommé Thomas.

Item. La fille de **Guillaume Cahendry** et de Magdalène, sa femme, de Froide-Rue, présentée par Robert Vautyer, dudit lieu, qui l'a nommée Marthe.

Le mardi, 19e jour, par Monsieur (***), qui a fait le prêche au quartier de Saint-Jean, a été baptisé le fils de **Jan Tostain** et de Jaqueline, sa femme, du quartier de Saint-Jean, présenté audit baptême par Hervieu Regnier, dudit lieu, qui l'a nommé Daniel.

Le mercredi, 20e jour de ce mois, par Monsieur Silvestre, ministre, au prêche qu'il fait au tripot à blé, a été administré le baptême aux enfants dont les noms ensuivent :

La fille de **Robert Le Roy** et de Robine, sa femme, du quartier de Saint-Etienne, présentée audit baptême par Jehan Le Maistre, boucher, de Froide-Rue, qui l'a nommée Marie.

Item. La fille de **Abel d'Esterville** et de Françoyse, sa femme, dudit quartier de Froide-Rue, laquelle a été présentée audit baptême par Me Thomas de La Douespe, l'un des anciens de l'Eglise réformée, du quartier de Froide-Rue, qui l'a nommée Marie.

Le vendredi, 22e jour de ce mois, par Monsieur Silvestre, ministre, au prêche qu'il a fait audit lieu du tripot, a été administré le baptême aux enfants dont les noms ensuivent :

La fille de **Thomas Le Febvre** et de Fleurye, sa femme, du quartier de Saint-Sauveur, laquelle a été présentée et nommée par Guillaume Le Febvre, qui l'a nommée Marie.

Item. La fille de **Michel Forment** et de Perrette, sa femme Reveren, sa femme (*sic*), du quartier de Saint-Jean, présentée audit baptême par Jehan de Flavigny, dudit quartier, qui l'a nommée Marie.

Le dimanche, 24e jour de décembre, Monsieur Pinson, ministre, a administré le baptême au prêche qu'il a fait au tripot à blé, après-midi, aux deux enfants dont les noms ensuivent :

Le fils de **Guillaume Le Monnyer** et de Jenne, sa femme, du quartier de Froide-Rue, lequel a été présenté par Richard du Breuil, dudit lieu, qui l'a nommé Daniel.

Item. La fille de **Pierre Renouf** et Gillette, sa femme, de Hérouville, laquelle a été présentée par Laurens Lorette, du quartier du Bourg-l'Abbesse, qui l'a nommée Elisabeth.

Ledit jour, au prêche fait au quartier de Saint-Jean, par Monsieur Duval, a été administré le baptême au fils de Me **Claude du Buysson**, écuyer, sieur de Courson, et de demoiselle Marie Le Sueur, sa femme, du quartier de Saint-Pierre, lequel a été présenté par noble homme Me Guillaume Artur, sieur d'Amayé et vicomte de Caen, qui l'a nommé Anne.

Le mardi, 26e jour, par Monsieur Duval, ministre, au prêche qu'il a fait au quartier de Saint-Jean, a été administré le baptême au fils de **Julien Boyvin** et de Robine, non mariés, ledit enfant présenté audit baptême par Thomas Bouchard, tous du quartier de Saint-Jean, lequel a été nommé Paul.

Le jeudi, 28e jour, au prêche fait par Monsieur Duval, a été baptisé le fils de **Guillaume Jehan** et de Mariette, sa femme, lequel a été présenté audit baptême par Supplys

Gueuteville, tous du quartier de Saint-Jean, lequel a été nommé Benjamin.

Le vendredi, 29e jour de ce mois, au prêche fait au tripot à blé par Monsieur du Perron, ministre de l'église de Vire, a été baptisée la fille de **Loys Boysard** et de Perrine, sa femme, de la Maladerye, de cette ville de Caen, présentée par Pierre Blondel, de Franqueville, qui l'a nommée Anne.

Le dimanche, dernier jour de ce mois, au prêche fait au quartier de Saint-Jean par Monsieur Silvestre, ministre, ont été baptisées les enfants dont les noms ensuivent :

La fille de **Pierre Nicolas** et d'Anne, sa femme, du quartier de Saint-Jean, présentée audit baptême par Jacques Calix, dudit quartier, qui l'a nommée Marie.

Item. La fille de **Marin Butor** et de Lucette Lequern, sa femme, du quartier de Saint-Jean, présentée audit baptême par Catherine Auvray, dudit lieu, qui l'a nommée Judic.

1565

Le lundi, premier jour de janvier, par Monsieur Pinson, ministre, qui a fait le prêche au tripot à blé, ont été baptisés les enfants dont les noms ensuivent :

Le fils de **Gilles Alexandre** et de Perrine, sa femme, du quartier de Froide-Rue, ledit enfant présenté audit baptême par honorable homme Thomas de La Douespe, l'un des anciens de l'Eglise réformée, audit quartier, qui l'a nommé Paul.

Item. La fille de **Zacharie Querne**, bourgeois, et de (***)

sa femme, du quartier de Saint-Sauveur, laquelle a été présentée audit baptême par Me Gilles Bourget, dudit lieu, sieur de Chaulieu, qui l'a nommée Ester.

Item. Le fils de **Pierre de Brécy** et de Cardine, sa femme, du quartier du Bourg-l'Abbé, présenté audit baptême par Fleury Poullain, dudit quartier, qui l'a nommé Pierre.

Le mardi, 2e jour de janvier, au prêche fait par Monsieur Pinson, ministre, au quartier de Saint-Jean, ont été baptisés les enfants dont les noms ensuivent :

La fille de **Jehan de Tournyères** et de Jenne, sa femme, présentée par Estienne Le Roux, dudit lieu, qui l'a nommée Marie.

Le fils de Me **Jehan Leboucher**, écuyer, sieur de La Chesnée et de Jenne Chrestien, sa femme, du quartier de Saint-Jean, présenté audit baptême par Me Françoys Le Petit, avocat audit Caen, qui l'a nommé Jehan.

Item. Le fils de **Thomas Le Laboureux** et de Noëlle, sa femme, du quartier de Vaucelles, présenté audit baptême par Pierre Aquart, dudit lieu, qui l'a nommé Pierre.

Le mercredi, 3e jour de janvier, au prêche que Monsieur Pinson a fait au tripot à blé, ont été baptisés par lui les enfants dont les noms ensuivent :

La fille de noble homme **Nicolas Morel**, sieur de Tortz et de Marie Richard, sa femme, du quartier de Saint-Jean, laquelle a été présentée par noble homme Jaques Le Fournyer, seigneur et baron de Tournebu, qui l'a nommée Marie.

Item. Le fils de **Guillaume Aupoys** et Magdalène, sa

femme, du quartier de Saint-Pierre, lequel a été presenté par Ouldard Le Pouterel, dudit lieu, qui l'a nommé Jacob.

Item. Le fils de **Marin Richard** et de Jenne, sa femme, du quartier de Saint-Etienne, lequel a été présenté par Georges Lespine, dudit lieu, qui l'a nommé Abraham.

Item. La fille de **Jan Besnard** et de Ysabeau, sa femme, de Vaucelles, laquelle a été présentée par Fleury Besnard, dudit lieu, qui l'a nommée Marie.

Item. La fille de **Robert Carré** et de Jaqueline, sa femme, du quartier de Saint-Sauveur, laquelle a été présentée par Julien de La Flagière, dudit lieu, qui l'a nommée Marie.

Le jeudi, 4e jour de (***), au prêche de Monsieur Pinson, qu'il a fait au quartier de Saint-Jean, a été baptisé le fils de **Jehan Chasles** et de Phlippine, sa femme, du quartier de Saint-Jean, lequel a été présenté par Guillaume Crenon, de Froide-Rue, qui l'a nommé Jaques.

Le vendredi, 5e jour de janvier, au prêche fait au tripot à blé par Monsieur Pinson, ministre, a été baptisé le fils de **Jan Moysson** et de Rauline, sa femme, du quartier de Saint-Julien, lequel a été présenté audit baptême par Me Pierre de Guette, qui l'a nommé Pierre.

Le samedi, 6e jour de ce mois, par Monsieur Pinson, ministre, au prêche qu'il a fait au tripot à blé, a été baptisée la fille de **Nicolas Boullard**, sergent royal en cette ville, et de Jaqueline, sa femme, du quartier de Vaucelles, laquelle a été présentée par honorable homme Jaques Maillard, de Saint-Pierre, qui l'a nommée Ester.

Le dimanche, 7e jour de janvier, audit an, par Mon-

sieur Silvestre, ministre, au prêche qu'il a fait au tripot à blé, ont été baptisés les enfants dont les noms ensuivent :

Le fils de **Henry Duval** et de Françoyse, sa femme, du Coing-au-Brebis, lequel a été présenté par Gilles Asselin, de Saint-Martin, qui l'a nommé Abraham.

Item. La fille de **Colas Mallet** et Robine, sa femme, de La Maladerie, laquelle a été présentée par Cardin Mallet, dudit lieu, qui l'a nommée Marie.

Item. La fille de **Thomas Le Marignier** et de Cardine, sa femme, du quartier de Saint-Sauveur, laquelle a été présentée par Me Pierre Ancée, qui l'a nommée Elizabeth.

Ledit jour, au quartier de Saint-Jean, par Monsieur Pinson, ministre, qui a fait le prêche au quartier de Saint-Jean, a été baptisée la fille de **Richard Le Nouvel** et Marguerite, sa femme, du quartier de Saint-Jean, laquelle a été présentée audit baptême par Michel Maillard, dudit lieu, qui l'a nommée Ester.

Le lundi, 8e jour de janvier, audit an, par Monsieur Silvestre, ministre, au prêche qu'il a fait au tripot à blé, a été baptisée la fille de **Julien Toullier** et Anne, sa femme, du quartier de Saint-Sauveur, et présentée par Michel Quesnel, dudit lieu, qui l'a nommée Marie.

Le mardi, 9e jour de janvier, par ledit Silvestre, qui a fait le prêche au quartier de Saint-Jean, a été baptisé l'enfant de **Pierre Michel** et Perrette, sa femme, du quartier de Saint-Pierre, laquelle a été présentée audit baptême par Phlippes Bouet, de Saint-Pierre, qui l'a nommé Judic.

Le mercredi, 10e jour de ce mois, par Monsieur Silvestre, ministre, au prêche qu'il a fait au tripot à blé, a

été baptisée la fille de noble homme Me **Jehan Besnard**, sieur de Poussy, et de demoiselle Ysabeau Jadon, sa femme, laquelle a été présentée audit baptême par honorable homme Me André Daleschamps, avocat en Cour Laye, au siège présidial, qui l'a nommée Magdalène.

Item. Le vendredi, 12e jour de ce mois, par Monsieur Silvestre, ministre, au prêche qu'il a fait au tripot à blé, ont été baptisées les enfants dont les noms ensuivent :

La fille de **Clément Auberée** et de Perrine, sa femme, du quartier du Bourg-l'Abbé, laquelle a été présentée par Jehan Pépin, dudit lieu, qui l'a nommée Marie.

Item. La fille de **Jehan Baboys** et de Thomine, sa femme, de Saint-Sauveur, présentée au dit baptême par Gabriel Le Riche, de Saint-Pierre, qui l'a nommée Marie.

Item. La fille de **Noël Symon** et de Jenne, sa femme, du quartier de Saint-Etienne, laquelle a été présentée par Phlippes Gardembas, de Froide-Rue, qui l'a nommée Elisabeth.

Le dimanche, 14e jour de janvier, par Monsieur Silvestre, ministre, au prêche qu'il a fait au tripot à blé, a été administré le baptême aux enfants dont les noms ensuivent :

Le fils de **Jehan Touchard** et de Lyvette, sa femme, du Hamel de La Follye, présenté par Robert Lengnieux, dudit lieu, qui l'a nommé Daniel.

Item. Le fils de (***) et de (***), sa femme, de Breteville-la-Pavée, présenté par honorable homme Me Pierre Désobeaux, Receveur du quartier de Saint-Pierre, qui l'a nommé Pierre.

Le lundi, 15e jour de ce mois, par Monsieur Duval, mi-

nistre, au prêche qu'il a fait au tripot à blé, ont été baptisés les enfants dont les noms ensuivent :

Le fils de **Pierre Bouet** et de Perrine, sa femme, de Saint-Sauveur, lequel a été présenté audit baptême par Me Jehan Durand, dudit lieu, qui l'a nommé Jan.

Item. Le fils de **Jehan Pain** et de Marguerite, sa femme, du quartier du Bourg-l'Abbesse, lequel a été présenté par Guillaume Lucas, de Saint-Pierre, qui l'a nommé Thomas.

Item. Le fils de **Guillaume Le Sage** et de Marie, sa femme, du quartier de Saint-Etienne, lequel a été présenté par Me Raoul Morin, dudit lieu, qui l'a nommé Timothée.

Item. La fille de **Pierre Cosnard** et de Marie, sa femme, du quartier du Bourg-l'Abbesse, laquelle a été présentée par Robert Capelle, dudit lieu, qui l'a nommée Elisabeth.

Item. La fille de **Raulin Petit** et de Martine, sa femme, du quartier de Vaucelles, laquelle a été présentée audit baptême par Robert Roc, dudit lieu, qui l'a nommée Marie.

Le mardi, 16e jour de janvier, par Monsieur Duval, mimistre, a été baptisé le fils de noble homme Me **Gilles de Benneville** et Catherine Perreau, sa femme, du quartier de Saint-Jean, lequel enfant a été présenté par Me Germain Meheult, du quartier de Saint-Pierre, qui l'a nommé Salomon.

Item. Le vendredi, 19e jour de ce mois, par Monsieur Duval, ministre, au prêche qu'il a fait au tripot à blé, ont été baptisés les enfants dont les noms ensuivent :

Le fils de **Fremy Le Febvre**, boulanger, et Laurence, sa femme, du quartier de Saint-Sauveur, lequel a été présenté audit baptême par Me Jehan Le Febvre, de Sequeville-en-Bessin, qui l'a nommé Abraham.

Item. La fille de **Jan Le Cousturier** et de Symonne, sa femme, du quartier de Saint-Julien, laquelle a été présentée audit baptême par Estienne Margues, de Saint-Gire, qui l'a nommée Anne.

Le dimanche, 21e jour de janvier, au prêche qu'a fait Monsieur Silvestre, au tripot à blé au matin, ont été baptisés les enfants dont les noms ensuivent :

Le fils de **Pierre Phlippes** et de Benoiste, sa femme, du quartier de Saint-Etienne, lequel enfant a été présenté au baptême par Robert Le Maistre, du quartier du Bourg-l'Abbé, qui l'a nommé Eléazar.

Item. La fille de **Maturin Le Terrier** et de Jenne, sa femme, de Vaucelles, présentée audit baptême par Michel Julien, de Froide-Rue, qui l'a nommée Anne.

Ledit jour de dimanche, 2e jour de janvier, au prêche qu'a fait Monsieur Duval, ministre, au quartier de Saint-Jean, ont été baptisés les enfants tant aux prêches du matin que de relevée comme il ensuit :

La fille de **Pierre Canon** et de Julienne, sa femme, du quartier de Saint-Jean, laquelle a été présentée par Enguerren Mongis, dudit quartier, qui l'a nommée Jenne.

Item. Le fils de **Jan Brandin** et de Marguerite, sa femme, du quartier de Vaucelles, lequel a été présenté audit baptême par Jehan Beuselin, dudit lieu, qui l'a nommé Jan.

Item. Ledit jour, par Monsieur Silvestre, au prêche qu'il a fait audit tripot à blé, après-midi, a été présentée audit baptême la fille de (***).

Le lundi, 22e jour de ce mois, par Monsieur Silvestre, ministre, au prêche qu'il a fait au tripot à blé, ont été baptisés les enfants de **Guillaume de Vieulx** et de Barbe, sa femme, du quartier de Vaucelles, l'un présenté par Thomas Daumesnil, qui l'a nommé Jaques, l'autre a été présentée par Robert Roc, qui l'a nommera *(sic)* Marie.

Le mardi, 23e jour de ce mois, par ledit Silvestre, au prêche qu'il a fait au quartier de Saint-Jean, a été baptisé le fils de **Guillaume de Vaulx** et de Colette, sa femme, de Vaucelles, présenté par Robert Hébert, dudit lieu, qui l'a nommé Jan.

Le mercredi, 24e jour de janvier, audit an, par Monsieur Silvestre, ministre, au prêche qu'il a fait au quartier du tripot à blé, a été présenté par Pierres de Marne, du quartier de Saint-Jean, le fils de **Anguerran Le Sage** et de Demaigne, sa femme, dudit quatier de Saint-Jean, lequel a été nommé Pierre.

Le jeudi, 25e jour de ce mois, par Monsieur Silvestre, ministre, au prêche qu'il a fait au quartier de Saint-Jean, ont été baptisés les enfants dont les noms ensuivent :

Le fils de **Jehan de Gueuteville** et Anne, sa femme, du quartier de Saint-Jean, lequel a été présenté audit baptême par Julien Vaudin, demeurant à Foutené-l'Abbaye, qui l'a nommé Abel.

Item. La fille de **Jacques Le Maistre** et Catherine, sa femme, du quartier de Saint-Jean, laquelle a été présentée par Richard du Thon, du quartier de Saint-Pierre, qui l'a nommée Ester.

Le vendredi, 26e jour de janvier, par Monsieur Silvestre, ministre, au prêche qu'il a fait au tripot à blé, a été baptisé le fils de **Marin L'Amy** et de Jenne, sa femme, de Saint-Germain-la-Blancherbe, lequel a été présenté par Michel de Bledz, dudit lieu, qui l'a nommé Pierre.

Le dimanche, 28e jour de ce mois, par Monsieur Pinson, ministre, au prêche qu'il a fait au matin au tripot, a été baptisée la fille de **Denys Dudouet** et de Barbe, sa femme, de Saint-Etienne, laquelle a été présentée par Martin Macé, du Bourg-l'Abbé, qui l'a nommée Anne.

Item. Ledit jour de relevée, par ledit Pinson, au prêche qu'il a fait audit tripot ont été baptisés les enfants qui ensuivent :

Le fils de **Michel Le Bas**, l'un des anciens du Bourg-l'Abbesse et de (***), sa femme, lequel a été présenté par Jan Le Bas, qui l'a nommé Jacob.

Item. La fille de Me **Roc Piquot** et de Anne, sa femme, de Saint-Sauveur, présentée par Me Julien Le Putoys, de Saint-Pierre, qui l'a nommée Marie.

Item. La fille de Me **Guillaume Gondouyn** et de Jenne, sa femme, du Bourg-l'Abbesse, présentée et nommée audit baptême par Henry Maillard, dudit lieu, qui l'a nommée Marthe.

Ledit jour de dimanche, par Monsieur Duval, ministre, au prêche qu'il a fait au quartier de Saint-Jean, tant du matin qu'après-midi, ont été baptisés par lui les enfants dont les noms ensuivent :

Le fils de Me **Guillaume Le Petit**, Me des ouvrages de cette ville, et de Françoise, sa femme, du quartier de Saint-Jean, lequel a été présenté par Me Robert de La Beullière, qui l'a nommé Daniel.

La fille de Me **Guillaume du Rozey** et de Collette, sa femme, de Saint-Jean, laquelle a été présentée par Me Jaques Gallon, de Saint-Sauveur, qui l'a nommée Marie.

Item. La fille de **Tassin Fleury**, défunt, et de Françoyse, sa femme, du quartier de Saint-Jean, laquelle a été présentée par Guillaume Quahendry, de Froide-Rue, qui l'a nommée Eve.

Le lundi, 29e jour de ce mois, par Monsieur Silvestre, ministre, au prêche qu'il a fait au tripot à blé, a été baptisée la fille de **Marin Goguet** et de Jenne, sa femme, du quartier de Vaucelles, laquelle a été présentée par Me Laurens Liégard, du quartier de Saint-Jean, qui l'a nommée Anne.

Le mardi, penultième jour de ce mois, par Monsieur Pinson, qui a fait le prêche au quartier de Saint-Jean, a été baptisée la fille de **Pasquier Frontin** et de Martine, sa femme, du quartier de Vaucelles, laquelle a été présentée par Jaques Cabieu, du dit quartier, qui l'a nommée Marie.

Le mercredi, dernier jour de janvier, par Monsieur Pinson, ministre, au prêche qu'il a fait au tripot à blé, ont été baptisés les enfants dont les noms ensuivent :

Le fils de **Jehan Le Clerc** et de Jenne, sa femme, lequel a été présenté par Jehan Poupinel, qui la nommé Daniel.

Item. Le fils de **Michel Goret** et Jenne, sa femme de Froide-Rue, lequel a été présenté par Jehan Davené, l'un des

diacres de cette Eglise, du quartier de Froide-Rue, qui l'a nommé Jacob.

Item. Le fils de **Jaques Le Grain** et de Julienne, sa femme, du quartier de Saint-Etienne, lequel a été présenté par Jehan Marie, dudit lieu, qui l'a nommé Pierre.

Item. La fille de **Jan Le Sauvage** et Jaqueline, sa femme, meuniers, du quartier de Froide-Rue, laquelle a été présentée par Guillaume Oudin, de Saint-Pierre, qui l'a nommée Elizabeth.

Le dimanche, 4e jour de janvier *(sic)*, par Monsieur Silvestre, ministre, au prêche qu'il a fait au tripot à blé, a été baptisée la fille de **Jan Barbey** et de Cardine, sa femme, du quartier du Bourg-l'Abbé, laquelle a été présentée par Roger Le Febvre, dudit lieu, qui l'a nommée Anne.

Ledit jour, par Monsieur Silvestre, ministre, au prêche qu'il a fait après-midi, audit lieu du tripot, ont été baptisés les enfans dont les noms ensuivent :

Le fils de **Michel Giffart** et de Marion, sa femme, du quartier de Froide-Rue, lequel a été présenté par Thomas Gasot, dudit lieu, qui l'a nommé Abraham.

Item. Le fils de Me **Benest Lepresbtre** et de Perrine, sa femme, du quartier de Saint-Pierre, lequel a été présenté par Thomas Allain, l'un des anciens de cette Eglise, dudit quartier, lequel l'a nommé Jérosme.

Item. La fille de **Jan Maupoint** et de Françoyse, sa femme, du quartier de Saint-Sauveur, laquelle a été présentée par Me Vincent Cardonnel, dudit lieu, qui l'a nommée Marie.

Item. Le fils de **Michel Gauguain** et de Robine, sa

femme, du Bourg-l'Abbé, lequel a été présenté par Me Guillaume Frogier, du quartier de Saint-Sauveur, qui l'a nommé Jaques :

Item. Ledit jour, au prèche fait par Monsieur Pinson, au quartier de Saint-Jean de relevée, a été par lui baptisé le fils de Me **Jan Bouffay**, procureur au siège Présidial en cette ville, lequel a été présenté par Me Phlippes Dupont, de Saint-Sauveur, qui l'a nommé Phlippes.

Le lundi, 5e jour de février, par Monsieur du Val, ministre, ont été baptisés les enfants dont les noms ensuivent :

Le fils de noble homme Me **Loys Turgot**, sieur des Tourailles, conseiller du Roi au siège présidial de cette ville, et de demoiselle (***), sa femme, lequel a été présenté au baptême par noble homme Me Guillaume de Novince, sieur d'Aubigny et trésorier général de France, qui l'a nommé Jacob.

Item. Le fils de **Jean Massieu** et de Ysabeau, sa femme, du quartier de Vaucelles, lequel a été présenté par Me Guillaume Laillier, du quartier de Saint-Jean, qui l'a nommé Jehan.

Item. Le fils dudit **Massieu** et ladite Ysabeau, sa femme, présenté par Lorent Le Brethon, dudit lieu de Vaucelles, qui l'a nommé Jaques.

Item. La fille de **Robert Poysant** et de Jenne, sa femme, du quartier de (***), laquelle a été présentée par Jan Le Clerc, l'un des anciens de cette Eglise, du quartier de Froide-Rue, qui l'a nommée Marie.

Item. La fille de **Philippes Lucas** et de Marguerite, sa

femme, du Bourg-l'Abbé, laquelle a été présentée par Michel Potier, de Vaucelles, qui l'a nommée Marie.

Item. La fille de **Jehan Rousel** et de Phlippine, sa femme, du quartier de (***), présentée par Me Jehan Basire, procureur pour le Roy, qui l'a nommée Marie.

Le mardi, 6e jour de février, par Monsieur Duval, ministre, au prêche qu'il a fait au quartier de Saint-Jean, ont été bapsés les enfants dont les noms ensuivent :

Le fils de **Vigor Le Cousturier** et de (***) sa femme, du quartier de Saint-Jean, lequel a été présenté au baptême par Guillaume Goguet, l'un des anciens de cette Eglise du quartier de Vaucelles, qui l'a nommé Abraham.

Item. Le fils de **Pierre Le Marié** et de Françoyse, sa femme, de Froide-Rue, lequel a été présenté par Pierre Rigoult, du quartier de Saint-Pierre, qui l'a nommé Daniel.

Le mercredi, 7e jour de ce mois, par Monsieur Duval, qui a fait le prêche au tripot à blé, a été baptisée la fille de **Jehan Luce** et de Catherine, sa femme, de Saint-Sauveur, laquelle a été présentée par Jehan Baston, de Saint-Pierre, qui l'a nommée Judich.

Le vendredi, 9e jour, par Monsieur Duval, ministre, au prêche qu'il a fait au tripot à blé, ont été baptisés les enfants dont les noms ensuivent :

Le fils de **Gaspar Hue** et de Luce, sa femme, de Saint-Pierre, lequel sera présenté (*sic*) par Pierre Allain, dudit lieu, qui l'a nommé Daniel.

Item. Le fils de **Richard Eudier** et de Cardine, sa femme,

du Bourg-l'Abbé, lequel a été présenté par Nouel Vautyer, qui l'a nommé Elye.

Le samedi, 10e jour de février, par Monsieur Duval, ministre, au prêche qu'il a fait au quartier de Saint-Jean, a été baptisée la fille de **Suplys Guedeville** et de Magdalène, sa femme, du quartier de (***), laquelle a été présentée par Jehan Lumière, qui l'a nommée Anne.

Le dimanche, 11e jour de février, par Monsieur Duval, ministre, au prêche qu'il a fait au matin au tripot à blé, a été baptisé le fils de **Guillaume Thinet** et Jenne, sa femme, de Bretheville-la-Pavée, lequel a été présenté par Michel Lescuyer, dudit lieu, qui l'a nommé Jacob.

Ledit jour, par Monsieur Silvestre, ministre, au prêche qu'il a fait, ont été baptisés les enfants dont les noms ensuivent :

Le fils de **Regnauld Maheust** et Marie, sa femme, du quartier de Saint-Jean, lequel a été présenté par Me Philippes Daveau, qui l'a nommé Daniel.

Item. Le fils de **Hiérosme Louvet** et de Robine, sa femme, du quartier de Froide-Rue, présenté par Pierre Louvet, son frère, dudit lieu, qui l'a nommé Philippes.

Ledit jour, au quartier de Saint-Jean, par Monsieur Pinson, qui a fait le prêche, audit quartier de Saint-Jean ont été baptisés les enfants qui ensuivent.

Le fils de **Colas Larcher** et de Symonne, sa femme, de la paroisse de Norey, ledit enfant présenté par Pierre Hue, qui l'a nommé Pierre.

Item. Deux enfants, fils d'une ventrée, de **Girard Moutier** et Guillemette, sa femme, de la paroisse de Ranville, l'un présenté par Rémond Moutyer, dudit lieu, qui l'a nommé Joseph, l'autre, présenté par Cathelin Auvray, dudit lieu, qui l'a nommé Jehan.

Le mercredi, 14e jour de ce mois, par Monsieur Silvestre, ministre, au prêche qu'il a fait audit lieu du tripot, a été baptisé le fils de **Thomas Robert** et de Mariette, sa femme, du quartier de Saint-Pierre, lequel a été présenté par Denys Tyrel, l'un des diacres de cette Église, du quartier de Saint-Pierre, qui l'a nommé Josué.

Item. Le vendredi, 16e jour, par ledit Silvestre, ministre, au prêche qu'il a fait audit tripot à blé, ont été baptisés les deux enfants dont les noms ensuivent :

Le fils de **Jehan Le Myre** et de Anne, sa femme, du quartier de Saint-Sauveur, lequel a été présenté par Monsieur Me Vincent Le Bas, sieur du Val, l'un des ministres de cette Église, lequel l'a nommé Pierre.

Item. La fille de **Georges Dumail** et Demaigne, sa femme, du quartier du Bourg-l'Abbé, laquelle a été présentée par Tassin Boubier, dudit quartier, lequel l'a nommée Marie.

Item. Le dimanche, 18e jour de ce mois, par Monsieur Duval, ministre, au prêche qu'il a fait au tripot à blé, au matin ont été baptisées les enfants dont les noms ensuivent :

La fille de **Regnauld Maxienne** et de Marthe, sa femme, de Saint-Etienne, présentée par Raulin Gruel, du Bourg-l'Abbé, qui l'a nommée Marie.

Item. La fille de **Raulin Hardouyn** et de Jenne, sa femme, du Bourg-l'Abbé, présentée par Jan Lucas, dudit lieu, qui l'a nommée Anne.

Item. Ledit jour de dimanche, au matin, par Monsieur Silvestre, ministre, au prêche qu'il a fait au quartier de Saint-Jean, a été baptisé le fils de **Nicollas La Ruelle**, du quartier de Saint-Jean, lequel a été présenté par Rémon Clusey, qui l'a nommé Jehan.

Ledit jour, au prêche fait par Monsieur Pinson, ministre, audit lieu de tripot à blé, après midi, ont été baptisés les enfants dont les noms ensuivent :

Le fils de **Guillaume Le Sueur** et de Rauline, sa femme, du quartier de Froide-Rue, lequel a été présenté par Phlippes Lesueur, dudit lieu, qui l'a nommé Phlippes.

Item. La fille de **Richard Frigan** et Blaisotte, sa femme, du quatier du Bourg-l'Abbesse, laquelle a été présentée par Me Julien Follein, de Saint-Sauveur, qui l'a nommée Marie.

Le lundi, 19e jour, par Monsieur Pinson, ministre, au prêche qu'il a fait au tripot à blé, ont été baptisés les enfants dont les noms ensuivent :

Le fils de **Pierre Herment** et Marguerite, sa femme, du quatier de Saint-Martin, lequel a été présenté par Marin Gréard, dudit lieu, qui l'a nommé Jacques ;

Item. La fille de **Jacques Dospelé** et de Michelle, sa femme, du quartier de Saint-Pierre, laquelle a été présentée par Regnauld Jemiret, le Jeune, dudit lieu, qui l'a nommée Ester.

Le mercredi, 21e jour de février, par Monsieur Pinson,

ministre, qui a fait le prèche *(sic)* au tripot à blé, ont été baptisés les enfants dont les noms ensuivent :

Le fils de **Thomas Mannourry** et de Thomine, sa femme, du quartier de Saint-Julien, lequel a été présenté par Allain Collette, dudit lieu, qui l'a nommé Abraham.

Item. Le fils de **Andrieu Crespin**, du quartier de Saint-Jean, et de Mariette, sa femme, lequel a été présenté par Symon Varin, dudit lieu, qui l'a nommé Zacharie.

Item. La fille de **Richard Le Petit** et de Colasse, sa femme, du quartier de Saint-Sauveur, laquelle a été présentée par Marin Davarie, dudit lieu, qui l'a nommée Anne.

Le jeudi, 22e jour de février, par ledit Pinson, ministre, qui a fait le prêche au quartier de Saint-Jean, a été baptisé le fils de **Gervais Vastier** et de Suzanne, sa femme, du quartier de Saint-Jean, lequel a été présenté par Loys Bellenger, dudit lieu, qui l'a nommé Abraham.

Le vendredi, 23e jour, par Monsieur Pinson, ministre, au prèche qu'il a fait audit lieu du tripot, ont été baptisés deux enfants dont les noms ensuivent :

La fille de **Jehan Decheux** et de Catherine Motet, sa femme, l'un des anciens de l'Eglise du quartier de Saint-Pierre, laquelle a été présentée audit baptème, par noble homme Me Robert Roger, sieur de Lion, élu à Caen, l'un desdits anciens de ladite Eglise, qui l'a nommée Marie.

Item. La fille de Me **Jehan Sohier** et de Ysabeau de Troysmont, sa femme, du quartier de Saint-Pierre, laquelle a été présentée par Jehan Le Fauconnyer, dudit lieu, qui l'a nommée Rachel.

Le samedi, 24e jour de janvier, par Monsieur Pinson, ministre, au prêche qu'il a fait au quartier de Saint-Jean, a été baptisé le fils de **Thomas Allain** et de Thomine, sa femme, du quartier de Froide-Rue, lequel a été présenté par noble homme, Me Robert Roger, sieur de Lyon, élu à Caen, et l'un des anciens de l'Eglise, au quartier de Saint-Pierre, qui l'a nommé Thomas.

Item. Audit prêche a été aussi baptisé le fils de Me **Jehan Olivier** et de Jenne, sa femme, du quartier de Saint-Jean, lequel a été présenté par Me Jaques Vassel, qui l'a nommé Salomon.

Le lundi, 26e jour de février, au prêche fait par Monsieur Duval, ministre, a été baptisée la fille de Me **Robert Taupin** et Catherine, sa femme, du quartier de Vaucelles, laquelle a été présentée par Jaques Cabieu, dudit lieu, qui l'a nommée Marie.

Le mercredi, dernier jour de février, au prêche fait par Monsieur Duval, ministre, au tripot à blé, a été baptisée la fille de Me **Jeffroy Sollenge** et de Michelle Angot, sa femme, l'un des anciens de l'Église au quartier du Bourg-l'Abbé, ladite fille présentée par Michel Morin, aussi ancien dudit lieu du Bourg-l'Abbé, qui l'a nommée Magdalène.

Le jeudi, premier jour de mars, par Monsieur Duval, ministre, au prêche qu'il a fait au quartier de Saint-Jean a été baptisé le fils de **Roger Gueret**, et de (***), sa femme, du quartier de Saint-Jean, ledit enfant présenté par Regnauld Beaufilz, de Saint-Pierre, qui l'a nommé Salomon.

Le vendredi, 2e jour, par Monsieur Duval, ministre, au prêche qu'il a fait au tripot a blé, ont été baptisés les enfants dont les noms ensuivent :

Le fils de **Jehan Michel** et de Martine, sa femme, du quartier de Saint-Pierre, lequel a été présenté par Jaques Le Brethon, d'Allemaigne, qui l'a nommé Jehan.

Item. La fille de **Jehan Godes** et de Marie, sa femme, du quartier de Froide-Rue, laditte fille présentée audit baptême par Jehan Le Myre, du quartier de Saint-Sauveur, qui l'a nommée Anne.

Le dimanche, 4e jour, par Monsieur Duval, ministre, au prêche qu'il a fait au matin au tripot à blé, ont été baptisés les enfants dont les noms ensuivent :

Le fils de **Marin Blaschier** et Elène, sa femme, du Bourg-l'Abbesse, lequel a été présenté par Me Jehan de Launey, du quartier de Saint-Pierre, qui l'a nommé Jehan.

Item. Le fils de **Jehan Blondel** et Phlippine, sa femme, du Bourg-l'Abbé, lequel a été présenté par Pierre Blondel, dudit lieu, qui l'a nommé Estienne.

Item. La fille de **Nicolas Lauret**, présentée par Me Guillaume Lauret, tous du quartier de Saint-Pierre, lequel l'a nommée Anne.

Ledit jour de dimanche, 4e jour de ce mois, au prêche de relevée fait audit tripot à blé, par Monsieur Silvestre, ministre, ont été baptisés les enfants dont les noms ensuivent :

Le fils de **Charlot Renouf** et de Guillemette, sa femme, de la paroisse de Hérouville, lequel a été présenté par Loys Myette, du quartier de Saint-Martin, lequel l'a nommé Jessé.

Item. La fille de **Jehan Langevin**, drapier, et Charlotte, sa femme, du quartier de Saint-Pierre, laquelle a été présentée par Pierre Langevin, dudit lieu, qui l'a nommée Marie.

Item. Ledit jour, au prêche fait par Monsieur Pinson, de relevée au quartier de Saint-Jean, a été baptisé le fils de **Cathelin Auvray** et Phlippine, sa femme, du quartier de Saint-Jean, lequel a été présenté par noble homme Mr François Richard, sieur de Hérouvillette, qui l'a nommé Téophile.

Le lundi, 5e jour, par Monsieur Silvestre, ministre, au prêche qu'il a fait audit lieu, du tripot à blé, ont été baptisés les enfants dont les noms ensuivent :

Le fils de **Jehan Sautel** et de Anne, sa femme, du quartier du Bourg-l'Abbesse, lequel a été présenté par Marin Azire, l'un des anciens de cette Église du quartier de Saint-Pierre, lequel l'a nommé Jaques.

Item. La fille de **Jehan Le Marchant** et Jenne, sa femme, du quartier de Saint-Pierre, laquelle a été présentée par Jehan Jourdain, sieur de Quesnel, de Saint-Pierre, lequel l'a nommée Marie.

Le mardi, 6e jour de mars, au prêche fait au quartier de Saint-Jean par Monsieur Silvestre, ministre, a été baptisée la fille de **Guérin Jan** et de Cardine, sa femme, du quartier de Vaucelles, laquelle a été présentée audit baptême par Robert Le Mareschal, dudit lieu, qui l'a nommée Marie.

Le mercredi 7e jour de mars au prêche fait au tripot à blé, par Monsieur Silvestre, ministre, ont été baptisés les enfants dont les noms ensuivent :

Le fils de **Nicolas Desloges** et de Magdelène, sa femme, du quartier de Vaucelles, lequel a été présenté par Pierre Eleyne (1), dudit quartier de Vaucelles qui l'a nommé Pierre.

(1) Olivier erased.

Item. La fille de **Guillaume Yon,** l'un des diacres de cette Eglise du quartier de Vaucelles, et de Olive, sa femme, dudit lieu de Vaucelles laquelle a été présentée par noble homme Guilles de Valleroy, sieur de Biéville, qui l'a nommée Susanne.

Le vendredi, 9e jour de mars au prêche fait au tripot à blé par M. Silvestre, ministre, a été baptisé le fils de **Regnauld du Mont** et de Mariette, sa femme, du quartier de Saint-Jean, lequel a été présenté par Me Guillaume Laillier, diacre en cette Eglise dudit quartier, qui l'a nommé Jehan.

Le dimanche, 11e jour de mars, par Monsieur Silvestre, ministre, au prêche qu'il a fait au tripot à blé, ont été baptisés les enfants dont les noms ensuivent :

La fille de **Loys de Gron** et Jenne, sa femme, de la paroisse de Saint-Contestz, laquelle a été présentée par noble homme, Me Jacques de Caumont, procureur pour le Roi, aux Elus, en cette ville, lequel l'a nommée Marie.

Item. Le fils de **Jehan Demeure** et de Catherine, sa femme, dudit lieu de Saint-Contestz, Hamel de Buron, lequel a été présenté par Pierre Saullet, dudit lieu, qui l'a nommé Jacob.

Item. Le fils de **Nicolas Rosty** et de Perrine, sa femme, du quartier de Saint-Pierre, lequel a été présenté par Me Pierre Chapperon, qui l'a nommé Pierre.

Item. Le fils de **Pierre Le Chandelyer** et de Guillemette, sa femme, du quartier de Saint-Sauveur, lequel a été

présenté par Pierre Hue, de Querpiquet, qui l'a nommé Pierre.

Item. Le fils de **Léonard Olivier** et de Rogère, sa femme, du quartier de Saint-Etienne, lequel a été présenté par Me Jehan Onfroy, docteur en médecine, du quartier de Saint-Pierre, qui l'a nommé Jehan.

Ledit jour, au prêche de relevée, fait audit lieu du tripot, par ledit Silvestre, ministre, ont été baptisés les enfants dont les noms ensuivent :

Le fils de Me **Robert Le Mercier** et de Jenne, sa femme, étant du quartier de Froide-Rue, lequel a été présenté par Me Nicole Poullain, avocat, qui l'a nommé Salomon.

Item. Le fils de **Vincent Huet** et Mariette, sa femme, dudit lieu de Froide-Rue, présenté par Pasquier de Saint-Jan, qui l'a nommé Jan.

Item. La fille de **Guillaume Le Neur** et de Michelle, sa femme, présentée par Pierre Le Maistre, tous du Bourg-l'Abbé, qui l'a nommée Marie.

Le lundi, 12e jours de mars, par Monsieur Pinson, ministre, au prêche qu'il a fait au tripot à blé, a été administré le baptême au fils de noble homme Me **Jaques de Caumont**, procureur pour le Roi en la Cour de Elus, et de demoiselle Claude Le Sueur, sa femme, du quartier de Saint-Pierre, lequel a été présenté par noble homme Me Robert Aubert, l'un des Elus de cette ville, qui l'a nommé Jaques.

Le mardi, 13e jour de ce mois, par Monsieur de La Fontaine, ministre, a été baptisée la fille de **Jehan Costerel** et de Catherine, sa femme, de Saint-Pierre, laquelle a été pré-

sentée audit baptême par Pierre Lecanu, dudit lieu de Saint-Pierre, qui l'a nommée Marie. Ledit baptême administré au prêche fait au quartier de Saint-Jean, par ledit de La Fontaine.

Le vendredi, 16e jour, ont été baptisés par Monsieur Pinson, ministre, les enfants dont les noms ensuivent :

Le fils et la fille de **Jehan G.** (***), du quartier du Bourg-l'Abbé, et de Mariette, sa femme, ledit fils présenté par Jehan Baston, de Saint-Pierre, lequel l'a nommé Abraham et ladite fille présentée par Jehan La Brière, du quartier de Saint-Julien, lequel l'a nommée Judic.

Item. Le fils de **Thomas Poullain** et de Jeanne, sa femme, du quartier de Saint-Etienne, lequel a été présenté par Me Nicolle Poullain de Saint-Pierre, qui l'a nommé Thomas.

Audit prêche, ont été baptisés les enfants dont les noms ensuivent :

Le fils de **Marin Brion** et de Robine, sa femme, du quartier du Bourg-l'Abbé, lequel a été présenté par Richard Jembelin, dudit lieu, qui l'a nommé Jaques.

Item. La fille de **Symon Labbé** et de Guillemette, sa femme, du quartier du Bourg-l'Abbé, laquelle a été présentée par Gilles du Mont, dudit quartier, qui l'a nommée Judic.

Le dimanche, 8e jour de mars, par M. Pinson, ministre, au prêche qu'il a fait au tripot à blé, au matin, ont été baptisés les enfants dont les noms ensuivent :

Le fils de **Richard Le Térin** et de Jenne, sa femme, du

quartier du Bourg-l'Abbé, lequel a été présenté par Pierre Herment, dudit lieu, qui l'a nommé Pierre.

Item. Le fils de **Andrieu Testard** et Guillemine, sa femme, dudit quartier du Bourg-l'Abbé, lequel a été présenté par Richard Collineaux, dudit lieu, qui l'a nommé Pierre.

Item. Ledit jour de relevée, par Monsieur Pinson, au prêche qu'il a fait audit tripot à blé, ont été baptisées les enfants dont les noms ensuivent :

La fille de **Gilles Jenne** et de Guillemette, sa femme, du quartier du Bourg-l'Abbé, laquelle a été présentée par Regnauld Morin, dudit lieu, qui l'a nommée Magdalène.

Item. La fille de **Gilles Manson** et de Marguerite, sa femme, du quartier de Froide-Rue, laquelle a été présentée par Guillaume Le Monnyer, qui l'a nommée Anne.

Item. Ledit jour de dimanche, au prêche fait au quartier de Saint-Jean, au matin, par Monsieur Duval ministre, a été baptisé le fils **Mathurin Marie**, dit Lucas, et de Jaqueline, sa femme, de la paroisse de (***) lequel a été présenté par Noël Marescot, dudit lieu, qui l'a nommé Jehan.

Le lundi, 19e jour de ce mois, par Monsieur Duval, ministre, au prêche qu'il a fait au tripot à blé, a été baptisé le fils de **Jacques Richard** et de Catherine, sa femme, du quartier de Saint-Etienne, présenté par honorable homme, Jehan du Moulin, de Saint-Pierre, qui l'a nommé Jehan.

Le mardi, 20e, par Monsieur Duval, ministre, au prêche qu'il a fait au quartier de Saint-Jean, a été administré le baptême aux enfants dont les noms ensuivent :

Les deux filles de **Richard Beaujour** et de Phlippine, sa

femme, du quartier de Saint-Jean, l'une présentée audit baptême par Pierre Symon, dudit lieu, qui l'a nommée Anne, l'autre présentée par Roger Beaujour, du quartier de Saint-Etienne, qui l'a nommée Magdalène.

Item. Le fils de **Françoys Rousselin** et de Michelle, sa femme, du quartier de Vaucelles, lequel a été présenté par Jehan Goguet, qui l'a nommé Jehan.

Le mercredi, 21e jour de mars, ont été baptisés les enfants dont les noms ensuivent :

Le fils de Me **Martin Le Sueur** et Marguerite, sa femme, du quartier de Froide-Rue, lequel a été présenté par Me Guillaume Labbé, du Bourg-l'Abbesse, qui l'a nommé Abraham.

Item. Le fils de **Pierre Barberot** et Jenne, sa femme, du quartier de (***), présenté par Guillaume Barbey, qui l'a nommé Josué. Lesdits baptêmes administrés par Monsieur Duval, ministre, au prêche qu'il a fait au tripot à blé.

Le vendredi, 23e, au prêche fait au tripot à blé par Monsieur Duval, ministre, a été baptisé le fils de noble homme **Olivier Bellehache** et demoiselle Françoyse Auzeray, sa femme, de la paroisse de Hérouville, lequel a été présenté par noble homme Me Olivier de Brunville, conseiller du Roi et lieutenant général de Monsieur le Bailli de Caen, qui l'a nommé Jaques.

Le dimanche, 25e jour de mars, au matin, au prêche fait au tripot à blé par Monsieur Silvestre, ministre, ont été baptisés les enfants dont les noms ensuivent :

La fille de **Girard Le Blond** et de Jenne, sa femme, de la paroisse de Bretheville-sur-Ouldon, laquelle a été présentée par Benoist Trouvé, qui l'a nommée Anne.

Item. De relevée a été baptisé le fils de **Nicolas Le Galloys** et de Jenne, sa femme, du quartier de Saint-Pierre, lequel a été présenté audit baptême par Jehan Basselin, diacre en cette Eglise, qui l'a nommé Pierre. A la requête de Me Pierre Ouardel, sieur du Mesnil, malade, lequel était invité à présenter ledit enfant.

Item. Le fils de **Michel Toulorge** et Rauline, sa femme, du quartier de Saint-Pierre, lequel a été présenté par Guillaume Le Héricy, qui l'a nommé Gamaliel.

Item. Ledit, jour, par Monsieur Duval qui a fait le prêche au quartier de Saint-Jean, a été baptisée la fille de **Jehan Lepelletier** et de Guillemette, sa femme, de la paroisse de Solliers, laquelle a été présentée par Jeffroy Gauguain, de Vaucelles, qui l'a nommée Marie.

Le mercredi, 28e jour de ce mois, par Monsieur Silvestre, ministre, au prêche qu'il a fait au tripot à blé, a été baptisé le fils de **Jehan Cousin** et de Julite, sa femme, du quartier de Saint-Etienne, lequel a été présenté par Pierre Philippe, de Vaucelles, qui l'a nommé Pierre.

Le jeudi, 29e jour de ce mois, a été baptisé par ledit Silvestre, ministre, au prêche qu'il a fait au quartier de Saint-Jean, le fils de Me **Robert Poret** et Marie sa femme, du quartier de Saint-Jean, lequel a été présenté par Michel Savoye, dudit lieu qui l'a nommé Daniel.

Le vendredi, pénultime jour de mars, ont été baptisés par Monsieur Silvestre, ministre, lequel a fait le prêche au tripot à blé, les enfants dont les noms ensuivent :

La fille de **Jaques Pynel** et de Jaqueline, sa femme, du quartier de Saint-Pierre de Caen, laquelle sera présentée

par Guillaume Lucas, fils de Jehan, dudit lieu, qui l'a nommée Judic.

Item. Le fils de **Françoys Gaffet**, mercier, et de Mariette, sa femme, du quartier de Saint-Pierre, présenté par Gilles Le Marquier, dudit lieu, qui l'a nommé Jean.

Le samedi, dernier jour de mars, ont été baptisées par Monsieur Silvestre, ministre, au prêche qu'il a fait au quartier de Saint-Jean, les deux enfants dont les noms ensuivent :

La fille de **Loys Besnard** et de Jeune, sa femme, du quartier de Saint-Jean, laquelle a été présentée par Loys Julien, dudit lieu, qui l'a nommée Hester.

Item. La fille de **Marin Le** (***) et Jenne, sa femme, du quartier de (***), laquelle a été présentée par Julien de Laune, qui l'a nommée Judic.

Le dimanche, 1er jour d'avril, avant Pâques, a été baptisée par Monsieur Pinson, ministre, au prêche qu'il a fait au tripot à blé, la fille de **Thomas Gasot** et de Denyse, sa femme, du quartier de Froide-Rue, laquelle a été présentée par Jaques Leblont, de la paroisse de Bretheville, qui l'a nommée Marie.

Ledit jour, au prêche fait par Monsieur Silvestre, au quartier de Saint-Jean, de relevée, ont été baptisés les deux enfants dont les noms ensuivent :

Le fils de **Michel Piquot**, l'un des diacres de cette Eglise et de Raullette, sa femme, demeurant au quartier de Saint-Jean, ledit enfant présenté par Robert Lehulle, l'un des anciens dudit quartier, qui l'a nommé Jehan.

Item. Fille de **Hubert Baudouyn** et de Bertine, sa femme,

du quartier de Saint-Jean, laquelle a été présentée par Guillaume Vateboys, dudit quartier, qui l'a nommée Magdalène.

Le lundi, 2e jour d'avril, avant Pâques 1564 (1), par Monsieur Pinson, ministre, qui a fait le prêche audit tripot à blé, a été baptisée la fille de **Pierre Gauguain** et de Marie sa femme, du quartier de Froide-Rue, laditte fille présentée, par Jehan Le Myre, du quartier de Saint-Sauveur, qui l'a nommée Marthe.

Le mardi, 3e jour d'avril, avant Pâques, ont été baptisées par Monsieur Pinson, ministre, au prêche qu'il a fait au quartier de Saint-Jean, les deux enfants dont les noms ensuivent :

La fille de Me **Vincent Le Bas,** ministre de la parole de la parole de Dieu, en l'Eglise réformée de cette ville, et de Magdalene Angot, sa femme, demeurant au quartier de Saint-Jean, laquelle a été présentée par Jehan Julien, dit La Margane, l'un des anciens de cette dite Eglise, du quartier de Saint-Etienne, qui l'a nommée Marie.

Item. La fille de **Jehan Morel** et de Jenne, sa femme, du quartier de Vaucelles, présentée par Pierre de Mondehare, de Saint-Jean, qui l'a nommée Marie.

Le mercredi, 4e jour d'avril, a été baptisé le fils de **Raullin Grouel** et de Marie, sa femme, du quartier du Bourg-l'Abbé, ledit baptême administré par Monsieur Pinson, ministre, au prêche qu'il a fait au tripot à blé, lequel fils a été présenté par Me Jehan Maxienne, du quartier de Saint-Pierre qui l'a nommé Jehan.

Le jeudi, 5e jour, a été baptisée la fille de **Michel Dieuavant** et de Jaqueline Auzeray, sa femme, du quartier de

(1) O. Style.

Saint-Jean, par Monsieur Pinson, ministre, qui a fait le prêche audit lieu, laquelle a été présentée et nommée par Robert Le Hulle, l'un des anciens de cette dite Eglise, dudit quartier de Saint-Jean, qui l'a nommée Marie.

Le vendredi, 6e jour d'avril, avant Pâques (1564) (1), a été baptisé le fils de **Gilles Colas** et de Germaine, sa femme, du quartier de Saint-Sauveur, présenté par noble homme Me Olivier de Brunville, Lieutenant général de Monsieur le Bailli de Caen, qui l'a nommé Paul. Ledit baptême administré par Monsieur Pinson, ministre, au prêche qu'il a fait au tripot à blé.

Le samedi, 7e jour, par ledit Pinson, au prêche qu'il a fait audit quartier de Saint-Jean, a été baptisé le fils de **Henry Guillot** et de Anne, sa femme de la paroisse de Rauville, lequel a été présenté par Jehan Roulland, le jeune, dudit lieu qui l'a nommé Jehan.

Le dimanche, 8e jour, a été baptisé par Monsieur Pinson, ministre, au prêche qu'il a fait de relevée au tripot à blé, le fils de **Nicolas Heroult** et de Perrine Branches, sa femme, du quartier de Saint-Etienne. Ledit enfant présenté par Me Jaques de Caumont, écuyer qui l'a nommé Jaques.

Le mardi, 10e jour, de ce mois, a été baptisée la fille de **Guillaume Callays** et de Phlippine, sa femme, du quartier de Vaucelles, présentée par Bertran Touchet, de la paroisse de Noyers, qui l'a nommée Anne. Ledit baptême administré par Monsieur Silvestre, au prêche qu'il a fait au quartier de Saint-Jean.

- Le mercredi, 11e jour d'avril, avant Pâques, par Monsieur Duval, ministre, au prêche qu'il a fait au tripot à blé, a été,

(1) O. Style.

baptisée la fille de **Allain Le Petit**, dit La Terre, et de Barbe, sa femme, du quartier de Froide-Rue. Ladite fille présentée par Me Noël Mesnil, de Saint-Etienne, qui l'a nommée Perside.

Le vendredi, 13e jour d'avril, par Monsieur Duval, ministre, ont été baptisés les enfants au prêche qu'il a fait au tripot à blé, desquels les noms ensuivent :

Le fils de **Jehan Le Fauconnyer** et de Marie sa, femme, du quartier de Saint-Jean, lequel a été présenté par Robert Guyard, de Saint-Gilles, qui l'a nommé Jehan.

Item. Le fils de **Pierre Nicolle** et de Jaqueline, sa femme, du quartier de Froide-Rue, lequel a été présenté par Georges Lespine, de Saint-Etienne, qui l'a nommé Paul.

Item. La fille de **Guillaume Le Roux** et de Michelle, sa femme, de La Maladerie de cette ville, laquelle a été présentée par André Le Roux, du Bourg-l'Abbé, qui l'a nommée Marie.

Le samedi, 14e jour d'avril, avant Pâques, le fils de **Henry Le Fèvre** et de Gieffine, sa femme, du quartier de Saint-Jean, lequel a été présenté au baptême par Michel Piquot, l'un des diacres de cette Eglise, dudit quartier de Saint-Jean, lequel l'a nommé Jehan.

Le dimanche, 15e jour d'avril, ont été baptisés par Monsieur Duval, ministre, au prêche qu'il a fait au tripot à blé au matin, les enfants dont les noms ensuivent :

Le fils de **Jehan Letellier** et de Guillemine, sa femme, du quartier du Bourg-l'Abbé, lequel a été présenté par Nicolas Le Fauconnyer, fils de Raulet, dudit quartier, qui l'a nommé Pierre.

Item. Le fils de **Guillaume Chernot** et de Jenne, sa femme, de la paroisse de Bretheville-sur-Odon, lequel a été présenté par Guillaume Chutault, dudit lieu, qui l'a nommé Pierre.

Item. La fille de **Guillaume Briart** et Guillemette, sa femme, de la paroisse de Buron, laquelle a été présentée par Jehan Demeure, dudit lieu, qui l'a nommée Marie.

Ledit jour, par Monsieur Silvestre, ministre, au prêche qu'il a fait audit lieu du tripot de relevée, ont été baptisés les enfants dont les noms ensuivent :

Le fils de **Phlippes Martin** et de Perrine, sa femme, du quartier de Froide-Rue, ledit enfant présenté par Claude Gentil, de Saint-Pierre d'Authieux, qui l'a nommé Siméon.

Item. La fille de **Jehan Loysel** et de Marguerite, sa femme, de Froide-Rue, présentée par Jehan Mauger, de Saint-Jean, qui l'a nommée Elizabeth.

Item. La fille de **Michel Aubry** et de Regnée, sa femme, de Saint-Pierre, présentée audit baptême par Jehan Bourguet, dudit lieu, qui l'a nommée Magdalène.

Le mercredi, 18e jour d'avril devant Pâques, a été baptisée par Monsieur Silvestre, ministre, au prêche qu'il a fait au tripot à blé, la fille de **Pierre Andras** et de Jaqueline de La Salle, sa femme, du quartier de Saint-Pierre, laquelle a été présentée par Guillaume Le Hérichy, dudit lieu qui l'a nommée Marie.

Le vendredi, 20e jour, a été baptisée la fille de **Gilles Fouache** et de Magdalène, sa femme, du quartier de Saint-Pierre par Monsieur Silvestre, ministre, au prêche qu'il a

fait au tripot à blé, laquelle a été présentée audit baptême par Jacques Hébert, dudit lieu, qui l'a nommée Anne.

Le samedi, 21e, par Monsieur Silvestre, qui a fait le prêche au quartier de Saint-Jean, a été baptisée la fille de **Guillaume Le Monnyer** et de Marie, sa femme, du quartier de Saint-Pierre, laquelle a été présentée audit baptême par Guillaume Noël, dudit lieu, qui l'a nommée Judic.

Le dimanche, 22e d'avril, jour de Pâques 1565, par Monsieur Pinson, ministre, au prêche qu'il a fait au tripot à blé, après midi ont été baptisés les enfants dont les noms ensuivent :

Le fils de **Jehan Douesnel**, maçon, et de Denyse, sa femme, du Bourg-l'Abbesse, lequel a été présenté par Robert Vautier, drapier, du quartier de Froide-Rue, qui l'a nommé Jacob.

Item. La fille de **Jehan Le Clerc**, l'aîné et de Sonnette, sa femme, du quartier de Saint-Etienne, laquelle a été présentée par Raullin La Mosque, dudit quartier, qui l'a nommée Judic.

Item. La fille de **Pasquier Le Rouge** et de Demaigne, sa femme, présentée par Saudrien du Homme, qui l'a nommée Elizabeth.

Le lundi,23e jour après Pâques 1565, a été baptisé par Monsieur Pinson, ministre, le fils de **Saturin Brunet** et Denyse sa femme, de la paroisse d'Authie, lequel a été présenté par Gilles Beausieu, du quartier de Froide-Rue, qui l'a nommé Pierre. Ledit baptême fait au tripot à blé, lieu donné par le Roi pour faire les prêches de la Religion Réformée.

Le mercredi, 25e d'avril, après Pâques par Monsieur Pinson, ministre, a été baptisé le fils de **Jehan Hanault** et de Marie, sa femme, de la paroisse d'Authie, lequel a été présenté par Alain Brunet, dudit lieu, qui l'a nommé Pierre. Ledit baptême administré audit tripot blé par ledit à Pinson qui a fait la prèche (*sic*).

Le samedi, 28e jour, a été baptisée par Monsieur Pinson, ministre, la fille de **Pierre de Marne** et de Jenne, sa femme du quartier de Saint-Jean présentée audit baptême par Guérin Le Sage, dudit lieu, qui l'a nommé Marie. Ledit baptême administré par ledit Pinson, au prèche qu'il a fait au quartier de Saint-Jean.

Le dimanche, 29e, a été baptisé au tripot à blé par Monsieur Duval, qui a fait la prèche au matin, le fils de **Anthoine de La Garde** et de Loyse Marie, sa femme, présenté audit baptême par Me Robert de La Beullyère, Receveur du Domaine en cette ville, qui l'a nommé David.

Le mardi, premier jour de mai 1565, ont été baptisés par Monsieur Duval, ministre, les enfants dont les noms ensuivent :

Le fils de défunt **Jehan Bellicent** et Jenne, sa femme, du quartier du Bourg-l'Abbé, présenté par Nicolas Guesnon, dudit lieu, qui l'a nommé Jehan. Ledit baptême administré au quartier de Saint-Jean, au prèche fait par ledit Duval.

Item. Audit prèche a été aussi baptisé le fils de **Jehan Boysard** et de Tiphaine, sa femme, de la paroisse de Franqueville et présenté par Jehan Boysard, dudit lieu, qui l'a nommé Pierre.

Le mercredi, deuxième jour, au prêche fait par Monsieur Duval, ministre, au tripot à blé, ont été baptisées deux enfants, dont les noms ensuivent :

La fille de **Jehan Hue** et d'Ysabeau, sa femme, du quartier de Saint-Jean, et a été présentée audit baptême par Guillaume Hetyer, qui l'a nommée Marie.

Item. La fille de **Guillaume Barbot** et de Marguerite, sa femme, du quartier de Saint-Jean, laquelle a été présentée au baptême par Henry Maillard, qui l'a nommée Marie.

Le jeudi, 3e jour de mai, a été baptisée par Monsieur Duval, ministre au prêche qu'il a fait au quartier de Saint-Jean la fille de **Jehan Le Duc** et de Anne, sa femme, du quartier de Vaucelles, laquelle a été présentée par Me Guillaume Noël, de la paroisse de Demouville qui l'a nommée Marie.

Item. Le dimanche, 6e de ce mois, ont été baptisés, par Monsieur Silvestre, ministre, les enfants dont les noms ensuivent :

Le fils de **Guillaume Touset** et de Blanche, sa femme, du quartier du Bourg-l'Abbesse, lequel a été présenté par Guillaume Allain, dudit lieu, qui l'a nommé Jacob.

Item. La fille de **Pierre Vautyer** et de Guillemette, sa femme, du Bourg-l'Abbé, laquelle a été présentée par Roger Huet, dudit lieu, qui l'a nommée Marie.

Item. Le fils de **Richard du Mont** et de Marie, sa femme, du Bourg-l'Abbé, lequel a été présenté par Jehan Foubert, dudit lieu, qui l'a nommé Jehan. Lesquels baptêmes ont été administrés par Monsieur Silvestre, au prêche qu'il a fait, au tripot ou halle à blé, au matin.

Item. Ledit jour, au quartier de Saint-Jean, ont été baptisés les enfants dont les noms ensuivent :

Le fils de **Christofle Bonnet** et de Guillemine, sa femme, du quartier de Saint-Jean, laquelle a été présentée par Artur Minfaut, dudit lieu, qui l'a nommé David.

Item. La fille de **Pierre Jumel** et de Mariette, sa femme, de Saint-Pierre, en la Neuve-Rue, laquelle a été présentée par Jehan Bouquet, dudit lieu, qui l'a nommée Elisabeth (1).

Le lundi, 7e jour de mai, a été baptisé par Monsieur Silvestre, au prêche qu'il a fait au tripot à blé, le fils de **Jaques Poupynel** et de Noëlle, sa femme, du quartier de Saint-Sauveur, ledit enfant présenté par Michel Giot, qui l'a nommé Luc.

Item. Le mardi, 8e jour de mai, a été baptisée la fille de **Pierre Bieurron** et de Denyse, sa femme, du Bourg-l'Abbesse, laquelle a été présentée par Blaise Noël, du quartier de Saint-Pierre, qui l'a nommée Suzanne (2). Ledit baptême administré par M. Silvestre, au prêche qu'il a fait ce dit jour, au quartier de Saint-Jean.

Item. Le mercredi, 9e jour, ont été baptisés, par Monsieur Silvestre, ministre, au prêche qu'il a fait au tripot à blé, les enfants dont les noms ensuivent :

Le fils de **Jehan Le Roy** et de Catherine, sa femme, de la paroisse de Fontenay-le-Marmyon, lequel a été présenté par Pierre Harel, du quartier de Saint-Pierre, qui l'a nommé Pierre.

---

(1) Elisabeth, fille de Jehan Bouqet in margin.

(2) Fille de Blaise Noël, in margin.

Item. Le fils de **Jehan Le Tondu** et de Catherine, sa femme, du quartier de Froide-Rue, lequel a été présenté par Jehan Phlippe, du quartier de Saint-Etienne, qui l'a nommé Jehan.

Le vendredi, 11e jour de mai ont été baptisés par Monsieur Silvestre, ministre, au prêche qu'il a fait au tripot à blé, de relevée, les enfants dont les noms ensuivent :

Le fils de **Jehan Le Roy** et de Catherine, sa femme, du quartier de Saint-Etienne, lequel a été présenté par Bertram Le Pouterel, de Froide-Rue, qui l'a nommé Jehan :

Item. Le fils de Me **Nicole Caumont** et de Jenne, sa femme, du quartier de Saint-Pierre, lequel a été présenté par Blaise Noël, dudit quartier qui l'a Daniel (*sic*).

Le dimanche, 13e jour de ce mois, a été baptisé le fils de **Pierre Langevin** et de Catherine, sa femme, du quartier de Saint-Pierre, lequel a été présenté par honorable homme, Jehan de Flavigny, dudit quartier, qui l'a nommé Pierre. Ledit baptême administré par Me Guillaume Eschard, ministre, au prêche qu'il a ait au tripot à blé, ledit jour au matin.

Ledit jour, au prêche de relevée fait par Monsieur Pinson, audit lieu du tripot, a été baptisé le fils de **Phlippes Gotz** et de Guillemette, sa femme, du quartier de Froide-Rue, lequel a été présenté par Pierre de La Fosse, du quartier de Vaucelles, qui l'a nommé Jehan.

Le lundi, 14e jour, par Monsieur de Bouillon, ministre de Baron, au prêche qu'il a fait, de relevée, au tripot à blé, a été baptisée la fille de **Thomas Le Maistre**, fils de Jehan, et de Jenne, sa femme, du quartier de Saint-Etienne,

ladite fille, présentée par Guillaume Le Maistre, son frère, de Froide-Rue qui l'a nommée Jenne.

Le mercredi, 16e jour de mai, au prêche fait de relevée au tripot à blé, par Monsieur Pinson, ministre, a été baptisée la fille de **Robert Moutyer** et de Marion, sa femme, du quartier de Saint-Sauveur, laquelle a été présentée par Martin Le Page, dudit lieu, qui l'a nommée Anne.

Le vendredi, 18e jour de mai, par Monsieur Pinson, ministre, au prêche qu'il a fait au tripot à blé, a été baptisée la fille de **Laurent Buot** et de Blanche, sa femme, du quartier de Saint-Etienne, laquelle a été présentée par Me François Buot, qui l'a nommée Marie.

Le samedi, 19e jour, a été baptisée par Monsieur Pinson, ministre, au prêche qu'il a fait au quartier de Saint-Jean, la fille de Me **Guillaume Huet** et de Magdalène, sa femme, du quartier de Saint-Jean, laquelle a été présentée par Guillaume Poret, dudit (***) et nommée Jenne, par la demoiselle de Bombanville.

Le dimanche, 20e jour de mai, a été baptisée par Monsieur Silvestre, ministre, au prêche qu'il a fait au tripot à blé au matin, la fille de Me **Estienne Phlippe** et de Perrine, sa femme, du quartier de Froide-Rue, et présentée audit baptême par Me Henry Auber, qui l'a nommée Marie.

Item. Ledit jour, au prêche de relevée, fait audit lieu du tripot, par ledit Silvestre, a été baptisé le fils de **Raullin Le Veel** et Catherine, sa femme, du quartier de Saint-Julien, ledit enfant, présenté audit baptême par Jehan Laloe, dudit lieu, qui l'a nommé Jaques.

Ledit jour de dimanche, par Monsieur Pinson, ministre,

au prêche qu'il a fait de relevée au quartier de Saint-Jean, a été baptisée la fille de **Fleury Henry** et de Guillemette, sa femme, du quartier de Saint-Jean, laquelle a été présentée au baptême par Michel Piquot, l'un des diacres de l'Eglise du quartier de Saint-Jean, qui l'a nommée Marie.

Le mardi, 22e jour, a été baptisé le fils de Me **Regné Le Nicolays** et de Jenne, sa femme, du quartier de Saint-Jean, et présenté par Loys Vasnier, dudit lieu qui l'a nommé Jaques. Ledit baptême administré par Monsieur Duval, ministre, au prêche, qu'il a fait au quartier de Saint-Jean.

Le mercredi, 23e jour de mai, au prêche fait au tripot à blé par Monsieur Duval, ministre, ont été baptisés les enfants qui ensuivent :

Le fils de **Pierre Deloy** et de Mariette, sa femme, du quartier de Saint-Jean, et présenté par Robert Renyé, de Saint-Pierre, qui l'a nommé Jehan.

Item. La fille de **Jehan Canu** et de Perrine, sa femme, du quartier de Saint-Étienne, laquelle a été présentée par Guillaume Le Maistre, de Froide-Rue, qui l'a nommée Anne.

Le dimanche 27e jour de ce mois, ont été baptisés par Monsieur Pinson, ministre, au prêche qu'il a fait au matin au tripot à blé, les enfants dont les noms ensuivent :

Le fils de **Jehan Heuste** et Denyse, sa femme, du Hamel de La Follye, lequel a été présenté par Jehan de La Londe, dudit lieu, qui l'a nommé Jaques.

Item. Le fils de **Thibaut Bonnet** et Marie, sa femme, de Saint-Gilles, présenté par Me Guillaume Josselin, contrôleur, qui l'a nommé Jaques.

Ledit jour de dimanche, 27e, a été baptisé par Monsieur Silvestre, ministre, au prêche qu'il a fait de relevée au quartier de Saint-Jean, le fils de **Guillaume Vatyer** et Pasquette, sa femme, du quartier de Saint-Jean, et présenté par Jehan Le Courtoys, de la paroisse d'Ouilly, qui l'a nommé Jehan.

Le lundi, 28e, ont été baptisés par Monsieur Silvestre, ministre, au prêche qu'il a fait au tripot à blé, les enfants comme il ensuit :

La fille de Me **Durand Dignères** et Magdalène, sa femme, du quartier de Froide-Rue, laquelle a été présentée par Jehan Brisé, du quartier de Saint-Pierre, qui l'a nommée Marie.

Item. La fille de **Jehan Fleury** et de Maguelon, sa femme, du quartier de Froide-Rue, et présentée par Jehan Le Clerc, dudit lieu, qui l'a nommée Anne.

Le mardi, 29e jour, a été baptisée la fille de défunt **Jehan Le Marchand** et de Roze, sa femme, du quartier de Vaucelles, présentée par Robert Hébert, dudit lieu, qui l'a nommée Marie. Ledit baptême administré par Monsieur Silvestre, ministre, au prêche qu'il a fait au quartier de Saint-Jean.

Le mercredi, 30e jour de mai, a été baptisé par Monsieur Silvestre, ministre, le fils de Me **Germain Maheult**, et Anne, sa femme, du quartier de Saint-Pierre, lequel a été présenté par Me Jaques Fontaine, qui l'a nommé Jaques. Ledit baptême administré par ledit Silvestre, au prêche qu'il a fait au tripot à blé (1).

(1) Quartier de Saint-Jean erased.

Item. Le jeudi matin, au prêche fait audit lieu du tripot à blé par Monsieur Silvestre, qui a fait le prêche (*sic*), a été baptisée la fille de **Guillaume Querière** et de Jenne, sa femme, du quartier de Saint-Jean, laquelle a été présentée par Robert Querière qui l'a nommée Anne.

Le dimanche, 3e jour de juin 1565, ont été baptisés par Monsieur Pinson, ministre, au prêche qu'il a fait au matin au tripot à blé, les enfants dont les noms ensuivent :

Le fils de **Jehan Roullant** et de Anne, sa femme, de la paroisse de Ranville, lequel a été présenté par Me Jehan Fervagu, procureur de la Ville, qui l'a nommé Jan.

Item. La fille de **Jehan de Gron** et Magdalène, sa femme, du Bourg-l'Abbé, présentée par Symon de Gron, dudit lieu, qui l'a nommée Anne.

Item. La fille de **Artur Minfant** et de Marie, sa femme, du quartier de Saint-Pierre, présentée par Nicolas Patry, du Vaugueux, qui l'a nommée Anne.

Ledit jour de dimanche, a été baptisé par Monsieur Silvestre, ministre, au prêche qu'il a fait au quartier de Saint-Jean, le fils de **Guillaume Deslandes** et de Jenne, sa femme, de la paroisse d'Allemagne, lequel a été présenté par Jehan Rose, qui l'a nommé Jehan.

Le lundi, 4e jour de juin, par Monsieur Pinson, ministre, au prêche qu'il a fait au tripot à blé, a été baptisée la fille de **Thomas Hurel** et de Marguerite, sa femme, du quartier de Saint-Jean, présentée par Adrien du Bosc, bourgeois de Caen, qui l'a nommée Magdalène.

Le mardi 5, ont été baptisés par Monsieur Pinson, ministre,

au prêche qu'il a fait au quartier de Saint-Jean, les enfants dont les noms ensuivent :

La fille de **Nicolas Pasquier** et de Phlippine, sa femme, du quartier de Vaucelles, présentée par Jehan Racine, dudit lieu, qui l'a nommée Marie.

Item. Le Fils de **Pierre Putot** et de Françoyse, sa femme, du quartier de Saint-Jean, présenté par honorable homme, Me Guillaume Gosselin, bourgeois de Caen et contrôleur pour le Roi, qui l'a nommé Pierre.

Le mercredi, sixième jour de juin, ont été baptisés par Monsieur Pinson, ministre, les enfants comme ensuit :

Le fils de **Guillaume Denys**, bourgeois de cette ville, et de Phlippe, sa femme, du quartier de Saint-Pierre, et présenté par Pierre du Thon, dudit lieu, qui l'a nommé Jaques.

Item. Le fils de **Guillaume Houel** et de Mariette, sa femme, du Bourg-l'Abbé, lequel a été présenté par Me Roc Piquot, du quartier de Saint-Sauveur, qui l'a nommé Jehan. Ledit baptême administré au prêche fait audit tripot.

Le samedi, 9e jour de juin, a été baptisé la fille de **Pierre Charlemaine** et de Anne, sa femme, du quartier de Saint-Pierre, laquelle a été présentée par Nicolas Meheult, dudit lieu, qui l'a nommée Marie.

Ledit baptême administré par Monsieur Pinson, ministre, au prêche qu'il a fait au quartier de Saint-Jean.

Le dimanche, 10e jour de juin, a été baptisé par Monsieur Silvestre, au prêche qu'il a fait au quartier de Saint-Jean, le fils de **Jehan de Bures** et Jenne, sa femme, de la

paroisse de Caigny, lequel a été présenté par Pierre Gilles, du quartier du Vaugueux, qui l'a nommé Pierre.

Ledit jour de dimanche, ont été baptisés par Monsieur Pinson, ministre, au prêche qu'il a fait après-midi au tripot à blé, les enfants dont les noms ensuivent :

La fille de **Pierre Le Vavasseur** et de Marie, sa femme, du quartier de Saint-Etienne, présentée par Pierre Ouardel, bourgeois de Caen, et l'un des gouverneurs de ville, qui l'a nommée Marie.

Item. La fille de **Jehan Viel** et de Perrette, sa femme, du Bourg-l'Abbé, laquelle a été présentée par Françoys de Gron, bourgeois, l'un des anciens de l'Église au Bourg-l'Abbé, qui l'a nommée Anne.

Item. La fille de **Thiénot Bellicent** et de Marguerite, sa femme, de la paroisse d'Allemaigne, laquelle a été présentée par Jehan Viel, du Bourg-l'Abbé, qui l'a nommée Elizabeth.

Le lundi, 11e jour de juin, ont été baptisés par Monsieur Duval, ministre, au prêche qu'il a fait au tripot à blé, au matin, les enfants dont les noms ensuivent :

La fille de noble homme (***) **Ruault**, sieur de Condé et de demoiselle Marie, sa femme, de la paroisse de Louvigny, laquelle a été présentée par Me Jehan Basire, écuyer, procureur du Roi en la vicomté de Caen, qui l'a nommée Marie.

Item. La fille de **Robert de Castillon** et de Perrine, sa femme, du quartier de Saint-Jean, laquelle a été présentée par Lucas Duboys, qui l'a nommée Marthe.

Le vendredi, 15e jour de juin, a été baptisée par Monsieur de Bouillon, ministre de l'Église de Baron, au prêche

qu'il a fait au tripot à blé, a été baptisée la fille de **Guillaume Le Febvre**, mercier, du quartier de Froide-Rue, laquelle a été présentée par Denys Tiret, l'un des diacres du quartier de Saint-Pierre, qui l'a nommée Elizabeth.

Le dimanche, 17e jour de juin, ont été baptisés, par Monsieur Duval, ministre, au prêche qu'il a fait au tripot à blé, au matin, les enfants dont les noms ensuivent :

Deux fils appartenant à **Nicolas Guesnon** et Jeanne, sa femme, du quartier du Bourg-l'Abbé, l'un présenté par Gilles Mérite, du quartier de Saint-Julien, qui l'a nommé Jehan ; l'autre présenté par Michel Morin, l'un des anciens de l'Eglise, audit lieu du Bourg-l'Abbé, qui l'a nommé Pierre.

Item. Audit prêche ont été baptisées les autres enfants qui ensuivent :

La fille de **Guillaume Le Pareur** et de Marie, sa femme, du quartier de Saint-Pierre, laquelle a été présentée par Pierre Bourdon, écuyer, sieur de Roquereul, dudit quartier, qui l'a nommée Marie.

Item. La fille de **Jehan Marguerie** et de Perrette, sa femme, du quartier de Saint-Sauveur, laquelle a été présentée par Phlippe, de Plumetot, qui l'a nommée Marie.

Item. La fille de **Cardin Mallet** et de Guillemine, sa femme, du quartier de La Malladerye, de cette ville, laquelle a été présentée par Marin Nourry, de Franqueville, lequel l'a nommée Ester.

Ledit jour, au quartier de Saint-Jean, par Monsieur Silvestre, ministre, qui y a fait la prêche (*sic*), a été baptisé le fils de **Jaques Regnard** et de Guillemette, sa femme, du

quartier de Saint-Jean, présenté par Michel Martin, dudit lieu, qui l'a nommé Thomas.

Le mardi, 19e jour de juin, a été baptisé par Monsieur Silvestre, ministre, au prêche qu'il a fait au quartier de Saint-Jean, le fils de Me **Regnaud Morin** et de Guillemette, sa femme, du quartier de Saint-Jean, lequel a été présenté par Jehan Petit, qui l'a nommé Jehan.

Le mercredi, 20e, ont été baptisés par Monsieur Silvestre, au prêche qu'il a fait au tripot à blé, les enfants comme ensuit :

Le fils de **Raulin Frigan** et de Jaqueline, sa femme, du quartier du Vaugueux, présenté par Guillaume Oudin, du quartier de Saint-Jean, qui l'a nommé Jacob.

Ledit jour de mercredi 20e, audit prêche, fait par ledit Silvestre, audit lieu du tripot, ont été baptisées deux autres enfants comme ensuit :

La fille de **Jehan Langays** et de Magdalène, sa femme, du quartier de Saint-Gilles, laquelle a été présentée par Thomas Maubant, qui l'a nommée Marie.

Item. La fille de **Denys Tyret**, l'un des diacres de cette Eglise, au quartier de Saint-Pierre, laquelle a été présentée par Anthoyne Robert, dudit lieu, qui l'a nommée Marie.

Le jeudi, 21e jour, ont été baptisés par Monsieur Silvestre, ministre, au prêche qu'il a fait au tripot à blé les enfants comme il ensuit :

Le fils de **Jehan Solier** et de Renée, sa femme, du quartier de Vaucelles, lequel a été présenté par Jaques Le Macheerier, de Saint-Pierre, qui l'a nommé Jaques.

Item. La fille de **Georges Le Febvre** et de Jenne, sa femme, du quartier de Froide-Rue, laquelle a été présentée par Michel Le Febvre, bourgeois de Caen, et l'un des anciens de l'Église, au quartier de Saint-Jean, qui l'a nommée Sarra.

Le dimanche, 24e jour de juin, a été baptisée la fille de **Jehan Julien** et de Jenne, sa femme, du quartier de Froide-Rue, ladite fille présentée par Pierre Piquot, du quartier de Saint-Etienne, qui l'a nommé Jeanne. Ledit baptême administré par Monsieur Duval, ministre, au prêche qu'il a fait au matin, au tripot.

Item. Ledit jour, au prêche qu'a fait Monsieur Pinson, de relevée audit lieu du tripot, a été baptisée la fille de **Denys Hyaumer** et de Jehanne, sa femme, du quartier de Saint-Etienne, laquelle fille a été présentée par Georges Lespine, du quartier, de Saint-Etienne, et diacre d'icelle Église, audit quartier lequel l'a nommée Marie.

Le lundi, 25e jour de juin, ont été baptisées par Monsieur Pinson, ministre, au prêche qu'il a fait au tripot à blé, les enfants dont les noms ensuivent:

La fille d'honorable homme, Maître **Michel Gouville**, avocat, et de Magdalène, sa femme, l'un des anciens de cette Église, au quartier du Bourg-l'Abbesse, laquelle a été présentée par noble homme Me Claude Le Bourgeois, sieur de Beneauville, qui l'a nommée Ester.

Item. La fille de Me **Robert Morin**, drapier, du quartier de Saint-Pierre et Thomasse, sa femme, laquelle a été présentée par Me Pierre Giot, du bourg d'Argences, qui l'a nommée Anne.

Le mardi, 26e, jour de juin, a été par Monsieur Pinson, ministre, baptisée la fille de **Jaques du Celier** et de Guillemette, sa femme, du quartier de Saint-Jean, laquelle a été présentée par honorable homme, Toussainct Bouton, bourgeois dudit lieu, qui l'a nommée Anne. Ledit baptème administré au prêche fait au quartier de Saint-Jean.

Le mercredi, 28e, a été baptisé par Monsieur Pinson, la fille de **Guillaume Le Héricy**, bourgeois, et de Marie, sa femme, du quartier de Saint-Pierre, laquelle a été présentée par noble homme Me Loys Turgot, sieur des Tourailles, et Conseiller magistrat au siège Présidial de cette Ville, qui l'a nommée Marie. Ledit baptême administré par ledit Pinson, au prêche qu'il a fait au tripot à blé.

Le samedi, dernier jour de juin, par Monsieur Pinson, ministre, au prêche qu'il a fait au quartier de Saint-Jean, a été baptisé le fils de **Jehan Le Métayer** et de Jenne, sa femme, du quartier de Saint-Sauveur, lequel a été présenté par Phlippes Roger, qui l'a nommé Pierre.

Le dimanche, premier jour de juillet, par Monsieur Silvestre, ministre, au prêche qu'il a fait au tripot à blé, après-midi, a été baptisé le fils de **Guillaume Le Françoys** et de Renée, sa femme, du quartier de Saint-Sauveur, lequel a été présenté par Robert Robillard, l'aîné, de Saint-Julien, qui l'a nommé Jehan.

Ledit jour, au quartier de Saint-Jean, par Monsieur Pinson, ministre, au prêche qu'il a fait de relevée, a été baptisé 1 (***).

Le lundi, 2e jour de juillet 1565, a été baptisé par Monsieur Duval, ministre, au prêche qu'il a fait au tripot à blé, le fils de **André Costé** et de Thomine, sa femme, du quar-

tier de Saint-Etienne, lequel a été présenté par Me Cathelin Le Sage, avocat, aux élus, qui l'a nommé Jaques.

Le mardi, 23e de juillet, a été baptisée la fille de Me **Guillaume Asire** et de Catherine, sa femme, du quartier de Saint-Jean, laquelle a été présentée par Claude Mairon, dudit lieu, qui l'a nommée Elisabeth. Ledit baptême administré par Silvestre (1), au prêche qu'il a fait au tri... (*sic*).

Le vendredi, 6e jour de juillet, a été baptisé le fils de **Guillaume Le Pelletier** et de Jenne, sa femme, du quartier de Saint-Pierre, par Monsieur Duval, ministre, au prêche qu'il a fait au tripot à blé, lequel enfant a été présenté par Jehan Brière, qui l'a nommé Abraham.

Le dimanche, 8e jour de juillet, ont été baptisés par Monsieur Pinson, ministre, au prêche qu'il a fait ce matin au tripot à blé, les enfants dont les noms ensuivent :

Le fils de **Guillaume Quehan** et de Jenne, sa femme, de la paroisse de Malletot, lequel a été présenté par Pierre Moysson de la paroisse d'Esterville, lequel l'a nommé Pierre.

Item. Le fils de **Richard Bessin** et Jenne, sa femme, de la paroisse de Herouville, lequel a été présenté par Collas Delaune, dudit lieu, qui l'a nommé Hiérémie.

Ledit jour de dimanche, 8e jour de juillet, ont été baptisés par Monsieur Silvestre, ministre, les enfants dont les noms ensuivent :

La fille de **Oudard Oger** et de Catherine, sa femme, du quartier de Saint-Jean, ladite enfant présentée par Roger Caignard, bourgeois, dudit quartier, qui l'a nommée Judich.

(1) Erased.

Item. Le fils de **Jehan Le Françoys** et de Thomine, sa femme, de la paroisse d'Allemagne, lequel a été présenté par Jehan Fontayne, dudit lieu, qui l'a nommé Jacob. Lesdits baptêmes administrés par ledit Silvestre, au prêche qu'il a fait au matin, au quartier de Saint-Jean.

Item. De relevée, au prêche fait audit quartier de Saint-Jean, par ledit Silvestre, ministre, a été baptisé le fils de **Jaques Le Quern** et de Fleurence, sa femme, du quartier de Saint-Jean, ledit enfant présenté par Loys Le Quern, de Saint-Pierre, qui l'a nommé Jaques.

(1) *Item.* Ledit jour de dimanche, 8e jour de juillet 1565, après midi, au prêche qu'a fait Monsieur Pinson, ministre audit lieu, du tripot à blé, ledit prêche et prières finies, se sont présentés devant ledit ministre et toute la Compagnie étant audit prêche. Deux Mores, savoir : un homme et une femme, âgés chacun de vingt-sept ans environ, ayant une petite fille, leur enfant, âgée environ de demi an, lesquels ont été instruits et enseignés, nourris et entretenus en la maison d'honorable homme, Jaques de Cauvigny, sieur de Maupas et de (***) Le Coincte, sa femme, bourgeois, demeurant au quartier de Saint-Jean, en cette dite ville de Caen, depuis sept ou huit ans, et y sont encore pour le jourd'hui, lesquels Mores ont démandé et requis d'être baptisés. Ledit Pinson, ministre, leur a remontré le poure état l'incrédulité et le péché en quoi ils ont vécu toute leur vie et aussi ceux qui sont semblables à eux ; puis leur a donné à entendre la grâce, bonté et miséricorde que le Seigneur leur a faites de les avoir amenés à la connaissance

(1) « Deux Mores baptisés, âgés de 27 ans, et une petite fille, leur enfant », in margin.

de l'Evangile et de son fils Jésus-Christ Notre-Seigneur leur remontrant quelle foi ils doivent avoir pour dignement recevoir ce Sainct-Sacrement de baptême, les interrogeant l'un après l'autre des principaux points de notre foi et religion chrétienne, comme des articles de notre foi, des commandements de Dieu, de l'oraison du Seigneur et des sacrements, de toutes lesquelles choses ils ont rendu raison l'un après l'autre d'une sainte assurance et hardiesse prononçant hautement lesdits articles de la foi, les commandements et l'oraison l'un après l'autre rendant grâces au Seigneur du grand bien et honneur que (*sic*) leur a fait de les avoir appelés à son Eglise, protestant pour l'avenir de vivre et mourir à la sainte foi et religion chrétienne. Cela fait, le ministre a exhorté le peuple à oraison, icelle finie lesdits deux Mores ont été présentés audit baptême ; savoir l'homme par honorable homme Me Marin Viquet, docteur en médecine, du quartier de Saint-Jean, qui l'a nommé Jehan (1), et la femme a été présentée par honorable homme Me Guillaume Gouye, dit Barbières, avocat en cour Laye audit Caen, du quartier de Saint-Julien, qui la nommée Jenne. Et ce fait iceux Mores ont présenté leur petite fille âgée de demi an, pour lui administrer le baptême laquelle a été baptisée en la forme et manière des autres petits enfants et a été présentée audit baptême par (***) de (***) et nommée par Geneviesve, fille de défunt Guillaume Roussel, qui l'a nommée Marie.

Le lundi, 9e jour, de juillet, par Monsieur Silvestre, ministre, au prêche qu'il a fait audit lieu du tripot, a été baptisé le fils de Jehan Hamon, couturier, et de Marie, sa femme, du quartier de Saint-Etienne, lequel a été présenté par

(1) Jehan et Jenne Mores.

Me Nicolle Le Valloys, Régent, demeurant au Collège du Boys, lequel l'a nommé Esechias.

Le jeudi, 12e jour de juillet, par ledit Silvestre, ministre, ont été baptisés les enfants dont les noms ensuivent :

Le fils de **Michel de Quenchy** et de Perrine, sa femme, lequel a été présenté par Gilles Renouf, qui l'a nommé Jehan.

Item. Le fils de **Pasquier Le Marignier** et de Robine, sa femme, du quartier de Saint-Jean, lequel a été présenté par Blaise Goz, dudit lieu, qui l'a nommé Ennanias. Lesdits enfants ont été baptisés par ledit Silvestre, au prêche qu'il a fait au quartier de Saint-Jean.

Le mardi, 10e jour de juillet, par ledit Silvestre, ministre, au prêche qu'il a fait audit quartier de Saint-Jean, ont été baptisés les enfants dont les noms ensuivent :

Le fils de **Guillaume Besnard** et de Michelle, sa femme, du Bourg-l'Abbé, lequel a été présenté par Besnard Bous, du quartier de Saint-Jean, qui l'a nommé Jehan.

Item. Le fils de **Jehan Go** et de Michelle, sa femme, de la paroisse d'Allemaigne, lequel a été présenté par Me Laurens Foubert, lequel l'a nommé Abel.

Le mercredi, 11e jour, par ledit Silvestre, au prêche qu'il a fait audit lieu du tripot, a été baptisée la fille de **Marin du Pont** et de Michelle, sa femme, du quartier de Saint-Pierre, laquelle a été présentée par Claude Gentil, dudit lieu, qui l'a nommée Marie.

Le vendredi, 13e, par ledit Silvestre, au prêche qu'il a fait audit lieu du tripot, ont été baptisés les enfants dont les noms ensuivent :

Le fils de **Michel Besnard** et de Ursine, sa femme, du quartier de Froide-Rue, laquelle a été présentée par Me Jehan Onfroy, docteur en médecine, du quartier de (***), qui l'a nommé Jehan.

Item. Le fils de **Robert du Valler** et de Marie, sa femme, présenté par Me Pierre Chapperon, du quartier de Saint-Pierre, qui l'a nommé Pierre.

Item. Ledit jour a été baptisé le fils de **Robert du Valler** et de Marie, sa femme, lequel a été présenté par Me Pierre Chapperon, avocat en Cour Laye, du quartier de Saint-Pierre (1).

Item. La fille de **Françoys Sollenge** et de Marguerite, sa femme, du quartier du Bourg-l'Abbé, laquelle a été présentée par noble homme Guillaume de Pierrefyte, seigneur de Breveaux, lequel l'a nommée Elisabeth.

Item. La fille de **Ouldard Le Pouterel** et de Marie de Caumont, sa femme, du quartier de Saint-Pierre, laquelle sera présentée audit baptême par Me Jaques Le Prévost, demeurant au quartier de Saint-Jean, chez Monsieur le trésorier, et a été nommée par Mademoiselle Anne de Bourgueville, femme de Monsieur le trésorier, qui l'a nommée Anne.

Le dimanche, 15e jour, par Monsieur Silvestre, au prêche qu'il a fait audit lieu du tripot, au matin, a été baptisé le fils de **Henry Lescuyer** et de Julienne, sa femme, du quartier du Bourg-l'Abbé, lequel a été présenté par Me Gilles Bourget, avocat en cette ville, qui l'a nommé Jehan.

Item. Ledit jour de dimanche, après-midi, audit lieu du

(1) Saint-Pierre cancelled.

tripot, a été baptisé la fille de **Jehan Gardembos** et de Demaigne, sa femme, du quartier de Saint-Etienne, laquelle a été présentée par Thomas Le Maistre, boucher, bourgeois de Caen, dudit quartier de Saint-Etienne, qui l'a nommée Marie. Ledit baptême administré par Monsieur Silvestre, ministre.

Le lundi, 16e de juillet, par Monsieur Pinson, ministre, au prêche qu'il a fait audit tripot à blé, a été baptisé le fils de **Robert Mallon** et de Jenne, sa femme, du Bourg-l'Abbé, lequel a été présenté par honorable homme, Raullet Coulomb, bourgeois, demeurant à Froide-Rue, lequel l'a nommé Jaques.

Le mercredi, 18e jour, ont été baptisés par Monsieur Pinson, ministre, au prêche qu'il a fait au tripot à blé, les enfants dont les noms ensuivent :

Le fils de **Jehan Le Duc** et Susanne, sa femme, de la paroisse Saint-Nicolas, lequel a été présenté par Pierre Le Maistre, qui l'a nommé Paul.

Item. La fille de **Vincent Le Coq** et de Françoyse, sa femme, demeurant au Bourg-l'Abbé, laquelle a été présentée par Michel Le Roux, qui l'a nommée Jenne.

Item. La fille de **Paul Le Capelier** et de Guillemine, sa femme, du quartier de (***), laquelle a été présentée par Jehan Mériel, de Froide-Rue, qui l'a nommée Jenne.

Le jeudi, 19e jour, a été baptisé par Monsieur Pinson, ministre, au prêche qu'il a fait au quartier de Saint-Jean, la fille de **Nicolas de Gueuteville** et de Loyse, sa femme, l'un des anciens de cette dite Église au quartier de Saint-Jean et Receveur de la Ville, laquelle a été présentée par Pierre

Bourdon, sieur de Roquereul, bourgeois de Saint-Pierre, qui l'a nommée Jehanne.

Le dimanche, 22e jour de juillet, ont été baptisées quatre enfants, par Monsieur Silvestre, ministre, au prêche qu'il a fait au tripot à blé, au matin, desquels enfants les noms ensuivent :

La fille de **Richard Lepresbtre**, du métier de maçon, et de Guillemette, sa femme, du quartier du Vaugueux, laquelle a été présentée par Jehan Baston, dudit métier de maçon, du quartier de Saint-Pierre, qui l'a nommée Marie, et parce que ledit Richard, père de ladite fille, n'a été trouvé recevable par le consistoire de l'Eglise à faire les promesses comme père, requises en tel cas, il a substitué en sa place Maître Abel Le Prestre, son frère, lequel a fait lesdites promesses.

Item. La fille de **Robert Le Coq** et de Jaqueline, sa femme, du quartier de Froide-Rue, laquelle a été présentée par Claude Pluquet, dudit lieu de Froide-Rue, qui l'a nommée Marie.

Item. La fille de **Jehan Le Hérichon** et de Marie, sa femme, de la paroisse d'Authie, laquelle a été présentée par Collin Langloys, de ladite paroisse, qui l'a nommée Anne.

Item. La fille de **Thomas Le Duc** et de Jeanne, sa femme, laquelle a été présentée par honorable homme Jehan Le Boullenger, écuyer, de l'Eglise de Périers, qui l'a nommée Sarra.

Ledit jour, a été baptisée par Monsieur Duval, ministre, au prêche qu'il a fait au quartier de Saint-Jean, la fille de **Pierre Faron** et de Florence, sa femme, du quartier de

Saint-Jean, laquelle a été présentée par Me Jehan Foubert, dudit lieu, qui l'a nommée Elizabeth.

Le lundi, 23e jour de juillet, a été baptisée par Monsieur Duval, ministre, au prêche qu'il a fait au tripot à blé, la fille de **Guillaume Goguet** et de Adrienne, sa femme, bourgeois de cette ville, et l'un des anciens de l'Église de cette ville, au quartier de Vaucelles, laquelle a été présentée par Pierre Blouel, qui l'a nommée Anne.

Le mardi, 24e jour, a été baptisé le fils de **Gilles Besnard** et de Collette, sa femme, du quartier de Saint-Sauveur, lequel a été présenté par Raullet Hache, de Saint-Nicolas, qui l'a nommé Jehan. Ledit baptême administré par Monsieur Duval, au quartier de Saint-Jean.

Le jeudi, 26e jour de juillet, ont été baptisées, par Monsieur Duval, ministre, au prêche qu'il a fait au quartier de Saint-Jean, les enfants dont les noms ensuivent :

La fille de **Jehan Racine** et de Marguerite, sa femme, du quartier de Vaucelles, laquelle a été présentée par Guillaume Noël, du quartier de Saint-Jean, qui l'a nommée Judic.

Item. La fille de **Robert Baudré** et de Jaqueline, sa femme, du quartier de Saint-Jean, laquelle a été présentée par Jaques Varin, qui l'a nommée Judich.

Le vendredi, 27e jour, ont été baptisés par ledit Duval, au prêche qu'il a fait audit tripot, les enfants dont les noms ensuivent :

Le fils de **Guyon Le Héricy** et de Catherine, sa femme, du quartier de Saint-Etienne, lequel a été présenté par Laurens Le Myre, dudit lieu, qui l'a nommé Jaques.

Item. La fille de **Jehan Méry** et de Jenne, sa femme, du quartier de Saint-Julien, laquelle a été présentée par Jehan Ferière, qui l'a nommée Marie.

Le dimanche, 29e jour de juillet, a été baptisée la fille de **Jaques Crespin** et de Colette, sa femme, du quartier de Saint-Martin, laquelle a été présentée par Abel Fouques, du Bourg-l'Abbé, qui l'a nommée Elizabeth. Ledit baptême administré par Monsieur Silvestre, au prêche qu'il a fait au tripot à blé.

Ledit jour, au quartier de Saint-Jean, par Monsieur Duval, qui a fait le prêche, ont été baptisés les enfants dont les noms ensuivent :

Le fils de **Jehan Le Breton** et de Girette, sa femme, du quartier de Saint-Jean, lequel a été présenté par Phlippes Le Breton, dudit lieu, qui l'a nommé Isaac.

Item. Le fils de **Anthoyne Remon** et de Catherine, sa femme, du quartier de Saint-Jean, qui sera présenté (*sic*), par Jehan Lalesne qui l'a nommé Jehan.

Le lundi, pénultième de juillet, ont été baptisés par Monsieur Silvestre, ministre, au prêche qu'il a fait au tripot à blé, les deux enfants dont les noms ensuivent :

Le fils de **Robert Le Hérichon** et de Catherine, sa femme, du quartier du Bourg-l'Abbé, lequel a été présenté par Jehan Le Hérichon, de la paroisse d'Authie, qui l'a nommé Jehan.

Item. La fille de **Nicolas Havard** et de Perrine, sa femme, du quartier de Saint-Sauveur, laquelle a été présentée par Jaques Havard, qui l'a nommée Judith.

Le mardi, dernier jour de juillet 1565, par Monsieur Silvestre, ministre, au prêche qu'il a fait au quartier de Saint-Jean, a été baptisée la fille de **Robert Roc** et de Collette, sa femme, du quartier de Vaucelles, présentée par Michel Potier dudit quartier de Vaucelles, qui l'a nommée Marie.

Le mercredi, premier jour d'août 1565, ont été baptisés par Monsieur Silvestre, ministre, au prêche qu'il a fait au tripot à blé, quatre enfants desquels les noms ensuivent :

Le fils de **Pierre Le Maistre** et de Thomine, sa femme, du quartier du Bourg-l'Abbé, lequel a été présenté par Gilles Mérite, du quartier de Saint-Julien qui l'a nommé Jehan.

Item. La fille de **Pierre Le Canu** et de Anne, sa femme, du quartier de Saint-Jean, laquelle a été présentée par Robert Regnier, dudit lieu, qui l'a nommée Sarra.

Item. La fille de Me **Michel de Launey** et de Jenne, sa femme, de la paroisse de Saint-Sauveur, laquelle a été présentée par Me Pierre Phlippe, bourgeois, du quartier de Froide-Rue, et l'un des anciens de cette Église, qui l'a nommée Anne.

Item. Le fils de **Loys Bellenger** et de Raulette Oudart, du quartier de Saint-Jean, ledit enfant présenté par Phlippes Ménard, serviteur de Monsieur le baron de Tournebu, dudit quartier, qui l'a nommé David. Ledit enfant dernier, nommé David, est né hors mariage.

Le jeudi, 2e jour d'août 1565, a été baptisé par Monsieur Silvestre, ministre, au prêche qu'il a fait au quartier de Saint-Jean, le fils de **Noé Bourdon** et de Jenne du Fresne, sa femme, du quartier de Saint-Jean, et a été présenté ledit

enfant au baptême, par Michel Le Febvre, bourgeois de Caen, teinturier, l'un des anciens de cette Eglise, au quartier de Saint-Jean, qui l'a nommé Noé.

Le vendredi, 3e jour d'août, a été baptisé le fils de **Jehan Dureau** du métier de maçon, et Marie, sa femme, du quartier du Bourg-l'Abbesse, lequel a été présenté par Phlippes Paris, du métier de serrurier, du quartier de Saint-Pierre, qui l'a nommé Jehan. Ledit baptême administré par Monsieur Silvestre, ministre, au prêche qu'il a fait au tripot à blé.

Le dimanche, 5e jour d'août, a été baptisé par Monsieur Silvestre, au prêche qu'il a fait au matin au tripot à blé, le fils d'honorable homme **Laurens Le Porcher**, bourgeois de Saint-Pierre, et l'un des gouverneurs de cette ville, lequel a été présenté par Guillaume Le Hericy, bourgeois, dudit quartier de Saint-Pierre, qui l'a nommé Ysaac.

Item. Ledit jour, au prêche d'après-midi, fait audit tripot par ledit Silvestre, a été baptisé le fils de **Jehan Le Landoys** et de Robine, sa femme, demeurant au quartier de Saint-Sauveur, lequel a été présenté au baptême par Geffroy Le Porcher, dudit lieu, qui l'a nommé Syméon.

Le lundi, 6e jour de ce mois, a été baptisée la fille de Maître **Guillaume Henry**, du métier d'imprimeur et musicien et de (***), sa femme, du quartier de Saint-Sauveur, laquelle a été présentée par Maître Pierre Le Roy, dit du Bouillon, ministre de l'Eglise de Baron, qui l'a nommée Rachel.

Item. Audit prêche fait par Monsieur Duval, audit lieu, du tripot, a été baptisé le fils de **Marin Le Monnyer** et de Anne Bellengier, du quartier de Saint-Pierre, lequel enfant a été conçu en paillardise, et a été présenté audit baptême par Michel de Quenchy, qui lui a imposé le nom de Ysaac.

Le mardi, septième jour, a été baptisée la fille de **Pierre Guillet** et de Phlippine, sa femme, du quartier de Saint-Jean, laquelle a été présentée par Jaques Roussel, dudit lieu, qui l'a nommée Marie.

Le vendredi, 10e jour d'août, ont été baptisés par Monsieur Duval, ministre, au prêche qu'il a fait au tripot à blé, deux enfants dont les noms ensuivent :

Le fils de **Gabriel Le Riche**, couturier, et de Jenne Maillard, sa femme, du quartier de Saint-Pierre, lequel a été présenté par Me Gilles Robillard, cirrurgien (*sic*), dudit quartier qui l'a nommé Jehan.

Item. La fille de **Guillaume Gibert** et de Ysabeau, sa femme, du quartier du Bourg-l'Abbé, laquelle a été présentée par Guillaume Sordays, dudit quartier, qui l'a nommée Marie.

Le dimanche, 12e jour d'août, a été baptisé par Monsieur Silvestre, ministre, au prêche qu'il a fait au tripot à blé, après-midi, le fils de **Regnauld Beaufilz** et de Anne, sa femme, du quartier de Saint-Pierre, lequel a été présenté par Phlippes Bouet, didit quartier, qui l'a nommé Phlippe.

Le lundi, 13e jour d'août, a été baptisée la fille de **Jehan Le Blanc** et de Massiotte, sa femme, du quartier de Saint-Sauveur, laditte fille présentée par Jehan Julien, dit La Margane, l'un des anciens de cette Eglise, au quartier de Saint-Etienne, qui l'a nommée Suzanne. Ledit baptême administré par Monsieur Gouville, ministre, au prêche qu'il a fait au tripot à blé.

Le vendredi, 17e jour, a été baptisée par Monsieur Pinson, ministre, au prêche qu'il a fait au tripot à blé, la fille de

Michel Auger et de Barbe, sa femme, du quartier de Saint-Sauveur, laquelle a été présentée par Me Jehan Le Boucher, receveur des Aides, pour le Roi, en cette ville, du quartier de Saint-Pierre, qui l'a nommée Magdaleine.

Le dimanche, 19e jour, ont été baptisés par Monsieur Duval, ministre, au prêche qu'il a fait au tripot à blé, deux enfants dont les noms ensuivent :

Le fils de **Jacob Morin** et de Perrine, sa femme, du Bourg-l'Abbesse, lequel a été présenté par Guillaume Morin, et de Perrine, sa femme, du Bourg-l'Abbesse, lequel a été présenté par Guillaume Morin, dudit lieu, qui l'a nommé Jehan.

Item. Le fils de **Estienne Jehan** et de Susanne, sa femme, dudit lieu, du Vaugueux, lequel a été présenté par Gilles Le Canu, dudit lieu, qui l'a nommé Baruch.

Ledit jour de dimanche, 14e jour, par Monsieur Pinson, ministre, au prêche qu'il a fait au tripot à blé, après-midi, a été baptisé le fils de **Jaques Adam** et de Michelle, sa femme, du quartier du Bourg-l'Abbé, lequel a été présenté par Pierre Foubert, dudit lieu, qui l'a nommé Pierre.

Item. Ledit jour, au prêche fait au matin par Monsieur Silvestre, au quartier de Saint-Jean, a été baptisé le fils de **Jaques Desmares** et de Janne, sa femme, lequel a été présenté par honorable homme Toussainct Bouin, dudit lieu et bourgeois, qui l'a nommé Thomas.

Item. Ledit jour, au prêche d'après-midi fait au quartier de Saint-Jean par ledit Silvestre, a été baptisée la fille de **Jaques Le Tailleur** et de Massiotte Julien, sa femme, du quartier de Saint-Pierre, ladite fille présentée par Me Noël

Mesnil, avocat, du quartier Saint-Etienne, qui l'a nommée Anne.

Le lundi 20e jour a été baptisée la fille de **Jaques Le Bouc** et de Anne, sa femme, du quartier de Saint-Sauveur, laquelle a été présentée par Guillaume Cousture, dudit quartier qui l'a nommée Judic. Ledit baptême administré par Monsieur Silvestre, au prêche qu'il a fait au tripot à blé.

Le mercredi, 22e jour, ont été baptisés par Monsieur Silvestre, ministre, au prêche qu'il a fait au tripot à blé, deux enfants dont les noms ensuivent :

Le fils de **Phlippes Lorens** et de Jeanne, sa femme, de la paroisse de Mondeville, lequel a été présenté par Estienne de Boyssel, écuyer, qui l'a nommé Pierre.

Item. La fille de **Jehan de Troysmont,** écuyer, sieur de Feuguevolles, et de demoiselle Marie de Parfouru, sa femme, du quartier de Saint-Pierre, laquelle a été présentée par honorable homme, Jehan Brise, bourgeois, qui l'a nommée Judic.

Le jeudi, 23e jour d'août, par Monsieur Silvestre, ministre, ont été baptisés deux enfants dont les noms ensuivent :

Le fils de **Nicolas Vauquelin** et Helaine, sa femme, du quartier de Saint-Pierre, lequel a été présenté par Robert Postel, dudit lieu, qui l'a nommé Jehan.

Item. La fille de **Pierre Jourdain** et Anne Le Roy, sa femme, du quartier de Saint-Jean, laquelle a été présentée par Jehan Dallée, dudit lieu et nommée par Mademoiselle de Mondeville, qui l'a nommée Anne.

Le vendredi, 24e jour, ont été baptisés par ledit Silvestre, ministre, au prêche qu'il a fait au tripot à blé, deux enfants dont les noms ensuivent :

Le fils de **Thomas Dallibert** et de Thomine, sa femme, du quartier de Saint-Jean, lequel a été présenté au baptême, par Robert Pouterel, dudit quartier, qui l'a nommé Pierre.

Item. L'enfant de **Jehan Mandieu** et de Marguerite, sa femme, du quartier de Saint-Etienne, lequel a été présenté par Blaise Leserf, du quartier de Saint-Jean, qui l'a nommé Jehan.

Le dimanche, 26e jour de ce mois, ont été baptisées par Monsieur Pinson, ministre, deux enfants dont les noms ensuivent :

La fille de **Martin de la Londe** et de Jaqueline, sa femme, du quartier de Saint-Pierre, laquelle a été présentée par Jacques Varin, sergent dudit lieu, qui l'a nommée Edva. Ledit baptême administré au prêche fait au tripot à blé au matin.

Item. La fille de **Jehan Marie** et de Guillemette, sa femme, du quartier du Bourg-l'Abbé, laquelle a été présentée par Loys Myette, dudit lieu, qui l'a nommée Judic.

Item. Ledit jour de dimanche, au matin, a été baptisé par Monsieur Silvestre, ministre, au prêche qu'il a fait au matin, au quartier de Saint-Jean, le fils de **Gabriel Morisse** et de Girette, sa femme, du quartier de Vaucelles, lequel a été présenté au baptême, par Adrien Vincent, du quartier de Saint-Pierre, qui l'a nommé Absalon.

Item. Ledit jour, ont été baptisés par ledit Pinson, ministre, au prêche qu'il a fait au tripot à blé après-midi, trois enfants dont les noms ensuivent :

Le fils de **Jehan Colleville**, du métier de boursier, et de Mariette Le Révérend, sa femme, du quartier de Saint-Pierre, lequel a été présenté par honorable homme, Me Jehan Blanchard, avocat, lequel l'a nommé Josaphat.

Item. La fille de **Jehan Le Maistre**, fils de Thomas et de Marguerite, sa femme, du quartier de Froide-Rue, laquelle a été présentée par Jehan Jourdain, sieur de Quesnel, de Saint-Pierre, qui l'a nommée Marie.

Item. Le fils de **Tassin Belier** et de Marie, sa femme, du quartier du Bourg-l'Abbesse, lequel a été présenté par Guillaume Sordaictz, dudit lieu, et nommé par Advoye, femme de Lubin Blet, dudit lieu, qui l'a nommé Pierre.

Le lundi, 27e jour, a été baptisée par Monsieur Silvestre, ministre, au prêche qu'il a fait au tripot à blé, la fille de **Blaize Brindeau** et de Jenne, sa femme, du quartier de Saint-Pierre, laquelle a été présentée par Me Robert Gauguain, de Froide-Rue, qui l'a nommée Anne.

Le mardi, 28e jour, a été baptisé par Monsieur Duval, ministre, au prêche qu'il a fait au quartier de Saint-Jean, le fils de **Martin Perrée** et de Jenne, sa femme, lequel a été présenté par Françoys Perrée, qui l'a nommé Pierre.

Le vendredi, dernier jour d'août, a été baptisé le fils de **Jaques Le Maistre**, fils de Nicolas Chandelier, et de Magdalène, sa femme, du quartier de Froide-Rue, lequel a été présenté par Jehan du Mont, du quartier de Saint-Pierre, qui l'a nommé Jehan. Ledit baptême administré par Monsieur Duval, au prêche qu'il a fait au tripot à blé.

Le dimanche, 2e jour de septembre 1565, au prêche fait par Monsieur Silvestre, au matin, audit tripot à blé, a été

baptisé le fils de **Pierre Pépin** et de Phlippine, sa femme, du quartier de Froide-Rue. Ledit enfant présenté par Raullet Coullomb, bourgeois de Caen, qui l'a nommé Ysaac.

Item. Ledit jour de relevée, au prêche fait audit lieu du tripot et par ledit Silvestre, a été baptisé le fils de **Loys Myette** et de Jenne, sa femme, du quartier de Bourg-l'Abbé, lequel a été présenté par Robert de Manneville, de la paroisse de Creully, qui l'a nommé Ysaac.

Le lundi, 3e jour de ce mois, au prêche fait par Monsieur Pinson, ministre, au tripot à blé, ont été baptisés quatre enfants dont les noms ensuivent :

Le fils de **Jehan Le Maistre**, boucher, et de Jeanne Le Roy, sa femme, du quartier de Froide-Rue, lequel a été présenté par Jehan Canu, du quartier de Saint-Etienne, qui l'a nommé Jehan.

Item. La fille de **Guillaume Pinel** et de Jaqueline, sa femme, du Bourg-l'Abbé, laquelle a été présentée par Marin Bryon, dudit lieu, qui l'a nommée Marie.

Item. La fille de **Michel Morel**, le jeune, et de Girette, sa femme, du Bourg-l'Abbé, laquelle sera présentée (*sic*) par Denys Le Réverend, dudit lieu qui l'a nommée Marie.

Item. La fille de **Claude Gentil** et Catherine, sa femme, du quartier de Saint-Pierre, laquelle a été présentée par honorable homme Me Nicolle Maheult, dudit lieu, qui l'a nommée Marie.

Le mardi, 4e jour, a été baptisé le fils de **Jehan de la Croix** et de Anne, sa femme, du quartier de Saint-Pierre, lequel a été présenté par Renauld Flixe, dudit lieu, qui l'a

nommé Pierre. Lequel baptême a été administré par Monsieur Pinson, ministre, au prêche, qu'il a fait au quartier de Saint-Jean.

Le mercredi, 5e jour de septembre, ont été baptisées par Monsieur Pinson, ministre, deux enfants dont les noms ensuivent :

La fille de **Pierre Le Graffort** et d'Alison, sa femme, du quartier de Froide-Rue, laquelle a été présentée par Guillaume Le Monnyer, dudit lieu, qui l'a nommé Anne.

Item. La fille de **Nicollas Gervaise** et de Catherine, sa femme, du quartier de Froide-Rue, laquelle a été présentée par Pasquier de Sainct-Jehan, dudit lieu, qui l'a nommée Judich.

Le jeudi, 6e jour de ce mois, a été baptisé par Monsieur Pinson, ministre, au prêche qu'il a fait au quartier de Saint-Jean, le fils de **Regnauld Mancel** et de Jenne, sa femme, du quartier de Vaucelles, lequel a été présenté audit baptême par Gieffroy Le Porcher, dudit lieu, qui l'a nommé Jehan.

Le vendredi, 7e jour, a été baptisée par Monsieur Pinson, la fille de **Jehan Marie**, dit **de Troysmont** et de Marie Brindeau, sa femme, du métier de chaussetiers, demeurants au quartier de Saint-Etienne, laquelle a été présentée par noble homme Gabriel de Bautot, sieur de Mésières, qui l'a nommée Hester.

Item. Le samedi, 8e jour, a été baptisé par ledit Pinson, au prêche qu'il a fait au quartier de Saint-Jean, le fils de **Thomas Le Hérichon** et Ysabeau, sa femme, de La Malladerye, lequel a été présenté par Colin Le Hérichon, dudit lieu, lequel lui a imposé le nom de Jehan.

Le dimanche, 9 jour de septemble, ont été baptisés par Monsieur Duval, ministre, au prêche qu'il a fait au matin au tripot à blé, trois enfants dont les noms ensuivent :

Le fils de **Denys Sorré** et Henrye, sa femme, demeurant à La Malladerie, laquelle a été présentée par Pierre Briant, dudit lieu, qui l'a nommé Pierre.

Item. La fille de **Laurens Le Bourgoys** et de Rauline, sa femme, de Louvigny, laquelle a été présentée par Guillaume Le Rouge, dudit lieu de Louvigny, qui l'a nommée Marie.

Item. La fille de **Jaques Chauvin**, dit Lespine, et de Lucette, sa femme, du quartier de Saint-Pierre, laquelle a été présentée audit baptême par Me Michel de Repuchon, écuyer, qui l'a nommée Marie.

Item. Ledit jour a été baptisé par Monsieur Silvestre, ministre, le fils de **Roger Caignard** et de Jeanne, sa femme, du quartier de Saint-Jean, lequel a été présenté par Me Gilles Thomas, dudit lieu, qui l'a nommé Phlippes. Ledit baptême administré par ledit Silvestre, ministre, au prêche qu'il a fait au matin, au quartier de Saint-Jean.

Item. Ledit jour de relevée, au prêche fait au tripot à blé, ont été baptisées par Monsieur Pinson, deux enfants dont les noms ensuivent :

La fille de **Robert Postel** et de Cecille, sa femme, du quartier de Saint-Jean, ladite fille présentée par Me Loys Poullain, de Saint-Etienne, qui l'a nommée Marie.

Item. La fille de **Estienne Vautier** et de Jenne, sa femme, du quartier de Froide-Rue, laquelle a été présentée par Loys Effard, dudit quartier, qui l'a nommée Marie.

Le jeudi, 13e jour de septembre, a été baptisée, par Monsieur Silvestre, ministre, au prêche qu'il a fait au quartier de Saint-Jean, la fille de **Julien de Launey** et de Vincenne, sa femme, du quartier de Saint-Jean, laquelle a été présentée par Robert Le Hordeur, dudit lieu, qui l'a nommée Judic.

Le vendredi, 14e jour, ont été baptisés par Monsieur Silvestre, ministre, au prêche qu'il a fait au tripot à blé, deux enfants dont les noms ensuivent :

Le fils de **Roger Huet** et de Marie, sa femme, du Bourg-l'Abbé, lequel a été présenté par Jehan Jolys, du quartier de Saint-Pierre, qui l'a nommé Jehan.

Le fils de **Raulin Quiriel** et de Laurence, sa femme, du quartier de Saint-Pierre, lequel a été présentée par Me Michel Lucas, dudit lieu, qui l'a nommé Pierre.

Le dimanche, 16e jour de ce mois, a été baptisé par Monsieur Duval, ministre, au prêche qu'il a fait au tripot à blé au matin, le fils de Me **André Porée**, avocat, et de Jaqueline, sa femme, du quartier de Saint-Sauveur, lequel a été présenté par Me André Levavasseur, du quartier de Froide-Rue, qui l'a nommé Denis.

Item. Ledit jour au prêche fait au quartier de Saint-Jean, au matin, par Monsieur Silvestre, ministre, le fils de **Thomas Le Maschrier**, de Querenteville et de sa femme, lequel a été présenté par Roger Caignard, du quartier de Saint-Jean, qui l'a nommé Paol.

Item. Ledit jour a été baptisé le fils de **Sever Mancel** et de Jenne, sa femme, du quartier de Froide-Rue, au prêche fait au tripot à blé après-midi par Monsieur Pinson, ministre. Ledit enfant présenté par Me Pierre Gauguain, dudit lieu de Froide-Rue, qui l'a nommé Pierre.

Item. Ledit jour, par Monsieur Silvestre, au prêche de relevée, audit quartier de Saint-Jean a été baptisée la fille de **Alexandre Le Blanc** et de Barbe Baril, sa femme, du quartier de Saint-Jean, laquelle a été présentée par ledit Le Blanc, son père, et nommée par par *(sic)* Thiénotte, femme de Me Guillaume Chauvin, avocat audit Caen, qui l'a nommée Marie.

Le mardi, 18e jour de septembre, a été baptisé par Monsieur Duval, ministre, au prêche qu'il a fait au quartier de Saint-Jean, la fille de **Loys Vasnyer** et d'Anne, sa femme, laquelle a été présentée par Jehan Duprey, qui l'a nommée Marie.

Le mercredi, 19e jour, a été baptisée par ledit Duval, ministre, au prêche qu'il a fait au tripot à blé, la fille de **Bonaventure Angot** et de Marie, sa femme, du quartier du Bourg-l'Abbé, laquelle a été présentée par Henry Maillard, du quartier de Saint-Pierre, qui l'a nommée Marie.

Le vendredi, 21e jour de ce mois, ont été baptisés par Monsieur Duval, ministre, au prêche qu'il a fait au tripot à blé, deux enfants dont les noms ensuivent :

Le fils de **Colas Le Hérichon** et de Françoyse, sa femme, de la Malladerie, lequel a été présenté par Thomas Le Hérichon, dudit lieu, qui l'a nommé Jacques.

Item. Le fils de **Thomas Baucher** et de (***), Lauret, sa femme, du quartier de Saint-Pierre, lequel a été présenté par Guillaume Lauret, dudit lieu, qui l'a nommé Jacques.

Le samedi, 22e jour, a été baptisé le fils de **Pierre Villey** et de Françoyse, sa femme, du quartier de Saint-Jean, ledit enfant présenté par Jehan Le Marchant, du quar-

tier de Saint-Pierre, lequel l'a nommé Jehan. Ledit baptême administré par Monsieur Duval, ministre, au prêche, qu'il a fait au quartier de Saint-Jean.

Le dimanche, 23e jour de septembre, ont été baptisés, par Monsieur Duval, ministre, au prêche qu'il a fait au matin au quartier de Saint-Jean, deux enfants dont les noms ensuivent :

Le fils de **Roger Jaques** et de Perrine, sa femme, du quartier de Saint-Jean, lequel a été présenté par Ouldard Ogier, dudit lieu, qui l'a nommé Abraham.

Item. Le fils de **Robert Buret** et de Catherine, sa femme, du quartier de Saint-Jean, lequel a été présenté par Nicolas Mainfroy, dudit lieu, qui l'a nommé Ysaac.

Le lundi, 24e, a été baptisée, par Monsieur Duval, ministre, au prêche qu'il a fait au tripot à blé, la fille de **Charlot Le Cousturier** et de (***), sa femme, de la paroisse d'If, laquelle fille a été présentée par Robert Vautier, drapier, bourgeois de Caen, nommée par demoiselle Fresnel, femme de noble homme Jehan Le Valloys, sieur dudit lieu d'Ifz, qui l'a nommée Suzanne.

Item. Le mardi, 25e jour de ce mois, ont été baptisés par Monsieur Silvestre, au prêche qu'il a fait au quartier de Saint-Jean, deux enfants dont les noms ensuivent :

Le fils de **Pierre Lucas** et de Tiphaine, sa femme, du métier de carrieur, du quartier de Saint-Gilles, lequel a été présentée par André Hastay, dudit métier et dudit quartier, qui l'a nommé André.

Item. La fille de **Gilles Le Terrier** et de Jenne, sa femme, du quartier de Vaucelles, laquelle a été présentée par Jehan

Le Petit, qui l'a nommée Marie, lequel est de la paroisse de Saint-Martin.

Le mercredi, 26e, ont été baptisés par Monsieur Maître Jehan Marie, ministre de la parole de Dieu en l'Eglise de Périerz, au prêche qu'il a fait à la halle à blé, en cette ville, deux enfants dont les noms ensuivent :

Le fils de Maître **Georges Sochon** et de Noëlle, sa femme, du quartier de Saint-Pierre, lequel a été présenté par Bernard Tyboult, qui l'a nommé Abraham.

Item. La fille de **Marin Davarye** et de Marguerite, sa femme, du quartier de Saint-Sauveur, laquelle a été présentée par Maître Françoys Le Petit, du quartier de Saint-Pierre, qui l'a nommée Anne.

Le jeudi 27e jour, ont été baptisés par Monsieur Pinson, ministre, au prêche qu'il fait au quartier de Saint-Jean, deux enfants dont les noms ensuivent :

La fille de Maître **Jaques Signard**, avocat en Cour Laye, l'un des anciens de cette Eglise au quartier de Saint-Pierre, et de Jaqueline, sa femme, laquelle fille a été présentée par honorable homme Robert Le Hulle, bourgeois et l'un desdits anciens en ladite Eglise, au quartier de Saint-Jean, qui l'a nommée Marie.

Item. Le fils de **Jehan Gondouyn** et de Perette, sa femme, du quartier de Saint-Ouen, lequel a été présenté par Jehan Davenel, bourgeois de Froide-Rue, et l'un des diacres au quartier de Saint-Etienne, qui l'a nommé Abraham.

Le vendredi, 28e jour de septembre, ont été baptisés par Monsieur Pinson, ministre, quatre enfants dont les noms ensuivent :

Le fils de feu noble homme **Jaques de Cordouen**, en son vivant avocat pour le Roi, au siège Présidial en cette ville de Caen, et de Ysabeau, sa femme, lequel a été présenté audit baptême par noble homme Me Guillaume de Cordouen, sieur de Orbigny, du quartier de Saint-Pierre, qui l'a nommé Jaques.

Item. La fille de Me **Gilles Jehan**, avocat, et de Bonne de Caumont, sa femme, laquelle a été présentée par noble homme Robert Roger, sieur de Lion, l'un des anciens de cette Eglise, au quartier de Saint-Pierre, qui l'a nommée Anne.

Item. La fille de **Guillaume Le Pelletier** et de Robine, sa femme, du quartier de Saint-Pierre, laquelle a été présentée par Me Jaques Chrestien, docteur en médecine, qui l'a nommée Marie.

Item. La fille de **Robert Robillard** et de (***), sa femme, du quartier de Saint-Julien, laquelle a été présentée par Nicolas Loys, qui l'a nommée Jenne.

Le dimanche, dernier jour de septembre, a été baptisée par Monsieur Silvestre, ministre, au prêche qu'il a fait après-midi, au tripot à blé, la fille de **Jehan Varignon** et de Constance, sa femme, du quartier de Saint-Pierre, laquelle a été présentée par Dominique Tostain, qui l'a nommé Sarra.

Le mercredi, 3e jour d'octobre 1565, a été baptisé par Monsieur Silvestre, ministre, au prêche qu'il a fait au tripot à blé le fils de **Marceau de Launé** et de Phlippine, sa femme, du quartier de (***), lequel a été présenté par Robert Robillard, qui l'a nommé Jehan.

Le vendredi, 5e jour d'octobre, a été baptisée la fille de **Thomas Vallée** et de Marguerite, sa femme, du

Bourg-l'Abbé, ladite fille présentée par Estienne de La Fosse, marchand de Dieppe, qui l'a nommée Marie. Ledit baptême administré par Silvestre, au prêche qu'il a fait au tripot.

Le dimanche, 7e jour, ont été baptisés par Monsieur Duval, ministre, au prêche qu'il a fait au matin au tripot à blé, trois enfants dont les noms ensuivent :

La fille de **Pierre Catherin** et de Jeanne, sa femme, du quartier du Vaugueux, ladite fille, présentée par Me Guillaume Gondouyn, dudit lieu, qui l'a nommée Marie.

Item. Le fils de **Gilles Le Héricy** et de Perrine, sa femme, de Froide-Rue, lequel a été présenté par Jehan Davené, bourgeois, et l'un des diacres de cette Eglise, qui l'a nommé Jehan.

Item. Le fils de **Jehan Lasnon** et de Jeanne, sa femme, du quartier de Froide-Rue, lequel a été présenté par Jehan de Troysmont, chaussetier, du quartier de Saint-Etienne, qui l'a nommé Paul.

Item. Ledit jour ont été baptisés par Monsieur Pinson, ministre, au prêche qu'il a fait au quartier de Saint-Jean, après midi, quatre enfants dont les noms ensuivent :

Le fils de **Jehan Gille** et de Gratienne, sa femme, du quartier de Saint-Jean, lequel a été présenté par Me Françoys Le Petit, du quartier de Saint-Pierre, qui l'a nommé Jehan.

Item. Le fils de Me **Jehan de Villy** et de Marguerite, sa femme, du quartier de Saint-Jean, lequel a été présenté par Me Guillaume Jeune, dudit quartier, et nommé par demoiselle Marie Le Fournier, femme de noble homme Jehan Marguerye, sieur de Sordeval, dudit quartier, qui l'a nommé Jehan.

Item. Le fils de **Geffroy Vigan** et de Robine, sa femme, du quartier de Saint-Jean, lequel a été présenté par Michel Toulorge, libraire, du quartier de Saint-Pierre, qui l'a nommé David.

Item. Le fils de Me **Marin du Vicquet**, docteur en médecine, et Marguerite Bellet, sa femme, du quartier de Saint-Jean, lequel a été présenté par honorable homme Jehan Brisé, bourgeois, du quartier de Saint-Pierre, qui l'a nommé Jaques.

Le lundi, 8e jour, a été baptisé par Monsieur Duval, ministre, au prêche qu'il a fait au tripot à blé, le fils de **Colas Le Hérichy** et de Marie, sa femme, du quartier de Saint-Etienne, lequel a été présenté par Jehan Julien, dit la Margane, dudit lieu, et l'un des anciens de l'Eglise, audit quartier de Saint-Etienne, qui l'a nommé Abraham.

Le mercredi, 10e jour, a été baptisé le fils de Me **Jehan Rivière** et de Clémence, sa femme, du quartier de Saint-Sauveur, lequel a été présenté par Jaques Le Cordier, qui l'a nommé Jaques. Ledit baptême a été administré par Monsieur Duval, ministre, au prêche qu'il a fait au tripot à blé.

Le samedi, 13e jour d'octobre, a été baptisée par Monsieur Duval, ministre, au prêche qu'il a fait au quartier de Saint-Jean, la fille de **Gilles Le Febvre** et de Jeanne, sa femme, du quartier de Saint-Pierre, et présentée par Me Robert Le Cène, dudit lieu de Saint-Pierre, et nommée par demoiselle Anne de Granderue, femme de noble homme Me Charles Le Fournyer, lieutenant général de Monsieur le vicomte [de] Caen, qui l'a nommée Rachel.

Le dimanche, 14e jour d'octobre, ont été baptisés par

Monsieur Duval, ministre, au prêche qu'il a fait, après midi, au tripot à blé, deux enfants comme ensuit :

Le fils de **Jaques Godes** et de Marguerite, sa femme, du quartier de Froide-Rue, lequel a été présenté par Jehan Godes, son frère, dudit lieu, qui l'a nommé Jehan.

Item. La fille de **Cardin Gauguain** et de Lyotte, sa femme, du quartier de Saint-Etienne, présentée par honorable homme Bertran Pouterel, bourgeois, dudit quartier de Froide-Rue, qui l'a nommée Eve.

Le mardi, 16e jour d'octobre, ont été baptisés par Monsieur Pinson, ministre, au prêche qu'il a fait au quartier de Saint-Jean, deux enfants dont les noms ensuivent :

La fille de Me **Pierre Trevin**, avocat, et de Ysabeau, sa femme, du quartier de Saint-Pierre, laquelle a été présentée par Nicolas Besnard, écuyer, sieur de Poussy, qui l'a nommée Elizabeth.

Item. Le fils de **Denys Fenet** et de Perrette, sa femme, de la paroisse de Mondeville, lequel a été présenté par Robert Terrière, du quartier de Saint-Jean, qui l'a nommé Epaphras.

Le mercredi, 17e jour de ce mois, ont été baptisés par ledit Pinson, ministre, au prêche qu'il a fait au tripot à blé, deux enfants dont les noms ensuivent :

Le fils de **Guillaume Aumont** et de Ysabeau, sa femme, du quartier de Froide-Rue, ledit enfant présenté par Jehan Le Roux, du quartier de Saint-Jehan, qui l'a nommé Jehan.

Item. La fille de **Thomas de La Perrelle** et Symonne, sa femme, du quartier du Bourg-l'Abbesse, laquelle a été

présentée par Romain Saalles, dudit lieu, qui l'a nommée Marie.

Le samedi, 20e jour d'octobre, ont été baptisées par Monsieur Pinson, ministre, au prêche qu'il a fait au quartier de Saint-Jean, deux enfants dont les noms ensuivent :

La fille de **Germain Quentin** et de Mariette, sa femme, du quartier de Saint-Pierre, et a été présentée par Jehan Langevin, dudit lieu, qui l'a nommée Marie.

Item. La fille de Me **Antoine Hue** et de Magdalène, sa femme, laquelle a été présentée par Michel Carré, qui l'a nommée Marie.

Le dimanche, 21e jour d'octobre, ont été baptisés par Monsieur Pinson, ministre, au prêche qu'il a fait au tripot à blé au matin, trois enfants dont les noms ensuivent :

Le fils de **Jehan Jamin** et de Saincte, sa femme, de Froide-Rue, lequel a été présenté par Guillaume Millon, dudit lieu, qui l'a nommé Jehan.

Item. La fille de **Jehan Le Breth** et de Jeanne, sa femme, dudit lieu de Froide-Rue, laquelle a été présentée par Anthoyne Viore, dudit lieu, qui l'a nommée Susanne.

Item. La fille de **Michel Briant** et de Cardine, sa femme, du hamel de La Maladerie, présentée par Jehan Bloundel, de Saint-Germain-la-Blanche-Herbe, qui l'a nommée Jeanne.

Item. Ledit jour, au prêche de relevée fait par Monsieur Pinson, audit lieu du tripot à blé, a été baptisée la fille de **Jehan Gardembas** et de Jenne, sa femme, bouchers du quartier de Saint-Etienne, laquelle a été présentée par Pierre Martin, boucher dudit lieu, qui l'a nommée Marie.

Item. Ledit jour de dimanche, au prêche fait de relevée par Monsieur Duval, au quartier de Saint-Jean, ont été baptisées deux enfants dont les noms ensuivent :

La fille de **Robert Pouterel** et de Jenne sa femme, du quartier de Saint-Jean, laquelle a été présentée par Me Thomas Guérin, qui l'a nommée Marie.

Item. La fille de **Françoys Cleriel** et de Blanche, sa femme, laquelle a été présentée par Vigor Acard, dudit lieu, qui l'a nommée Marie.

Le lundi, 22e jour d'octobre, ont été baptisés par Monsieur Pinson, ministre, au prêche qu'il a fait au tripot à blé, deux enfants dont les noms ensuivent :

Le fils de Me **Jehan Maingot** et de Girotte, sa femme, du quartier de Saint-Jean, lequel a été présenté par Me Gilles Thomas, avocat, demeurant audit lieu, qui l'a nommé Jaques.

Item. Le fils de **Michel Quesnel** et de Catherine, sa femme, de Saint-Sauveur, lequel a été présenté par Richard Le Petit, qui l'a nommé Jacob.

Le mardi, 23e jour, a été baptisée par Monsieur Duval, ministre, au prêche fait par lui au quartier de Saint-Jean, la fille de Me **Guillaume Laillier**, sieur de Mesnil Hue, et l'un des diacres de cette Eglise, et de Catherine Le Vavasseur, sa femme, demeurants au quartier de Saint-Jean, ladite fille présentée par honorable homme Anguerren Mougis, dudit lieu, qui l'a nommée Marie.

Le vendredi, 26e jour, ont été baptisés par Monsieur Duval, ministre, au prêche qu'il a fait au tripot à blé, deux enfants dont les noms ensuivent :

Le fils de **Estienne Le Roux** et de Thomine, sa femme, du quartier de Saint-Pierre, lequel a été présenté par Thomas Le Gros, bourgeois de Caen, qui l'a nommé Estienne.

Item. La fille de **Guillaume Noël** et de Marguerite, sa femme, du quartier de Saint-Etienne, laquelle a été présentée par Blaisot Le Serf, qui l'a nommée Magdalène.

Approbo vendredi tripot à blé.

Le dimanche, 28e jour d'octobre, ont été baptisés par Monsieur Duval, ministre, au prêche qu'il a fait ce matin au tripot ou halle à blé, deux enfants dont les noms ensuivent :

Le fils de **Michel Labbé** et de Vincenne, sa femme, du quartier de Saint-Sauveur, lequel a été présenté au baptême par Me Vincent Le Cordonnyer, dudit lieu, qui l'a nommé Daniel.

Item. La fille de **Pierre Belin** et de Joachimie, sa femme, du quartier de Saint-Martin, laquelle a été présentée par Michel Giot, de Saint-Etienne, qui l'a nommée Anne.

Le mercredi, dernier jour d'octobre, a été baptisée par Monsieur Pinson, ministre, la fille de **Jehan Hardy** dit Becquet et de Girette, sa femme, du quartier du Vaugueux, laquelle a été présentée par Romain Salles, dudit lieu, qui l'a nommée Marie. Ledit bapteste (*sic*), administré au prêche fait au tripot à blé par ledit Pinson.

Le jeudi, premier jour de novembre 1565, a été baptisé par Monsieur Pinson, ministre, au prêche qu'il a fait au tripot à blé, le fils de **Jaques Duval** et de Marie, sa femme, du quartier du Bourg-l'Abbé, lequel a été présenté par Guillaume Duval, son frère, du quartier de Saint-Pierre, qui l'a nommé Jacques.

Le vendredi, 2e jour de novembre, par Monsieur Pinson, ministre, au prêche qu'il a fait au tripot à blé a été baptisé le fils de **Jaques Le Roux** et de Rauline, sa femme, du quartier du Bourg-l'Abbé, lequel a été présenté par Pierre Le Normant, de Saint-Pierre, qui l'a nommé André.

Le dimanche, 4e jour de novembre, a été baptisé par Monsieur Pinson, ministre, au prêche qu'il a fait au matin au tripot à blé, le fils de **Michel Moysson** et de Sonnette, sa femme, du quartier de Froide-Rue, lequel a été présenté par Michel Savoye, du quartier de Saint-Jean, qui l'a nommé Daniel.

Item. Cedit jour, a été baptisé par Monsieur Duval, ministre, au prêche qu'il a fait au quartier de Saint-Jean, le fils de **Marin Michel** et de Perrine, sa femme, de la paroisse d'Allemaigne, lequel a été présenté par Noël Marescot, qui l'a nommé Jehan.

Item. Ledit jour de relevée, au prêche fait par Monsieur Pinson, ministre, a été baptisé, audit lieu du tripot, le fils de **Pierre Adam** et de Girette, sa femme, du Bourg-l'Abbé, présenté par Pierre Ménard, qui l'a nommé Abraham.

Le lundi, 5e jour, ont été baptisés par Monsieur Duval, ministre, au prêche qu'il a fait au tripot à blé, cinq enfants dont les noms ensuivent :

Le fils de **Françoys de La Londe** et de Marguerite, sa femme, du quartier de Saint-Pierre, lequel a été présenté par Jehan Le Petit, qui l'a nommé Jaques.

Item. Le fils de **Lucas Catherine** et de Jenne, sa femme, étant du Bourg-l'Abbé, présenté par Me Guillaume Frogier, du quartier de Saint-Sauveur, qui l'a nommé Phlippes.

Item. Le fils de **Guillaume Le Rouge** et de Denyse, sa

femme, du Bourg-l'Abbé, lequel a été présenté par Girard Bougy, de Saint-Etienne, qui l'a nommé Jehan.

Item. Le fils de **Jaques Chalofetz** (*sic*) et de Catherine, sa femme, du quartier de Froide-Rue, lequel a été présenté par Laures Le Porcher, bourgeois de Caen, et l'un des maires et gouverneurs de la Ville, demeurant au quartier de Saint-Pierre, qui l'a nommé Jaques.

Item. Le fils de **Girard Torcarpel** et de Marguerite, sa femme, du quartier de Saint-Sauveur, lequel a été présenté par Pierre Harel, dudit lieu, qui l'a nommé Pierre.

Le mercredi, 7e jour, a été baptisée par Monsieur Duval, ministre, au prêche qu'il a fait au tripot à blé, la fille de **Guillaume Auber** et de Aderon, sa femme, demeurants à Saint-Martin, au Coignet-es-Brebis, laquelle a été présentée par Jehan Le Guerruel, de Saint-Sauveur, qui l'a nommée Anne.

Le dimanche, 11e jour de novembre, a été baptisé par Monsieur Pinson, ministre, au prêche qu'il a fait au quartier de Saint-Jean, au matin, le fils de **Richard de Montauban** et de Anne, sa femme, du quartier de Saint-Jean, lequel a été présenté par Marguerin Le Coix (1), dudit quartier, qui l'a nommé Melchisédec.

Le lundi, 12e jour, ont été baptisés par Monsieur Pinson, ministre, au prêche qu'il a fait au tripot à blé, troys enfants dont les noms ensuivent :

Le fils de **Jaques Perrette** et de Mariette, sa femme, du quartier du Bourg-l'Abbé, lequel a été présenté par noble

(1) Or Le Toix.

homme Robert Roger, sieur de Lyon-sur-la-Mer, élu en cette ville de Caen, au quartier de Saint-Pierre, qui l'a nommé Ysaac.

Item. Le fils de Me **Germain Roques** et de Noëlle, sa femme, du quartier Saint-Etienne, lequel a été présenté par Martin Gabriel, qui l'a nommé Jaques.

Item. La fille de **Marin Godard** et de Girette, sa femme, du quartier du Bourg-l'Abbé, laquelle a été présentée par Jehan Viel, dudit quartier, qui l'a nommée Anne.

Le mardi, 13e jour de novembre, audit an, a été baptisée par Monsieur Pinson, ministre, au prêche qu'il a fait au quartier de Saint-Jean, la fille de **Thomas Daumesnil** et de Marie, sa femme, dudit quartier de Vaucelles, laquelle a été présentée par Gieffroy Le Porcher, dudit lieu, qui l'a nommée Marie.

Le mercredi, 14e jour de ce mois, a été baptisé par Monsieur Pinson, ministre, le fils de Me **Guillaume Le Petit** et de Marie, sa femme, du quartier du Vaugueux, lequel a été présenté par Me Robert de La Beullière, écuyer, receveur du domaine, du quartier de Saint-Pierre, qui l'a nommé Benjamin.

Le vendredi, 16e jour de cedit mois, a été baptisée par Monsieur Pinson, ministre, au prêche qu'il a fait au tripot à blé, la fille de **Robert Buysson** et de Catherine, sa femme, du quartier de Saint-Etienne, laquelle a été présentée par Jehan Beuzelin, dudit lieu, qui l'a nommée Anne.

Le dimanche, 18e jour, ont été baptisés par Monsieur Pinson, ministre, au prêche qu'il a fait au tripot à blé au matin, deux enfants dont les noms ensuivent :

La fille de **Jérosme Lavarde** et de Magdalène, sa femme, du quartier de Saint-Sauveur, laquelle a été présentée par Giles Colas, dudit lieu, qui l'a nommée Marie.

Item. La fille de **Martin Le Hérichon** et de Jeanne, sa femme, de la paroisse d'Authie, laquelle a été présentée par Symon Busnel, dudit lieu qui l'a nommée Rachel.

Ledit jour de dimanche 18e, a été baptisé le fils de **Guillaume Gilles** et de Jaqueline, sa femme, du quartier de Saint-Jean, lequel a été présenté par Jaques Calix, dudit lieu, qui l'a nommé Jacques. Ledit baptême administré par Monsieur Duval, ministre, au prêche qu'il a fait au quartier de Saint-Jean.

Le lundi, 19e de cedit mois, a été baptisé par Monsieur Duval, ministre, au prêche qu'il a fait au tripot à blé, le fils de **Bardin Le Var** et de Perrette, sa femme, du quartier de Saint-Etienne, lequel a été présenté par Me Robert Phlippe, ministre de l'Eglise de Tilly, qui l'a nommé Daniel.

Le mercredi, 21e jour de ce mois, a été baptisé par Monsieur Duval, ministre, au prèche qu'il a fait au tripot à blé, le fils de **Robert Moisy** et de Jenne, sa femme, du quartier de Froide-Rue, lequel a été présenté par Noël Gabriel, de Saint-Julien, qui l'a nommé Daniel.

Le jeudi, 22e jour, ont été baptisés par Me Pierre Le Roy, ministre de la parole de Dieu, en l'Eglise de Baron, au prêche qu'il a fait au quartier de Saint-Jean, deux enfants dont les noms ensuivent :

La fille de **Ciprien Potier** et de Barbe, sa femme, laquelle a été présentée par Guillaume Noël, bourgeois, et a été nommée par Barbe Le Hulle, femme de Jaques Perreau, tous

du quartier de Saint-Jean, et a été nommée par ladite femme de Perreau, le nom de Marie.

Item. Le fils de **Jehan Chaumel** et de Jehanne, sa femme, de Saint-Pierre, lequel a été présenté par Marin La Vie, dudit lieu, qui l'a nommé Ysaac.

Le vendredi, 23e jour de novembre, ont été baptisés par Monsieur Duval, ministre, au prêche qu'il a fait au tripot à blé, deux enfants dont les noms ensuivent :

Le fils de **Pierre Le Febvre** et de Robine, sa femme, du quartier de Saint-Pierre, lequel a été présenté par Rogier Le Febvre, qui l'a nommé Phlippes.

Item. Le fils de **Loys Julien** et de Lucette, sa femme, du quartier de Saint-Jean, lequel a été présenté par Michel Julien, du quartier de Froide-Rue, qui l'a nommé Jehan.

Le dimanche, 25e, a été baptisée par Me Pierre Loyseleur, ministre de la parole de Dieu, en l'Eglise réformée de Bayeux, au prêche qu'il a fait ce jourd'hui après-midi au tripot à blé, en cette ville de Caen, la fille de **Guillaume Duval** et de Jenne, sa femme, du quartier de Saint-Pierre, laquelle a été présentée par Me Jehan Sohier, procureur en la Cour des magistrats, qui l'a nommée Judic.

Le lundi, 26e de ce mois, ont été baptisés par Monsieur Pinson, ministre, au prêche qu'il a fait au tripot à blé, trois enfants dont les noms ensuivent :

Le fils de **Pierre Dajon** et de (***), sa femme, du quartier de Saint-Jean, lequel a été présenté par Gieffroy Estienne, dudit lieu, et a été nommé par demoiselle (***), de Bourgueville, femme de Me Guillaume Novince, trésorier général en Normandie, qui l'a nommé Jacob.

Item. Le fils de **Jaques Tostain** et Perrine, sa femme, du quartier du Bourg-l'Abbé, lequel a été présenté par Jaques de Queheugnes, du Bourg-l'Abbesse, qui l'a nommé Jehan.

Item. Le fils de **Nicolas Sortays** et de Collette, sa femme, du Bourg-l'Abbé, lequel a été présenté par Gilles Le Bourgoys, dudit lieu, qui l'a nommé Jehan.

Le vendredi, dernier jour de novembre, ont été baptisés par Monsieur Pinson, ministre, au prêche qu'il a fait au tripot à blé, deux enfants dont les noms ensuivent :

Le fils de **Pierre Le Guay** et de Pasquette, sa femme, du quartier de Saint-Etienne, lequel a été présenté par Jaques Le Testu, qui l'a nommé Jaques.

Item. Le fils de **Richard Jembelin** et de Jaqueline, sa femme, du quartier, du Bourg-l'Abbé, lequel a été présenté par Me Jehan Maheult, du quartier de Saint-Sauveur, qui l'a nommé Jehan.

Le samedi, premier jour de décembre 1565 (*sic*), a été baptisé le fils de **Claude Néron** et de Marguerite, sa femme, du quartier de Saint-Jean lequel a été présenté par Zacharie Poedecœur, dudit lieu, qui l'a nommé Abel. Ledit baptême administré par Monsieur Duval au prêche qu'il a fait au quartier de Saint-Jean.

Le dimanche, 2e jour, ont été baptisés par Monsieur Pinson, ministre, au prêche qu'il a fait au tripot ou halle à blé, quatre enfants dont les noms ensuivent :

Le fils de **François Pigeon** et de Sandrine, sa femme, du quartier de Saint-Sauveur, lequel a été présenté par

Me Guillaume Cornec, régent et proposant, demeurant à Froide-Rue, qui l'a nommé Isaac.

Item. Le fils de **Rouland Hardy** et de Jenne, sa femme, de la paroisse Saint-Contest, près Caen, lequel a été présenté par Jehan de La Londe, dudit lieu, qui l'a nommé Pierre.

Item. Le fils de **Goret Ozenne** et de Tiphaine, sa femme, de la Maladerie, lequel a été présenté par Colas Le Hérichon, dudit lieu, qui l'a nommé Jaques.

Item. Le fils de **Denys Borel** et de Marie, sa femme, du quartier du Bourg-l'Abbesse, lequel a été présenté par Jaques Le Febvre, libraire, qui l'a nommé Jaques.

Item. Ledit jour, a été baptisé par Monsieur Duval, ministre, au prêche qu'il a fait au matin au quartier de Saint-Jean, le fils de **Robert Clément** et de Lucette, sa femme, du quartier de Vaucelles, lequel a été présenté par Pierre Clément, dudit lieu, qui l'a nommé Thomas.

Ledit jour de dimanche, 2e de décembre, a été baptisé par ledit Monsieur Duval, ministre, au prêche qu'il a fait, de relevée, audit quartier de Saint-Jean, le fils de **Michel Le Febvre**, bourgeois de cette ville, et de Ysabeau Le Brunet, sa femme, l'un des anciens de cette Eglise au quartier de Saint-Pierre, lequel a été présenté par honorable homme, Me Henry Le Brunet, docteur en médecine, demeurant audit quartier de Saint-Pierre, qui l'a nommé Jaques.

Le mercredi, 5e jour de décembre, a été baptisée par ledit Duval, ministre, la fille de défunt **Pierre Le Cointe** et de Jehanne Hache, sa femme, du quartier du Bourg-l'Abbé, laquelle a été présentée par Guillaume Hache, dudit quartier,

qui l'a nommée Anne. Ledit baptême administré au tripot, au prêche fait par ledit Duval, ministre.

Le jeudi, 7e jour, ont été baptisés par Monsieur Duval, ministre, au prêche qu'il a fait au quartier de Saint-Jean, trois enfants dont les noms ensuivent :

Le fils de Me **Jaques Le Fournyer**, écuyer, seigneur et baron de Tournebu et Receveur des tailles en cette ville de Caen, et de demoiselle Anne, sa femme, lequel a été présenté par Me Guillaume Novince, écuyer, Trésorier de France, et Général de ses Finances, lequel l'a nommé Jaques.

Item. Le fils d'**Amado Misouard** et de Jenne, sa femme, l'un des anciens de cette Eglise, au quartier de Vaucelles, lequel a été présenté par Me Jaques de Saint-Germain, dudit lieu, qui l'a nommé Jaques.

Item. Le fils de **Pierre Potier** et de Jenne, sa femme, de Vaucelles, lequel a été présenté par Michel Potier, qui l'a nommé Jehan.

Le vendredi, 7e jour de décembre, a été baptisé par Monsieur Duval, ministre, au prêche qu'il a fait au tripot à blé, le fils de (***), et de (***), sa femme, du quartier de (***).

Le dimanche, 9e jour de ce mois, ont été baptisés par Monsieur Pinson, ministre, au prêche qu'il a fait au quartier de Saint-Jean, deux enfants dont les noms ensuivent :

Le fils de **Jehan Cudeville** et de Jeanne, sa femme, lequel a été présenté par Thomas Le Laboureur, dudit lieu, qui l'a nommé Pierre.

Item. Le fils de **David Osmont** et de Marie, sa femme, de la paroisse de Coulombelles, lequel a été présenté par Jaques de Crouey, sieur de Crouey, qui l'a nommé Jaques.

Le lundi, dixième jour de ce mois, ont été baptisés par Monsieur Pinson, ministre, au prêche qu'il a fait au tripot à blé, deux enfants dont les noms ensuivent :

Le fils de **Thomas Martin** et de Jenne, sa femme, du quartier de Saint-Pierre, lequel a été présenté par Me Eustace Guillet, du quartier de Froide-Rue, qui l'a nommé Jaques.

Item. La fille de **Michel Dajon** et de Marie, sa femme, de Froide-Rue, laquelle a été présentée par Jehan Basselin, l'un des diacres de cette Eglise, dudit lieu, de Froide-Rue, qui l'a nommée Anne.

Le mardi, 11e jour de décembre, a été baptisé par Monsieur Pinson, ministre, le fils de **Guillaume Desmares** et de Jenne, sa femme, du Vaugueux, lequel a été présenté par Gilles Mellite, du quartier de Saint-Julien, qui l'a nommé Daniel.

Le mercredi, 12e, a été baptisé par ledit Pinson, au prêche qu'il a fait audit lieu du tripot, le fils de **Jaques André** et de Mariette, sa femme, du quartier de Saint-Pierre, lequel a été présenté par Zacharie Poëtdecœur, qui l'a nommé Zacharie.

Le vendredi, 14e jour, a été baptisé par Monsieur Pinson, ministre, au prêche qu'il a fait au tripot à blé, le fils de **Françoys Duval** et de Guillemette, sa femme, du quartier de Saint-Etienne, lequel a été présenté par Abel d'Esterville, de Froide-Rue, qui l'a nommé Abel.

Le samedi, 15e jour, a été baptisé par Monsieur Duval, ministre, prêche qu'il a fait au quartier de Saint-Jean, le fils de **Guillaume Le Coustelier**, écuyer, sieur de Crouay et de Jehane, sa femme, demeurant à la paroisse de Saint-Gilles, au quartier de Callix, lequel a été

présenté par Michel Raoul, bourgeois, du quartier de Saint-Pierre, qui l'a nommé Ysaac.

Le dimanche, 16e jour de décembre, ont été baptisées par Monsieur Pinson, ministre, au prêche qu'il a fait de matin au tripot à blé, trois enfants dont les noms ensuivent :

La fille de **Nicolas Le Fauconnyer**, fils de Raullet et Jenne, sa femme, du quartier de Bourg-l'Abbé, laquelle a été présentée par Michel Morin, dudit lieu, qui l'a nommée Anne.

Item. La fille de **Guillaume Madeline** et de Jenne, sa femme, de la paroisse de Cussy, laquelle a été présentée par Marin Le Hérichon, de la Malladerie, qui l'a nommée Marie.

Item. La fille de **Andrieu Le Hérichon** et de Collasse, sa femme, de la paroisse de Authie, laquelle a été présentée par Allain Brunet, dudit lieu, qui l'a nommée Anne.

Item. Ledit jour de relevée, a été baptisé par Monsieur Pinson, ministre, au prêche qu'il a fait audit lieu du tripot ou halle à blé, le fils de **Guillaume Renouf** et de Marie Lucas, sa femme, du quartier de Saint-Pierre, lequel a été présenté par honorable homme Pierre Ouardel, sieur du Mesnil, et l'un des gouverneurs de cette ville, demeurant au quartier dudit Saint-Pierre, qui l'a nommé Pierre.

Item. Ledit jour de dimanche, a été baptisé par Monsieur Duval, ministre, au prêche qu'il a fait cedit jour au quartier de Saint-Jean, le fils de **Pierre Rogier** et de Thiénotte, sa femme, du quartier de Vaucelles, lequel a été présenté par Nicolas Boullard, dudit (*sic*) sergent royal, en cette dite ville, qui l'a nommé Abdenago.

Le lundi, 17e jour, a été baptisé par Monsieur Maître Jehan

Vautier, ministre de l'Eglise de Sequeville et Manneville, au prêche qu'il a fait ce jourd'hui de relevée au tripot à blé, en cette ville, le fils de **Gilles Foucher** et de Jenne Marescot, sa femme, du quartier de Saint-Pierre, lequel a été présenté par honorable homme Pierre Bourdon, bourgeois de Saint-Pierre, et sieur de Roquereul qui l'a nommé Pierre.

Le mardi, 18e, a été baptisé par Monsieur Duval, ministre, au prêche qu'il a fait au quartier de Saint-Jean, le fils de **Pierre Georget** et de Barbe Le Cène, sa femme, du quartier de Vaucelles, lequel a été présenté par Jehan Le Fève, de Saint-Pierre-sur-Dyve, qui l'a nommé Daniel.

Le mercredi, 19e, ont été baptisés par Monsieur Duval, ministre au prêche qu'il a fait audit tripot à blé, trois enfants dont les noms ensuivent :

Le fils de **Loys Loublée** et de Valentine, sa femme, du quartier de Bourg-l'Abbesse, lequel a été présenté par Blaise Noël, bourgeois de Caen, du quartier de Saint-Pierre, qui l'a nommé David.

Item. Le fils de **Nicolas Saullet** et de Jaqueline, sa femme, du Bourg-l'Abbé, lequel a été présenté par Pierre Saullet, dudit quartier, qui l'a nommé Ysaac.

Item. La fille de **Jehan Fouquet** et de Barbe, sa femme, du quartier de Saint-Pierre, laquelle a été présentée par Me Pierre Chaperon, dudit lieu, avocat en Cour Laye, en cette dite ville et a été nommée Elizabeth, par demoiselle Geneviève Le Sueur, femme de Me Jessé de La Lande, écuyer dudit quartier, qui l'a nommée Elisabeth.

Le jeudi, 20e jour de décembre, a été baptisé le fils de **Landrin Jourdain** et de Regnée, sa femme, du quartier

de Saint-Jean, lequel a été présenté par noble homme Sanson Fortin, qui l'a nommé Jacob. Ledit baptême administré par Monsieur Duval, au prêche qu'il a fait audit lieu du quartier de Saint-Jean.

Le vendredi, 21e, a été baptisé par Monsieur Duval, ministre, au prêche qu'il a fait au tripot à blé, le fils de **Jaques Boucher**, écuyer et de Collette, sa femme, du quartier de Saint-Julien, lequel a été présenté par noble homme Me Jehan Beaulard, sieur de Lesbisey, et Conseiller magistrat au siège présidial en cette ville, demeurant à Saint-Sauveur, qui l'a nommé Jehan.

Le dimanche, 23e jour de ce mois, ont été baptisés par Monsieur Pinson, ministre, deux enfants dont les noms ensuivent :

Le fils de **Robert Le Hulle**, l'un des anciens du quartier de Saint-Jean et de Jeanne, sa femme, demeurants audit lieu, lequel a été présenté par Thomas Le Gabilleur, ancien en ladite Eglise, qui l'a nommé Thomas. Ledit baptême administré au quartier de Saint-Jean.

Item. La fille de **Michel Le Roy** et de Guillemette, sa femme, dudit lieu de Saint-Jean, laquelle a été présentée par Thomas Effard, de Saint-Pierre, qui l'a nommée Susanne.

Ledit jour de dimanche, a été baptisée par Monsieur Duval, ministre, au prêche qu'il a fait cedit jour de relevée au tripot à blé, la fille de **Tassin Blouet** et de Jeanne Poullain, sa femme, du quartier de Saint-Pierre, laquelle a été présentée par noble homme Robert Le Marchant, sieur de Saint-Manvieu, qui l'a nommée Marie.

Le mardi, 25e jour de décembre, a été baptisée par Mon-

sieur Duval, ministre, au prêche qu'il a fait au quartier de Saint-Jean, la fille de **Gabriel Callart** (1) et de Denyse Effart, sa femme, de la paroisse d'Allemagne, laquelle a été présentée par Pierre Le Maistre, l'un des anciens de cette Eglise, qui l'a nommée Marie.

Le mercredi, 26e jour, a été baptisée la fille de **Jehan Petit** et de Françoyse, sa femme, du quartier du Vaugueux, laquelle a été présentée par Raullet de La Londe, du quartier de Saint-Pierre, qui l'a nommée Marie. Ledit baptême administré par Monsieur Pinson, ministre, au prêche qu'il a fait audit lieu du tripot à blé.

Le jeudi, 27e jour, ont été baptisées par Monsieur Pinson, ministre, au prêche qu'il a fait au tripot à blé, deux enfants dont les noms ensuivent :

La fille de **Allexis Vasnyer** et d'Anne, sa femme, du quartier de Saint-Etienne, ladite fille présentée par Jaques Richard, qui l'a nommée Marie.

Item. La fille de **Pierre Blondel** et de Phlippes, sa femme, de la paroisse de Franqueville, laquelle a été présentée par Jehan Lamy, dudit lieu, qui l'a nommée Marie.

Le samedi, 29e jour de décembre, a été baptisé par Monsieur Duval, ministre, au prêche qu'il a fait au quartier de Saint-Jean, le fils d'honorable homme Me **Jehan Onfroy**, docteur en médecine, et de Claude, sa femme, du quartier de Saint-Pierre, lequel a été présenté par noble homme Olivier de Brunville, conseiller du Roi et lieutenant général de Monsieur le Bailli de Caen, qui l'a nommé Jehan.

(1) Callard.

Le dimanche, pénultième jour de ce mois, a été baptisé par Monsieur Pinson, ministre, au prêche qu'il a fait au tripot à blé au matin, le fils de **Jehan Le Boucher** et de Guillemine, sa femme, de la paroisse de Saint-Sauveur, lequel a été présenté par Me Gilles Maduel, qui l'a nommé Phlippe.

Item. Ledit jour de relevée a été baptisée par ledit Pinson, au prêche qu'il a fait audit lieu du tripot, la fille de **Guillaume Léger** et de Guillemette, sa femme, du quartier de Saint-Pierre, laquelle a été présentée par Pierre Jourdain, du quartier de Saint-Jean, qui l'a nommée Marie.

Item. Ledit jour, au prêche fait de relevée, au quartier de Saint-Jean, par Monsieur Duval, ministre, a été baptisé le fils de **Loys Candon** et de Girette, sa femme, du quartier Saint-Jean, lequel a été présenté Me Pierre Patrixe, bourgeois et l'un des diacres de cette Eglise, au quartier de Saint-Jean, qui l'a nommé Jonas.

1566

Le mardi, premier jour de janvier 1566, a été baptisée la fille de **Colas de Launé** et de Perrine, sa femme, du quartier du Vaugueux, laquelle a été présentée par Allain Collet, de Saint-Julien, qui l'a nommée Anne. Ledit baptême administré par Monsieur Duval, ministre, au prêche qu'il a fait au tripot à blé.

Item. Ledit jour, a été baptisé par Monsieur Pinson, ministre, au prêche qu'il a fait au quartier de Saint-Jean, le fils de **Jehan Harel** et de Rauline Picot, sa femme, du quartier de Saint-Jean, lequel a été présenté par Supplis Geudeville, dudit lieu, qui l'a nommé Pierre.

Le mercredi, 2e jour de janvier, a été baptisé par Monsieur Duval, ministre, le fils de **Jehan Roze** et de Rauline, sa femme, du quartier du Bourg-l'Abbé, lequel a été présenté par Jehan Le Tellier, dudit lieu, qui l'a nommé Paul. Ledit baptême administré par Monsieur Duval, au prêche qu'il a fait au tripot à blé.

Le vendredi, 4e de janvier, a été baptisé par Monsieur Duval, ministre, au prêche qu'il a fait au tripot à blé, le fils de **Pierre Le Normant** et de Catherine, sa femme lequel a été présenté par Jehan Davené, bourgeois, et l'un des diacres de l'Eglise du quartier de Froide-Rue, qui l'a nommé Jehan.

Le samedi 5e, ont été baptisés par Monsieur Duval, ministre, au prêche qu'il a fait au quartier de Saint-Jean, deux enfants dont les noms ensuivent :

La fille de **Blaise Gost** et de Ysabeau, sa femme, laquelle a été présentée par Pasquier Le Marignier, tous du quartier de Saint-Jean, qui l'a nommée Marie.

Item. Le fils de **Thomas Morin** et de Claude, sa femme, du quartier de Saint-Pierre, lequel a été présenté par Georges Fouquet, écuyer, sieur du Mesnil-Ogier, qui l'a nommé Jaques.

Le dimanche, 6e jour de janvier, ont été baptisés par Monsieur Duval, ministre, au prêche qu'il a fait au tripot à blé de relevée, deux enfants dont les noms ensuivent :

Le fils de **Jehan Le Febvre** et de Marguerite, sa femme, du quartier de Saint-Pierre, lequel a été présenté par Pierre Deschamps, drapier, dudit qui l'a nommé Pierre.

Item. La fille de **Pierre Thomasse** et de Collette, sa

femme, du quartier de Saint-Julien, laquelle a été présentée par Jehan Baston, de Saint-Pierre, qui l'a nommée Jeanne.

Item. Ledit jour, au prêche fait de relevée, au quartier de Saint-Jean, par Monsieur Pinson, ministre, ont été baptisés trois enfants dont les noms ensuivent :

Le fils de **Girard Le Gras** et de Marguerite, sa femme, du quartier de Saint-Jean, lequel a été présenté par Me Richard Le Gras, son frère, qui l'a nommé Jaques.

Item. Une fille appartenant audit **Girard Le Gras** et à ladite Marguerite, laquelle a été présentée par Gabriel Le Petit, qui l'a nommée Marie.

Item. La fille de **Robert du Puys** et de Phlippine, sa femme, du quartier de Saint-Jean, laquelle a été présentée par Loys Julien, dudit quartier, qui l'a nommée Judic.

Le lundi, 7e jour, ont été baptisés par Monsieur Pinson, ministre, au prêche qu'il a fait au tripot à blé, deux enfants dont les noms ensuivent :

Le fils de **Jehan Lefebvre**, dit de Mathieu et de Marguerite, sa femme, du quartier de Froide-Rue, lequel a été présenté par Thomas Gazot, dudit lieu, qui l'a nommé Thomas.

Item. La fille de **Denys Gabriel** et de Marie, sa femme, de Saint-Pierre, laquelle a été présentée par Thomas Le Maistre, l'un des diacres de cette Eglise, au quartier de Saint-Etienne, qui l'a nommée Rachel.

Le mercredi, 9e jour de janvier, ont été baptisés par Monsieur Pinson, ministre, au prêche qu'il a fait au tripot à blé, trois enfants dont les noms ensuivent :

Le fils de **Roger Beaujour** et de Loyse, sa femme, du quartier de Saint-Etienne, lequel a été présenté par Guillaume Boytard, demeurant à Saint-Gilles, qui l'a nommé Jehan.

Item. La fille de **Pierre de Brey** et de Cardine, sa femme, du quartier de Bourg-l'Abbé, laquelle a été présentée par Jehan Le Page, du quartier de Saint-Pierre, qui l'a nommée Marie.

Item. La fille de **Guérin Le Sage** et de Demaigne, sa femme, du quartier de Saint-Jean, laquelle a été présentée par Allexandre Le Bel, dudit lieu, qui l'a nommée (***).

Le vendredi, 11e jour, ont été baptisés par Monsieur Pinson, ministre, au prêche qu'il a fait au tripot à blé, deux enfants dont les noms ensuivent :

Le fils de **Jehan Laloe** et de Jenne, sa femme, du quartier de Saint-Pierre, lequel a été présenté par Jehan Mallesardz, l'un des diacres de cette Eglise, du quartier du Vaugueux, qui l'a nommé Jacob.

Item. La fille de **Jehan Vaudry** et de Jaqueline, sa femme, du quartier de Froide-Rue, laquelle a été présentée par Phlippes Gardembas, dudit lieu, qui l'a nommée Elisabeth.

Le dimanche, 13e jour de janvier, a été baptisé le fils de **Robert Gosselin** et de Robine, sa femme, du quartier de Froide-Rue, par Monsieur Pinson, ministre, au prêche qu'il a fait au tripot à blé, lequel a été présenté par Robert Moisy, dudit lieu, qui l'a nommé Jessé. Approbo Pinson.

Item. Au prêche fait de relevée par ledit Pinson (1), audit lieu du tripot, a été baptisée la fille de **Robert Drouet** et d'Adrienne, sa femme, du quartier du Bourg-l'Abbé, laquelle a été présentée par Gilles Helo, du quartier de Saint-Jean, qui l'a nommée Marie.

Item. Ledit jour, a été baptisé par Monsieur Duval, ministre, au prêche qu'il fait au quartier de Saint-Jean, le fils de **Jehan Le Marié** et de Catherine, sa femme, du quartier de Saint-Jean, lequel a été présenté par Phlippes Morin, dudit lieu, qui l'a nommé Phlippes.

Item. Ledit jour, au prêche fait de relevée audit quartier de Saint-Jean, par ledit Duval, ministre, a été baptisé le fils de **Jaques Bardel** et de Guillemette, sa femme, du quartier de Saint-Jean, lequel a été présenté par Jehan Mauger, bourgeois dudit lieu, qui l'a nommé Marc.

Le lundi, 14e jour, ont été baptisés par Monsieur Duval, ministre, au prêche qu'il a fait au tripot à blé, deux enfants dont les noms ensuivent :

Le fils de **Guillaume Le Mounyer** et de Jenne, sa femme, du quartier de Froide-Rue, lequel a été présenté par Jehan Vymont, du quartier de Saint-Pierre, qui l'a nommé Jehan.

Item. Le fils de **Jehan Le Guerruel** et d'Anne, sa femme, lequel a été présenté par Me Julien Le Putoys, dudit lieu, qui l'a nommé Pierre.

Le mercredi, 16e jour de janvier, ont été baptisés par Monsieur Duval, ministre, au prêche qu'il a fait au tripot à blé, quatre enfants dont les noms ensuivent :

(1) Duval erased.

Le fils de **Olivier Le Coq** et de Jenne, sa femme, lequel a été (*sic*) par honorable homme Pierre Le Haguays, bourgeois du quartier de Saint-Pierre, qui l'a nommé Pierre.

Item. La fille de **Robert Le Mounyer** et de Georgine, sa femme, du quartier de Saint-Pierre, laquelle a été présentée par Jehan Castel, sellier, du quartier de Froide-Rue, qui l'a nommée Jenne.

Item. La fille de **Françoys Le Normant** et de Thomine, sa femme, de la paroisse de Bretheville-la-Pavée, laquelle a été présentée par Robert Vautier, du quartier de Froide-Rue, et nommée Marie, par demoiselle Marie Le Valloys.

Item. La fille de **Estienne Le Baron** et de Perrine, sa femme, du quartier de Saint-Etienne, laquelle a été présentée par Me Pierre Larcher, de Saint-Etienne, qui l'a nommée Phœbe.

Le vendredi, 18e, ont été baptisés par ledit Duval, ministre, au prêche qu'il a fait au tripot à blé, trois enfants dont les noms ensuivent :

Le fils de **Gires Piquaut** et de Phlippine, sa femme, du quartier de Saint-Sauveur, lequel a été présenté par Me Loys Duboys, et nommé par Anne Novince, fils de noble homme Guillaume Novince, trésorier de France, demeurant au quartier de Saint-Jean, qui l'a nommé Jacob.

Item. La fille de défunt **Pierre Desterville** et de Jenne, sa femme, du quartier de Saint-Pierre, laquelle a été présentée par Jehan Julien, dit La Margane, bourgeois et l'un des anciens de cette Eglise, au quartier de Saint-Etienne, qui l'a nommée Marie.

Item. La fille de **Marin du Rothier** et de Germaine, sa femme, du Bourg-l'Abbé, laquelle a été présentée par Jehan Foret, dudit lieu, qui l'a nommée Judic.

Le dimanche, 20e jour de janvier, a été baptisé par Monsieur Duval, ministre, au prêche qu'il a fait ce matin au tripot à blé, la fille de **Robert Nollet** et de Marie, sa femme, de la paroisse d'Esperon, laquelle a été présentée au baptême par Laurens Gallon de ladite paroisse, qui l'a nommée Jeanne.

Item. Ledit jour, ont été baptisés par ledit Duval, ministre, au prêche qu'il a fait de relevée audit lieu, du tripot à blé deux enfants dont les noms ensuivent :

Le fils de **Colas Massieu** et de Jenne, sa femme, du quartier du Vaugueux, lequel a été présenté par Michel Le Bas, l'un des anciens de cette Eglise audit quartier, qui l'a nommé Abraham.

Item. La fille de **Thomas Le Marignier** et de Cardine, sa femme, du quartier de Saint-Sauveur, laquelle a été présentée par Pierre Le Cardonney, dudit lieu, qui l'a nommée Marie.

Le lundi, 21e, a été baptisé par Monsieur Pinson, ministre, au prêche qu'il a fait audit lieu du tripot à blé, le fils de Me **Jaques Boyssel**, avocat et de (***) Desobeaux, sa femme, du quartier de Saint-Pierre, lequel a été présenté par noble homme Me Olivier de Bruneville, lieutenant général de Monsieur le Bailli de Caen, qui l'a nommé Jaques.

Le mardi, 22e, a été baptisé par Monsieur Pinson, ministre, au prêche qu'il a fait au quartier de Saint-Jean, la fille de **Jaques Le Maistre** et de Catherine, sa femme, du quartier

de Saint-Pierre, laquelle a été présentée par noble homme Mᵉ Guillaume Artur, sieur d'Amayé, et vicomte de Caen, qui l'a nommée Susanne.

Le jeudi, 24ᵉ, ont été baptisés par Monsieur Pinson au prêche qu'il a fait au quartier de Saint-Jean, deux enfants dont les noms ensuivent :

Le fils de **Loys Gascoing**, de la paroisse de Hérouvillette et de Marie, sa femme, lequel a été présenté par Cathelin Auvray, du quartier de Saint-Pierre, qui l'a nommé Abel.

Item. La fille de **Vincent Germain** et de Martine, sa femme, du quartier de Vaucelles, laquelle a été présentée par Richard Beaujour, du quartier de Saint-Jean, qui l'a nommée Marie.

Le vendredi, 25ᵉ jour de ce mois, ont été baptisés par Monsieur Pinson, ministre, au prêche qu'il a fait au tripot à blé, deux enfants dont les noms ensuivent :

Le fils de **Mathieu Aubert** et de Colette, sa femme, du quartier de Bourg-l'Abbesse, lequel a été présenté par Regnauld Gemiret, dudit lieu, qui l'a nommé Abraham.

Item. Le fils de **Syméon Josselin** et de Jenne, sa femme, du quartier de Vaucelles, lequel a été présenté par Michel Moysson, du quartier de Froide-Rue, qui l'a nommé Thomas.

Le dimanche, 27ᵉ jour, ont été baptisés par Monsieur Pinson, ministre, au prêche qu'il a fait au tripot à blé, au matin, deux enfants dont les noms ensuivent :

Le fils de **Guillaume Cousture** et de Jenne, sa femme,

du quartier de Saint-Sauveur, lequel a été présenté par Mᵉ Michel de Launey, principal du Collège des Arts, qui l'a nommé Mathieu.

Item. La fille de **Dominique Tostain** et de Henrye, sa femme, du Bourg-l'Abbé, laquelle a été présentée par Jehan de Cheux, l'un des anciens de cette Eglise, au quartier de Saint-Pierre, qui l'a nommée Sarra.

Item. Ledit jour, a été baptisée par Monsieur Duval, ministre, au prêche qu'il a fait au quartier de Saint-Jean, après-midi, le fils de **Charles Hamel** et de Jaqueline Le Coincte, sa femme, du quartier de Saint-Jean, lequel a été présenté par Gervais Vatier, dudit (***), qui l'a nommé Abraham.

Le lundi, 28ᵉ jour, a été baptisée la fille de **Gires Roussel** et de Catherine, sa femme, du quartier du Bourg-l'Abbé, laquelle a été présentée par Clément Auberée, dudit lieu, qui l'a nommée Elisabeth. Ledit baptême administré par Monsieur Pinson, ministre, au prêche qu'il a fait au tripot à blé après-midi.

Le mercredi, pénultième jour de janvier, a été baptisé par Monsieur Duval, ministre, au prêche qui'l a fait au tripot à blé, le fils de **Jaques Le Terrier** et de Jaqueline, sa femme, de la paroisse de Toufréville, lequel a été présenté par Gieffroy du Nort, demeurant au quartier de Froide-Rue, qui l'a nommé Jehan.

Le vendredi, premier jour de février 1566, ont été baptisés par Monsieur Duval, ministre, au prêche qu'il a fait au tripot à blé, trois enfants dont les noms ensuivent :

Le fils d'**Abel Desterville** et de Françoyse, sa femme, du

quartier de Froide-Rue, lequel a été présenté par Françoys Malherbe, sieur Digny, et conseiller du Roi au siège présidial en cette ville de Caen, demeurant au quartier de Saint-Étienne, qui l'a nommé Eleazar.

Item. Le fils de **Loys de Saint-Jehan**, du métier de maçon, et de Perrette, sa femme, du quartier du Vaugueux, lequel a été présenté par Guillaume Cautel, de la paroisse de Clinchant, qui l'a nommé Zacharie.

Item. Le fils de **Jaspar Le Rouge** et de Denyse, sa femme, du Bourg-l'Abbesse, lequel a été présenté par Françoys Quesnel, dudit lieu, qui l'a nommé Pierre.

Le samedi, 2e jour de février, ont été baptisés par Monsieur Duval, ministre, au prêche qu'il a fait au tripot à blé, quatre enfants dont les noms ensuivent :

Le fils de Me **Eustace Guillet**, avocat, (en Parlement et de) (1) au siège présidial en cette ville d'une part, et de Catherine Ernauld, sa femme, du quartier de Froide-Rue, lequel a été présenté par Me Nicolle Poullain, aussi avocat, du quartier de Saint-Pierre, qui l'a nommé Jehan.

Item. Le fils de **Jehan Collette** et de Collette, sa femme, de la paroisse de Bennevillette-la-Champaigne, lequel a été présenté par Gabriel Le Riche, du quartier de Saint-Pierre, en cette Eglise, qui l'a nommé Jacob.

Item. Le fils de **Jacques Roussel**, dit Le Gabelleur, maître de l'escrime en cette ville et de Marie, sa femme, du

(1) « En Parlement et de », erased.

quartier de Saint-Pierre, lequel a été présenté par noble homme Guillaume Gargatte, sieur de Rouville, qui l'a nommé Phlippes.

Le dimanche, 3e, a été baptisée par Monsieur Pinson, au prêche qu'il a fait au matin au quartier de Saint-Jean, la fille de **Jehan Fontaine** et de Jenne Asire, sa femme, laquelle a été présentée par Jaques Onfré, tous de la paroisse d'Allemagne, qui l'a nommée Marie.

Ledit jour de dimanche, 3e de ce mois, audit tripot à blé, au prêche fait par Monsieur Duval, ministre, après-midi, ont été baptisés deux enfants dont les noms ensuivent :

Le fils de **Michel Morin** et de Marie, sa femme, l'un des anciens de cette Eglise, au quartier du Bourg-l'Abbé, lequel a été présenté par Robert Poysant de Saint-Pierre, qui l'a nommé Samuel.

Item. Le fils de **Denys Bellenger** et de Marie, sa femme, du quartier de Saint-Sauveur, lequel a été présenté par honorable homme Auguerran Mongis, bourgeois, du quartier de Saint-Jean, qui l'a nommée Jaques.

Le lundi, 4e jour de ce mois, ont été baptisés par Monsieur Pinson, ministre, au prêche qu'il a fait audit lieu du tripot à blé, quatre enfants dont les noms ensuivent :

Le fils de **Pierre Juez** et de Deline, sa femme, du quartier de Froide-Rue, lequel a été présenté par Jehan Davené, bourgeois et l'un des diacres de cette Eglise au quartier de Froide-Rue, qui l'a nommé Daniel.

Item. Le fils de **Jehan David** et de Guillemine, sa femme, du quartier du Bourg-l'Abbé, lequel a été présenté par

Me Jehan Sohier, l'un des procureurs au siège présidial, qui l'a nommé Daniel.

Item. Le fils de Me **Julien Le Barroys**, du quartier de Saint-Sauveur et de Marguerite Branches, sa femme, lequel a été présenté par Me Règne Le Nicolays, greffier, qui l'a nommé David.

Item. Le fils de **Adrien Vaudin** et de Marie, sa femme, du quartier du Bourg-l'Abbé, lequel a été présenté par Jehan Letellier, dudit lieu, qui l'a nommé Michel.

Item. Le fils de Me **Vincent de Saint-Gille** et de Françoyse, sa femme, de Froide-Rue, lequel a été présenté par Bertran Davenel, dudit lieu, qui l'a nommé Jaques.

Le mercredi, 6e jour de février, ont été baptisés par Monsieur Pinson, ministre, au prêche qu'il a fait au tripot à blé, trois enfants dont les noms ensuivent :

Le fils de **Robert Regnier**, serrurier et de Jenne, sa femme, du quartier de Saint-Pierre, lequel a été présenté par Me Règne Le Nicollays, écuyer, greffier de cette dite ville, qui l'a nommé Joseph.

Item. Le fils de **Gilles Bougy** et de Jaqueline, sa femme, du quartier de Saint-Etienne, lequel a été présenté par Jehan Le Clerc, l'aîné, qui l'a nommé David.

Item. La fille de **Nicolas Richard** et de Massie, sa femme, dudit lieu, de Saint-Etienne, laquelle a été présentée par Claude Pluquet, de Froide-Rue, qui l'a nommée Marie.

Le vendredi, 8e jour, ont été baptisés par Monsieur Pinchon, ministre, au prêche qu'il a fait après-midi au tripot à blé, six enfants dont les noms ensuivent :

Le fils de **Françoys Bellenne** (1) et de Perrine, sa femme, du Bourg-l'Abbesse, lequel a été présenté par honorable homme Me Michel Gouville, avocat et l'un des anciens de cette Eglise, audit quartier du Bourg-l'Abbesse, qui l'a nommé Esaye.

Item. Le fils de **Anthoine Le Cat** et de Catherine, sa femme, dudit quartier du Bourg-l'Abbesse, lequel a été présenté par Denys Gabriel, du quartier de Saint-Pierre, qui l'a nommé Daniel.

Item. Le fils de **Jaques Richard** et de Catherine, sa femme, du quartier de Saint-Etienne, lequel a été présenté par Me Noël Mesnil, avocat, dudit quartier de Saint-Etienne, qui l'a nommé Adam.

Item. Le fils de **Michel Gardembas** et de Jenne, sa femme, de la paroisse de Saint-Contestz, lequel a été présenté par honorable homme Françoys de Gron, bourgeois, et l'un des anciens de cette Eglise, au Bourg-l'Abbé, qui l'a nommé Jaques.

Item. La fille de **Pierre Bouet** et de Perrine, sa femme, du quartier de Saint-Sauveur, laquelle a été présentée par Henry du Moustier, dudit quartier de Saint-Sauveur, qui l'a nommée Marie.

Item. La fille de **Robin Le Roy** et de Robine, sa femme, du quartier de Saint-Etienne, laquelle a été présentée par Jehan Le Roy, bourgeois, dudit lieu, qui l'a nommée Marie.

Le dimanche, 10e jour de ce mois, ont été baptisés par Monsieur Pinson ministre, au prêche qu'il a fait au matin au tripot à blé, deux enfants dont les noms ensuivent :

(1) Or Bellevue.

Le fils d'**Estienne Thomas** et de Marie, sa femme, du quartier de Saint-Sauveur, lequel a été présenté par Jehan Turgot, écuyer, fils de noble homme M^e^ (***) Turgot, sieur des Tourailles, conseiller du Roi au siège présidial en cette dite ville, qui l'a nommé Jaques.

Item. Le fils de **Pierre Beauvays** et de Cardine, sa femme, du quartier de Saint-Jean, lequel a été présenté par honorable homme Thomas Biot, sergent royal en cette dite ville, qui l'a nommé Thomas.

Ledit jour de dimanche, 10e de février, ont été baptisés par Monsieur Duval, ministre, au prêche qu'il a fait au quartier de Saint-Jean, tant au matin que de relevée, deux enfants dont les noms ensuivent :

Au matin, a été baptisée la fille de **André Vasnyer** et de Loyse, sa femme, de la paroisse d'Allemaigne, laquelle a été présentée par Roger Le d'Aunoys (1), dudit lieu, qui l'a nommé Marie.

Item. Au prêche d'après-midi, a été baptisée la fille de **Guillaume Roquereuil** et de Rauline, sa femme, du quartier de Vaucelles, présentée par Nicollas de Gueuteville, qui l'a nommée Anne.

Le lundi, 11e jour, ont été baptisés par Monsieur Duval, ministre, au prêche qu'il a fait après-midi au tripot à blé, deux enfants dont les noms ensuivent :

Le fils de noble homme Me **Olivier Gouhyer**, sieur de Fontenay et conseiller du Roi au siège résidial en cette ville, et de demoiselle Françoyse de Villy, sa femme, demeurants

(1) Danoys.

au quartier de Saint-Julien, lequel a été présenté par noble homme Me Olivier de Brunville, conseiller du Roi et lieutenant général de Monsieur le Bailli de Caen, qui l'a nommé Daniel.

Item. La fille de **Françoys Fergant** et de Michelle, sa femme, du quartier de Saint-Jean, laquelle a été présentée par Pierre Hervieu, dudit lieu, qui l'a nommée Anne.

Le mardi, 12e jour de février, a été baptisée par Monsieur Duval, ministre, au prêche qu'il a fait au quartier de Saint-Jean, la fille de **Jehan Olivier** et Catherine, sa femme, du quartier de Saint-Jean, ladite fille a été présentée par Vigor Accart, dudit lieu, qui l'a nommée Jeanne.

Le mercredi, 13e jour de février, a été baptisé par Monsieur Duval, ministre, le fils de **Loys Truchet** et de Perrine, sa femme, l'un des diacres de cette Eglise, au quartier de Saint-Pierre, ledit enfant présenté par Jehan Langevin, dudit lieu, de Saint-Pierre, qui l'a nommé David. Ledit baptême administré au tripot à blé.

Le jeudi, 14e jour de février, a été baptisé par Monsieur Duval, ministre, au prêche qu'il a fait ce matin au quartier de Saint-Jean, le fils de défunt **Pierre Vaussey** et de Susanne, sa femme, du quartier de Saint-Jean, lequel a été présenté par honorable homme Robert Le Husle, bourgeois, l'un des anciens de cette dite Eglise, au quartier de Saint-Jean, qui l'a nommé Pierre.

Le vendredi, 15e jour, ont été baptisés par Monsieur Duval, au prêche qu'il a fait au tripot à blé, deux enfants, comme il ensuit :

Le fils de Me **Gilles Robillard** et de Claude, sa femme,

du quartier de Saint-Pierre, lequel a été présenté par honorable homme Maître Jaques Chrestien, docteur en médecine, dudit quartier de Saint-Pierre, qui l'a nommé Jaques.

Item. A été baptisé audit prêche, le fils de **Robert Carrey** et de Jaqueline, sa femme, du quartier de Saint-Sauveur, lequel a été présenté par Michel Moysson, du quartier de Froide-Rue, qui l'a nommé Daniel.

Le dimanche, 17e jour de février, ont été baptisés par Monsieur Duval, ministre, au prêche qu'il a fait au matin, au tripot à blé, trois enfants dont les noms ensuivent :

Le fils de **Jehan Lamy** et de Marie, sa femme, de la paroisse de Franqueville, lequel a été présenté par Germain Boyssart, dudit lieu, qui l'a nommé Estienne.

Item. Le fils de **Marin Nourry** et de Pontinne, sa femme, de ladite paroisse de Franqueville, lequel a été présenté par Jehan Boyssard, dudit lieu, qui l'a nommé Jaques.

Item. Le fils de **Julien Le Marchand** et de Jeanne, sa femme, du quartier de Froide-Rue, lequel a été présenté par Jehan Le Quernel, du quartier de Saint-Sauveur, qui l'a nommé Jehan.

Ledit jour a été baptisée par ledit Duval, ministre, au prêche qu'il a fait de relevée audit lieu du tripot à blé, la fille d'honorable homme **Thomas Coulomb**, bourgeois et l'un des anciens de cette Eglise, au quartier de Froide-Rue, et de Françoise du Nort, sa femme, laquelle fille a été présentée par honorable homme Jaques Maillard, du quartier de Saint-Pierre, qui l'a nommé Suzanne.

Item. Ledit jour a été baptisée la fille de noble homme,

Me **Françoys Richard**, sieur de Hérouvillette (***), Conseiller du Roi au Siège Présidial en cette ville, et de demoiselle Magdalene, sa femme, laquelle a été présentée par noble homme Me Guillaume Artur, sieur d'Amayé, et vicomte de Caen, qui l'a nommée Magdalène. Ledit baptême a été administré par Monsieur Pinson, ministre, au prêche qu'il a fait au quartier de Saint-Jean, de relevée.

Le lundi, 18e jour de février, ont été baptisés par Maître Pinson, ministre, au prêche qu'il a fait de relevée au tripot à blé, deux enfants dont les noms ensuivent :

Le fils de **Jehan Regnauld** et de Magdalène, sa femme, du quartier de Saint-Sauveur, lequel a été présenté par honorable homme Me Guillaume Froger, bourgeois, dudit quartier, qui l'a nommé Jehan.

Item. Le fils de **Roger Le Monnyer** et de (***), sa femme, lequel a été présenté par Nicolas Loys, tous du quartier de Saint-Pierre, qui l'a nommé Pierre.

Le mardi, 19e jour de février, a été baptisé le fils de **Gilles Bigot** et de Jeanne, sa femme, du quartier du Vaugueux, et lequel a été présenté par Blanchet du Pont, dudit quartier, qui l'a nommé Jehan. Ledit baptême administré par Monsieur Pinson, au prêche qu'il a fait au quartier de Saint-Jean.

Le vendredi, 22e jour, a été baptisé par Monsieur Pinson, ministre, au prêche qu'il a fait au tripot à blé, le fils de **Denys Le Seneschal** et de Perrette, sa femme, du quartier du Bourg-l'Abbé, lequel a été présenté par honorable Roger Le Febvre, bourgeois, et l'un des diacres de cette Eglise, audit lieu du Bourg-l'Abbé, qui l'a nommé Jacob.

Le dimanche, 24e, au prêche fait après-midi au tripot à blé, par ledit Pinson, ministre, a été baptisé le fils de **Pierre Sonnet** et de Thomasse, sa femme, du quartier de Saint-Pierre, lequel a été présenté par honorable homme Me Martin Morin, avocat, dudit quartier qui l'a nommé Thomas.

Le lundi, 25e jour de février, a été baptisée, par Monsieur Marie, ministre, de la parole de Dieu, en l'Eglise de Periez, au prêche qu'il a fait en cette ville au tripot à blé, la fille de **Marin Richard** et de Jeanne, sa femme, du quartier de Saint-Etienne. Ladite fille présentée par Jehan Leclerc, dudit lieu, boucher, qui l'a nommée Marie.

Le mardi, 26e jour de février, a été baptisée la fille de **Geffroy Nicolle** et de Marguerite, sa femme, du quartier de Saint-Jean, laquelle a été présentée par Charles de (***), écuyer, dudit quartier, qui l'a nommée Anne. Ledit baptême administré par Monsieur Duval, ministre, au prêche qu'il a fait au quartier de Saint-Jean.

Le mercredi, 27 jour, a été baptisée la fille de **Robert Adam**, du quartier de Saint-Julien et de Guillemine, sa femme, par Monsieur Duval, ministre, au prêche qu'il a fait au tripot à blé, laquelle a été présentée par Pierre Estienne, dudit quartier, qui l'a nommée Jeanne.

Le vendredi, premier jour de mars 1566, ont été baptisés par Monsieur Duval, ministre, au prêche qu'il a fait au tripot à blé deux enfants dont les noms ensuivent :

Le fils de **Marguerin Jembelin**, marchand drapier, et de Phlippine, sa femme, du quartier de Froide-Rue, lequel a été présenté par Jehan Basselin, l'un des diacres de cette Eglise, audit quartier de Froide-Rue, qui l'a nommé Jehan.

Item. La fille de **Michel Domelley** et de Catherine, sa femme, du quartier de Saint-Sauveur, laquelle a été présentée par Gabriel Lepetit, du quartier de Saint-Jean, qui l'a nommée Ester.

Le lundi, 4e jour de mars, ont été baptisés par Monsieur Pinson, ministre, au prêche qu'il a fait au tripot à blé, deux enfants dont les noms ensuivent :

Le fils de **Martin Massé** et de Marguerite, sa femme, du quartier du Bourg-l'Abbé, lequel a été présenté par Maître Guillaume Fouquet, l'un des anciens de cette Eglise, au quartier de Saint-Sauveur, qui l'a nommé Jehan.

Item. Le fils de **Thomas Le Febvre** et de Fleurye, sa femme, du quartier de Saint-Sauveur, lequel a été présenté par Denys Le Febvre, dudit lieu, qui l'a nommé Daniel.

Le mercredi, 6e, a été baptisée par Maître Jehan Marie, ministre de la parole de Dieu, à l'Eglise de Périez, au prêche qu'il a fait au tripot à blé en cette dite ville, la fille de **Nicolas Houel** et de Jeanne, sa femme, du quartier du Vaugueux, laquelle a été présentée par Guillaume Roussel, dudit quartier de Saint-Pierre, qui l'a nommée Marie.

Le jeudi, 7e, a été baptisé par Monsieur Pinson, ministre, au prêche qu'il a fait au quartier de Saint-Jean, le fils de défunt **Julien Le Page** et de Jeanne, sa femme, du quartier de Froide-Rue, lequel a été présenté par Maître Estienne Phlippe, dudit lieu, qui l'a nommée Estienne.

Le vendredi, 8e jour, a été baptisée par Monsieur Pinson, ministre, au prêche qu'il a fait au tripot à blé, la fille de **Regnauld Le Baignard** et de Françoyse, sa femme, du

quartier de Saint-Jean, ladite fille présentée par Françoys Pierre, dudit lieu, qui l'a nommée Marie.

Le dimanche, 10e jour, a été baptisé par Monsieur Pinson, ministre, au prêche qu'il a fait ce matin au tripot à blé, le fils de **Guillaume Picquot** et de Anne, sa femme, du quartier de Saint-Etienne, lequel a été présenté par Solennon Hamel, du Bourg-l'Abbé, qui l'a nommé Salomon.

Item. Ledit jour, ont été baptisés par ledit Pinson, au prêche qu'il a fait après-midi, audit lieu du tripot, deux enfants dont les noms ensuivent :

Le fils de **Jehan Tostain** et de Guillemine, sa femme, du quartier de Bourg-l'Abbé, lequel a été présenté par Roger Deslandes, du quartier de Saint-Sauveur, qui l'a nommé Isaac.

Item. Le fils de **Jehan de La Lande** et de Marguerite, sa femme, du quartier de Vaucelles, lequel a été présenté par Jehan Beuzelin, dudit lieu, qui l'a nommé Daniel.

Le lundi, 11e jour de mars, ont été baptisés par Monsieur Pinson, ministre, au prêche qu'il a fait au tripot à blé, de relevée, trois enfants dont les noms ensuivent :

Le fils de **Jehan Gires** et Anne, sa femme, du quartier de Froide-Rue, lequel a été présenté par Vigor Accard, du quartier de Saint-Jean, qui l'a nommé Jaques.

Item. La fille de **Supplys Cuendeville** et de Magdalène, sa femme, du quartier de Saint-Jean, lequel a été présenté par Françoys Perrée, qui l'a nommée Marie.

Item. La fille de **Nicolas Baron** et de Jaqueline, sa

femme, du quartier de Saint-Pierre, laquelle a été présentée par Martin Martin, dudit lieu, qui l'a nommée Susanne.

Le mercredi, 13ᵉ jour, a été baptisé par Monsieur Pinson, ministre, au prêche qu'il a fait au tripot à blé, le fils de **Jaques Fréard** et de Marie Pouterel, sa femme, du quartier de Froide-Rue, lequel a été présenté par honorable homme Bertran Pouterel, bourgeois, demeurant audit quartier, qui l'a nommé Jaques.

Le vendredi, 15ᵉ jour, ont été baptisées, par Monsieur Pinson, ministre, au prêche qu'il a fait au tripot à blé, deux enfants dont les noms ensuivent :

La fille de **Thomas Allain** et de Thomine, sa femme, du quartier de Froide-Rue, laquelle a été présentée par Raoul Phlippe, sergent de Ranville, demeurant au quartier de Saint-Pierre, qui l'a nommée Marie.

Item. La fille de **Gilles Berot** et de Sandrine, sa femme, du Bourg-l'Abbé, laquelle a été présentée par Jehan de Magny, dudit quartier, qui l'a nommée Jeanne.

Le dimanche, 12ᵉ jour de mars, a été baptisée par Monsieur Pinson, ministre, au prêche qu'il a fait au matin au tripot à blé, la fille de **Jehan Le Noble** et de Catherine, sa femme, du quartier du Vaugueux, laquelle a été présenté par Phlippes Paris, du quartier de Saint-Pierre, qui l'a nommée Magdalène.

Item. Ledit jour de après midi, a été baptisée par Monsieur Pinson, ministre,au prêche qu'il a fait audit lieu du tripot la fille de **Pierre Gastey** et de Cardine, sa femme, du quartier de Saint-Julien, laquelle a été présentée par honorable homme Guillaume Cueuret, bourgeois, du quartier de Saint-Pierre, qui l'a nommé Ester.

Item. Ledit jour, a été baptisée par Monsieur Duval, ministre, au prêche qu'il a fait après-midi, au quartier de Saint-Jean, le fils de **Raullin Gascoing** et de(***), sa femme, du quartier de Saint-Jean, lequel a été présenté par honorable homme Jehan Vautyer, bourgeois et l'un des anciens de cette Eglise, au quartier de Saint-Jean, lequel l'a nommé Jehan.

Le mardi, 19e, a été baptisée par Monsieur Duval, ministre, au prêche qu'il a fait au quartier de Saint-Jean, la fille de **Jehan Mallas** et de Michelle, sa femme, du bourg de Vaucelles, laquelle a été présentée par Pierre Potier, dudit quartier, qui l'a nommée Judic.

Le mercredi, 20e, a été baptisée par Monsieur Duval, au prêche qu'il a fait au tripot la fille de **Jehan Marcel** et de Marie de Benouville, sa femme, du quartier de Saint-Sauveur, laquelle a été présentée par noble homme Me Laurens Vincent, sieur de la Guière, du quartier de Saint-Pierre, qui l'a nommée Ester.

Le samedi, 23e jour de mars, ont été baptisés par Monsieur Duval, ministre, au prêche qu'il a fait au quartier de Saint-Jean, deux enfants dont les noms ensuivent :

Le fils de **Guillaume Estienne** et Anne, sa femme, du quartier de Saint-Jean, lequel a été présenté par honorable homme Laurens Le Porcher, bourgeois, de Saint-Pierre, et l'un des gouverneurs de cette dite ville, qui l'a nommé Salomon.

Item. La fille de **Jehan de Tournières** et de Catherine, sa femme, du quartier de Saint-Pierre, laquelle a été présentée par Gilles Moynet, dudit lieu, qui l'a nommée Marie.

Le dimanche, 24e jour, ont été baptisés par Monsieur Duval, ministre, au prêche qu'il a fait au tripot à blé, au matin, trois enfants dont les noms ensuivent :

Le fils de **Nicolas Rosty** et de Perrine, sa femme, du quartier du Vaugueux, lequel a été présenté par Zacharie Poydecœur, du quartier de Saint-Pierre, qui l'a nommé Zacharie.

Item. Le fils de **Laurens Le Chevalier** et de Jaqueline, sa femme, du quartier de Saint-Pierre, lequel a été présenté par Thomas Le Chevalier, du quartier de Saint-Etienne, qui l'a nommé Jérémie.

Item. Le fils de **Guillaume Chutaut** et de Jenne, sa femme, du quartier de Bretheville-sur-Ouldon, lequel a été présenté par Françoys Le Gros, dudit lieu, qui l'a nommé Jaques.

Ledit jour de dimanche, 24e de mars, ont été baptisés par Monsieur Duval, ministre, au prêche qu'il a fait au tripot à blé, après-midi, quatre enfants dont les noms ensuivent :

Le fils de **Phlippes Le Sueur** et de Marguerite, sa femme, du quartier de Froide-Rue, lequel a été présenté par honorable homme Michel Raoul, bourgeois, demeurant au quartier de Saint-Pierre, qui l'a nommé Ysaac.

Item. Le fils de **Jean Baudouin** et de Collette, sa femme, du quartier du Vaugueux, lequel a été présenté par Guillaume Le Hot, du quartier de Saint-Pierre, qui l'a nommé Daniel.

Item. La fille de **Phlippin Ruel** et de Cardine, sa femme, du quartier de Saint-Julien, lequel a été présenté par Thomas Le Febvre, du quartier de Saint-Sauveur, qui l'a nommée Marie.

Item. La fille **Robert Tostain** et de Magdalène, sa femme, du quartier du Bourg-l'Abbé, laquelle a été présentée par Jehan Tostain, dudit lieu, qui l'a nommée Marie.

Item. Ledit jour de dimanche, au prêche fait par Monsieur Pinson, ministre, de relevée au quartier de Saint-Jean, a été baptisée la fille de Me **Jehan Azire** et de Jaqueline, sa femme, de la paroisse d'Allemagne, lequel a été présenté par honorable Marin Azire, bourgeois de cette ville et l'un des anciens de cette Eglise, au quartier de Saint-Pierre, qui l'a nommée Marie.

Le lundi, 25e jour de mars, ont été baptisés par Monsieur Duval, ministre, au prêche fait au tripot à blé de relevée, deux enfants dont les noms ensuivent :

Le fils de **Marguerin du Tort** et de Guillemette, sa femme, du quartier de Saint-Sauveur, lequel a été présenté par honorable homme Me Pierre Pinson, ministre de cette dite Eglise, qui l'a nommé Pierre.

Item. Le fils de **Marin Vasnier** et de Catherine, sa femme, du quartier du Vaugueux, lequel a été présenté par Me Jehan Phlippe, avocat, sieur Despine, du quartier de Saint-Pierre, qui l'a nommé Jean.

Le mardi, 26e jour de mars, avant Pâques, ont été baptisés par Monsieur Pinson, ministre, au prêche qu'il a fait au quartier de Saint-Jean, deux enfants dont les ensuivent :

Le fils de **Denys Vaultier** et de Catherine, sa femme, lequel a été présenté par Denis Rabbot, tous du quartier de Saint-Jean, qui l'a nommé Jehan.

Item. La fille de **Laurens Vincent**, sieur de Laguère, et

demoiselle Magdalène de La Rivière, sa femme, laquelle a été présentée par Jehan Vincent, écuyer, et nommée par la demoiselle de Sorteval, qui l'a nommée Anne.

Le mercredi 27e jour de mars, ont été baptisés par Monsieur Pinson, ministre, au prêche qu'il a fait au tripot à blé, deux enfants dont les noms ensuivent :

Le fils de **Jehan de Cheux** et de Catherine Motet, sa femme, l'un des anciens de cette Eglise, au quartier de Saint-Pierre, lequel a été présenté par Jehan Motet, de la paroisse de Mery, qui l'a nommé Jehan.

Item. La fille de **Jehan Le Clerq**, dit Saint-Christofle, aussi l'un des anciens de cette dite Eglise au quartier de Saint-Pierre, et de Andrée Paysant, sa femme, laquelle a été présentée par honorable homme Auguerran Mougis, du quartier de Saint-Jean, qui l'a nommée Jehanne.

Le jeudi, 28e jour, a été baptisée la fille de **Jehan Baston** et de Catherine, sa femme, du quartier de Saint-Pierre, laquelle a été présentée par Jehan Le Sauvage, dudit quartier, qui l'a nommée Elisabeth. Ledit baptême administré par Monsieur Pinson, ministre, au prêche qu'il a fait au quartier de Saint-Jean.

Le vendredi, 29e jour, a été baptisé le fils de **Loys Busnel** et de Jeanne, sa femme, du quartier de Saint-Pierre, lequel a été présenté par Nicolas Le Gendre, dudit lieu, qui l'a nommé Daniel. Ledit baptême administré par Monsieur Pinson, ministre, au prêche, qu'il a fait au tripot à blé.

Le dimanche, dernier jour de mars, avant Pâques, ont été baptisés par Monsieur Pinson, ministre, au prêche qu'il a fait au matin au tripot à blé, trois enfants dont les noms ensuivent:

Le fils de **Andrieu Testard** et de Guillemine, sa femme, du quartier du Bourg-l'Abbé, lequel a été présenté par honorable homme Jehan de Gron, dudit quartier, qui l'a nommé Abraham.

Item. Le fils de **Pierre Riotte** et de Beneste, sa femme, du quartier de Saint-Julien, lequel a été présenté par Me Guillaume Denys, dudit quartier, qui l'a nommé Pierre.

Item. La fille de **Gilles Chasles** et de (***), sa femme, du quartier de Saint-Pierre, laquelle a été présentée par honorable homme Abel Desterville, du quartier de Froide-Rue, qui l'a nommé Marie.

Item. Ledit jour, a été baptisée par ledit Pinson, au prêche qu'il a fait de relevée audit lieu du tripot, la fille de **Guillaume Gardembas** et de Marie, sa femme, du quartier de Saint-Etienne, laquelle a été présentée par Pierre Litehare, de la paroisse de Rosel, qui l'a nommée Anne.

Item. Ledit jour, a été baptisé par Monsieur Duval, ministre, au prêche qu'il a fait au quartier de Saint-Jean, le fils de **Robert Guillemin** et de Marie, sa femme, du quartier de Saint-Jean, lequel a été présenté par Auguerran Mongis, dudit quartier, qui l'a nommé Jaques.

Item. Ledit jour, a été baptisé par ledit Duval, au prêche qu'il a fait de relevée audit lieu de Saint-Jean, la fille de **Macé Mannourry** et de Catherine, sa femme, du quartier de Vaucelles, présentée par Pierre Bouet, du quartier de Froide-Rue, qui l'a nommée Marie.

Le lundi, premier jour d'avril 1566, avant Pâques, ont été baptisés par Monsieur Duval, ministre, au prêche qu'il a fait au tripot à blé, ont été baptisés deux enfants dont les noms ensuivent ;

Le fils de **Jehan Caval** et de Perrine, sa femme, du quartier de Saint-Sauveur, lequel a été présenté par Gabriel Pavie, du quartier, de Froide-Rue, qui l'a nommé Paul.

Item. La fille de **Jehan Le Révérend** et de Germaine, sa femme, du quartier de Bourg-l'Abbé, laquelle a été présentée par honorable homme Henry Lescuyer, dudit lieu, qui l'a nommé Marie.

Le mardi, 2e jour, a été baptisée par ledit Duval, ministre, au prêche qu'il a fait au quartier de Saint-Jean, la fille de **Jehan Le Febvre** et de Eve, sa femme, du quartier Saint-Jean, laquelle a été présentée par noble homme Pierre Baudard, sieur de Coulomby, qui l'a nommée Eve.

Le mercredi, 3e, ont été baptisés par Monsieur Duval, ministre, au prêche qu'il a fait au tripot à blé, trois enfants dont les noms ensuivent :

Le fils de Me **Pierre Le Monnyer** et de Marie, sa femme, du quartier de Saint-Julien, lequel a été présenté par honorable homme Me Michel Suzire, vicomte de Saint-Silvin et greffier de Monsieur le bailli de Caen, qui l'a nommé Abraham.

Item. La fille de **Marin Le Blanc** et de Opportune, sa femme, du quartier de Saint-Pierre, laquelle a été présentée par honorable homme Me Guillaume Bahuet, écuyer, dudit lieu, qui l'a nommée Elizabeth.

Item. La fille de **Fleury Le Métail** et de Robine, sa femme, du quartier du Bourg-l'Abbesse, laquelle a été présentée par Jehan Marie, le jeune, dudit lieu, qui l'a nommée Marie.

Le vendredi, 5e jour d'avril, ont été baptisées par Monsieur

Duval, ministre, au prêche qu'il a fait au tripot à blé, deux enfants dont les noms ensuivent :

La fille de **Jehan Pluquet** et de Loyse, sa femme, du quartier de Froide-Rue, laquelle a été présentée par Claude Pluquet, dudit lieu, qui la nommée Judich.

Item. La fille de **Pierre Le Bourcier** et de Perrine, sa femme, du quartier de Saint-Julien, laquelle a été présentée par Raullet de La Londe, du quartier de Saint-Pierre, qui l'a nommée Ester.

Le dimanche, 7e jour, ont été baptisés par Monsieur Duval, ministre, au prêche qu'il a fait au tripot à blé, deux enfants dont les noms ensuivent :

Le fils de **Guillaume Gilles** et de Guillemette, sa femme, du quartier du Vaugueux, lequel a été présenté par Collas Paris, de la paroisse du Mesnil, qui l'a nommé Jehan.

Item. La fille de **Marin Quehain** et de Germaine, sa femme, de la paroisse d'Esterville, laquelle a été présentée par Pierren Moysson, dudit lieu, qui l'a nommée Marie.

Ledit jour, a été baptisée par ledit Duval, ministre, au prêche qu'il a fait de relevée audit lieu du tripot, la fille de **Loys d'Augè** et de Barbe, sa femme, du quartier de Saint-Julien, laquelle a été présentée par Gilles Mérite, dudit lieu, qui l'a nommée Susanne.

Le lundi, 8e jour, a été baptisée par Monsieur Pinson, ministre, au prêche qu'il a fait au tripot à blé, la fille de Me **Martin Le Sueur** et de Marguerite, sa femme, du quartier de Froide-Rue, laquelle a été présentée par Estienne Chabot, de Saint-Pierre, qui l'a nommée Elizabeth.

Le mardi, 9e jour d'avril, avant Pâques, a été baptisée la fille de **Marin Le Monnyer** et de Jeanne, sa femme, du quartier de Saint-Pierre, lequel a été présenté par Guillaume Lucas, dudit lieu, qui l'a nommée Marie. Ledit baptême administré par Monsieur Pinson, ministre, au prêche qu'il a fait au quartier de Saint-Jean.

Le mercredi, 10e jour, a été baptisé par ledit Pinson, ministre, au prêche qu'il a fait au tripot à blé, le fils de **Estienne Bourdel** et de Jeanne, sa femme, du quartier de Bourg-l'Abbé, lequel a été présenté par Jehan Le Marié, dudit lieu, qui l'a nommé David.

Le jeudi, 11e jour de ce mois, ont été baptisés par Monsieur Pinson, ministre, au prêche qu'il a fait au quartier de Saint-Jean, deux enfants dont les noms ensuivent :

Le fils de **Mathieu Feuguerolles** et de Jeanne, sa femme, du quartier de Saint-Pierre, lequel vous sera présenté par Denys Le Maistre, dudit lieu, qui l'a nommé Eléazar.

Item. Le fils de **Guillaume Vyard** et de Denyse, sa femme, du quartier de Saint-Jean, lequel a été présenté par Me Noël Mesnil, de Saint-Etienne, qui l'a nommé Noé.

Le vendredi, 12e, ont été baptisés par Monsieur Pinson, ministre, au prêche qu'il a fait au tripot à blé, deux enfants dont les noms ensuivent :

Le fils de **Loys Le Vavasseur** et de Rogère, sa femme, du quartier du Vaugueux, lequel a été présenté par honorable homme Jaques Cauvin, dit Lespine, qui l'a nommé Jehan.

Item. La fille de **Guy Laignel** et de Perrette, sa femme, de Froide-Rue, laquelle a été présentée par honorable

homme Thomas Coulomb, bourgeois de Caen et l'un des anciens audit quartier de Froide-Rue, qui l'a nommée Marie.

(1) Le dimanche, 14e jour de Pâques, a été baptisée par Monsieur Duval, au prêche qu'il a fait de relevée au tripot à blé, la fille de **Allain Le Petit**, dit La Terre, et de Barbe, sa femme, du quartier de Froide-Rue, laquelle a été présentée par Pierre Chalofez, dudit lieu, qui l'a nommée Anne.

Le lundi, 15e jour d'avril, aussi après Pâques, ont été baptisés par Monsieur Duval, ministre, au prêche qu'il a fait au tripot à blé, deux enfants dont les noms ensuivent :

Le fils de **Loys Le Paulmyer** et de Jeanne, sa femme, du quartier de Bourg-l'Abbé, lequel a été presenté par honorable homme Adrien du Bosq, bourgeois, du quartier de Saint-Jean, qui l'a nommé Paul.

Item. La fille de **Pierre Crespin** et de Perrine, sa femme, du quartier du Bourg-l'Abbé, laquelle a été présentée par Jehan Baston, de Saint-Pierre, qui l'a nommée Marie.

Item. Le dimanche, 21e jour d'avril, ont été baptisés par Monsieur Pinson, ministre, au prêche, qu'il a fait ce matin au tripot à blé, trois enfants dont les noms ensuivent :

Le fils de **Henry Maillard** et de Jeanne Le Galloys, sa femme, du quartier de Saint-Pierre, lequel a été présenté par noble homme Claude Le Bourgoys, sieur de Beneauville, et nommée par demoiselle Marie Le Sens, qui l'a nommé Zacharie.

Item. La fille de **Jehan de Baussy**, écuyer, sieur d'Esta-

(1) « Après Pâques » in margin.

veaux, et demoiselle Marie, sa femme, du quartier de Froide-Rue, laquelle a été présentée par Pierre Beaulard, écuyer, sieur de Meset, qui l'a nommée Anne.

Item. La fille de **Hector Houel** et de Marie Georges, sa femme, du quartier de Saint-Pierre, laquelle a été présentée par Denys Gabrier, dudit lieu, et nommée par Catherine Le Massecrier, femme de Gilles Fillastre, qui l'a nommée Ester.

Ledit jour de dimanche, 21e, a été baptisée la fille de **Jehan Tostain** et de Jaqueline, sa femme, du quartier de Saint-Jean, laquelle a été présentée par Gabriel Lepetit, dudit lieu, qui l'a nommée Rachel. Ledit baptême administré par Monsieur Duval, ministre, au prêche qu'il a fait au matin au quartier de Saint-Jean.

Item. Ledit jour, au prêche fait de relevée audit tripot, par ledit Pinson, ont été baptisés deux enfants dont les noms ensuivent :

Le fils de **Symon Le Febvre** et de Marie, sa femme, du quartier du Vaugueux, lequel a été présenté par Charles David, à présent serviteur de Monsieur de La Corderye, qui l'a nommé Ysaac.

Item. La fille de **Loys de Montz** et de Barbe, sa femme, du quartier de Saint-Pierre, laquelle a été présentée par honorable homme Guillaume Oudin, dudit lieu, qui l'a nommée Marie.

Item. Ledit jour, au prêche fait de relevée par ledit Me Duval, au quartier de Saint-Jean, a été baptisée le fille de **Jehan Bouffey**, procureur au Siège Présidial en cette ville et de Ester du Pont, sa femme, laquelle a été présentée par noble homme Georges Fouques, sieur du Mesnil-Ogier, tous du quartier de Saint-Jehan, qui l'a nommée Jeanne.

Le lundi, 22e jour, ont été baptisées par Monsieur Pinson, ministre, au prêche qu'il a fait au tripot à blé, cinq enfants dont les noms ensuivent :

La fille de noble homme Me **Jehan Beaulard**, sieur de Lesbizé, et Conseiller du Roi, et de demoiselle Marguerite Le Fournyer, sa femme, du quartier de Saint-Sauveur, laquelle a été présentée par noble homme Me Jaques Le Fournyer, sieur et baron de Tournebu, et receveur des tailles en cette ville, qui l'a nommée Anne.

Item. Deux filles appartenant à **Guillaume Marie** et Guillemette, sa femme, du quartier de Saint-Sauveur, dont l'une a été présentée par Anne Marie, dudit lieu, qui l'a nommée Marie.

Item. L'autre a été présentée par Maître Gervais Bayeux, qui l'a nommée Suzanne.

Item. deux filles appartenant à **Guillaume de Vieux** (1), et à Barbe, sa femme, du quartier de Vaucelles,, lesquelles ont été présentées l'une par honorable homme, Jehan de la Fosse, écuyer, dudit lieu, qui l'a nommée Magdalène, et l'autre a été présentée par Lucas Lasseseur, dudit quartier, qui l'a nommée Marthe.

Le mardi, 23e, a été baptisée la fille de **Adam Le Myère** et de Loyse, sa femme, du quartier de Vaucelles, lesquelles ont été présentées par honorable homme Jehan de La Fosse, écuyer, dudit lieu, qui l'a nommée Magdalène, et l'autre a été présentée par Zacharie Poydecœur, du quartier de Saint-Jean, qui l'a nommée Eve.

(1) De Bayeux in margin.

Le mercredi, 24e, ont été baptisés par Monsieur Pinson, ministre, au prêche qu'il a fait au tripot à blé, quatre enfants dont les noms ensuivent :

Le fils de Me **Robert Guyard** et d'Anne, sa femme, du quartier de Saint-Pierre, en la paroisse de Saint-Gilles, lequel a été présenté par honorable Me Guillaume Gosselin, contrôleur et bourgeois de Saint-Jean, lequel l'a nommé Jehan.

Item. La fille de Me **Pierre Angot** et de Ysabeau, sa femme, bourgeois de Saint-Sauveur, laquelle a été présentée par noble homme Laurens de Haussey, qui l'a nommée Ester.

Item. La fille de **Patrice Morin** et de Magdalène, sa femme, du quartier de Saint-Jean, laquelle a été présentée par Nicolas Bellehaste, dudit lieu, qui l'a nommée Judic.

Item. La fille de **Charles Ogier** et de Denyse, sa femme, du quartier de Vaucelles, laquelle a été présentée par Me Robert Taupin, dudit quartier de Vaucelles, qui l'a nommée Marie.

Le jeudi, 25e jour d'avril, après Pâques, a été baptisé le fils de **Nicolas de la Ruelle** et de Jeanne Coutays, sa femme, du quartier de Saint-Jean, lequel a été présenté par Michel Labbé, du quartier de Saint-Sauveur, qui l'a nommé Abraham. Ledit baptême administré par Monsieur Pinson, ministre, au prêche qu'il a fait au quartier de Saint-Jean, les jour et an susdits.

Le vendredi, 26e, au prêche fait par Monsieur Pinson, ministre, au tripot à blé, ont été baptisées deux enfants dont les noms ensuivent :

La fille de **Hugues Darry** et de Catherine, sa femme, du

quartier de Saint-Etienne, ladite fille présentée par Guillaume Barhuet, dudit quartier, qui l'a nommée Anne.

Item. La fille de Me **Robert de La Mare** et de Jeanne de La Bucaille, sa femme, du quartier de Froide-Rue, laquelle a été présentée par Etienne Chabot, et nommée par Jeanne, femme de Robert Le Mercier, qui l'a nommée Susanne.

Le samedi, 27e jour, a été baptisé par Monsieur Duval, ministre, au prêche qu'il a fait au quartier de Saint-Jean, le fils de **Henry Le Febvre** et de Jeufine, sa femme, du quartier de Saint-Jean, lequel a été présenté par Guillaume Estienne, qui l'a nommé Samuel.

Le dimanche, 28e jour d'avril, a été baptisé par Monsieur Duval, ministre, au prêche qu'il a fait au tripot à blé, le fils de **Marin Fleury** et de Phlippine, sa femme, du quartier du Bourg-l'Abbesse, lequel a été présenté par Françoys Le Renouvel, de la paroisse de Hérouville, qui l'a nommé David.

Item. Ledit jour, au prêche fait de relevée par ledit Duval, ministre, audit lieu du tripot à blé, a été baptisé le fils de **Henry Tyment**, dit Savary, et de Jaqueline Le Tellier, sa femme, du quartier de Saint-Pierre, lequel a été présenté par honorable homme Michel Raoul, bourgeois, dudit lieu de Saint-Pierre, qui l'a nommé Ysaac.

Le lundi, pénultième d'avril, a été baptisé par Monsieur Duval, ministre, au prêche qu'il a fait au tripot à blé, le fils d'honorable homme **Marin Asire**, l'un des anciens de cette Eglise, au quartier de Saint-Pierre, lequel a été présenté par honorable homme Guillaume de Bourgueville, écuyer, qui l'a nommé Jérémie.

Le mercredi, premier jour de mai 1566, ont été baptisées par Monsieur Duval, ministre, au prêche qu'il a fait au tripot à blé, deux enfants dont les noms ensuivent :

La fille de Me **Robert de La Beullière** et Catherine Bacon, sa femme, du quartier de Saint-Pierre, laquelle a été présentée par Me Françoys Malherbe, écuyer, sieur Digny et conseiller pour le Roi au Siège Présidial en cette ville, du quartier de Saint-Etienne, qui l'a nommée Marie.

Item. La fille de **Girot Robert** et de Guillemette, sa femme, du quartier de Froide-Rue, laquelle a été présentée par Laurens Hallot, du quartier de Saint-Jean, qui l'a nommée Judic.

Le vendredi, 3e de mai, a été baptisé par Monsieur Duval, ministre, au prêche qu'il a fait au tripot à blé, le fils de **Michel Gauguain** et de Robine, sa femme, du quartier de Froide-Rue, lequel a été présenté par honorable homme Me Adam Maduel, de la paroisse de Fontaines-Estouppe-Four, qui l'a nommé Jehan.

Le dimanche, 5e jour, a été baptisée par Monsieur Pinson, ministre, au prêche qu'il a fait au tripot à blé, au matin, la fille de **Pierre Le Marié** et Rauline, sa femme, du quartier de Froide-Rue, laquelle a été présentée par Guillaume Le Monnyer, dudit lieu, qui l'a nommée Jeanne.

Item. Ledit jour, a été baptisé le fils de **Pierre de Vielle** et de Jaqueline, sa femme, du quartier de Saint-Jean, lequel a été présenté par Thomas Guérin, dudit lieu, qui l'a nommé Daniel. Ledit enfant baptisé par Monsieur Duval, ministre, au prêche qu'il a fait au quartier de Saint-Jean.

Le lundi, 6e jour, a été baptisé par Monsieur Pinson, mi-

nistre, au prêche qu'il a fait au tripot à blé, le fils d'honorable homme **Raullet Coulomb** et Marie Ripault, sa femme, du quartier de Froide-Rue, lequel a été présenté par honorable homme Jehan Boucher, du quartier de Saint-Pierre, qui l'a nommé Jehan.

Le mercredi, 8e jour de mai, a été baptisé le fils de **Guillaume Le Petit**, horloger et de Marthe, sa femme, du quartier de Saint-Pierre, lequel a été présenté par Guillaume Le Héricy, bourgeois, dudit lieu de Saint-Pierre. Ledit baptême administré par Monsieur Pinson, ministre, au prêche qu'il a fait au tripot à blé.

Le jeudi, 9e jour, a été baptisée la fille de **Jehan Macieu** et d'Ysabeau, sa femme, du quartier de Vaucelles, laquelle a été présentée par Jehan Baston, du quartier de (***), qui l'a nommée Marie. Ledit baptême administré par Monsieur Pinson, au prêche qu'il a fait au quartier de Saint-Jean.

Le mercredi, 15e jour de mai, ont été baptisés par Monsieur Duval, ministre, au prêche qu'il a fait au tripot à blé en cette ville, deux enfants dont les noms ensuivent :

Le fils de défunt **Yves Georges** et de Germaine, sa femme, du quartier de Saint-Pierre, lequel a été présenté par honorable homme Me Pierre Chapperon, avocat, demeurant audit lieu, qui l'a nommé Pierre.

Item. Le fils de **Hamon James** et de Perrine Buisson, sa femme, du quartier de Froide-Rue, lequel a été présenté par Martin Martin, du quartier de Saint-Jean, qui l'a nommé Zacharie.

Le vendredi, 17e jour, a été baptisée par Monsieur Duval, ministre, au prêche qu'il a fait au tripot à blé, la fille de

Jehan Hamon et Marie, sa femme, du quartier de Saint-Etienne, laquelle a été présentée par Hugues Heudier, dudit quartier qui l'a nommée Anne.

Le samedi, 18e jour de mai, a été baptisée par Monsieur Me (***), Foubert, dit Basprey, ministre de la parole de Dieu, la fille de **Symon Varin** et Catherine, sa femme, du quartier de Saint-Jean, laquelle a été présentée par Jehan Hedieu, dudit lieu, qui l'a nommée Jeanne.

Le dimanche, 19e jour de mai, ont été baptisés par Monsieur Pinson, ministre, au prêche qu'il a fait au tripot à blé ce matin, trois enfants dont les noms ensuivent :

Le fils de **Jehan Jolys** et de Françoyse Harel, sa femme, du quartier de Saint-Pierre, lequel a été présenté par honorable homme Jehan Jolys, père dudit Jehan qui l'a nommé Abraham.

Item. Le fils de **Françoys Le Febvre** et de Barbe, sa femme, du quartier de Bourg-l'Abbé, lequel a été présenté par Marin Godard, dudit lieu, qui l'a nommé Pierre.

Item. La fille de **Henry Thomas** et de Jeanne, sa femme, du quartier de Saint-Pierre, laquelle a été présentée par Michel Martin, de Saint-Jean, qui l'a nommée Judich.

Le mercredi, 22e, a été baptisé par Monsieur Pinson, ministre, au prêche qu'il a fait au tripot à blé, la fille de **Pierre Langevin** et de Catherine, sa femme, du quartier de Saint-Pierre, laquelle a été présentée par honorable homme Me Guillaume Labbé, du quartier de Saint-Jean, qui l'a nommée Judich.

Item. Le mardi, 21e (*sic*), a été baptisé le fils de **Jehan**

Mauger et Marie, sa femme, du quartier de Saint-Jean, lequel a été présenté par Guillaume Le Hericy, bourgeois, du quartier de Saint-Pierre, qui l'a nommé Apolo. Ledit baptême administré par Monsieur Pinson, au prêche qu'il a fait au quartier de Saint-Jean.

Le jeudi, 23e jour de mai, a été baptisé par Monsieur Pinson, ministre, au prêche qu'il a fait ce matin au tripot à blé en cette ville, le fils de **Regnauld Jourdain** et de Robine, sa femme, du quartier du Bourg-l'Abbé, lequel a été présenté par Françoys Le Normant, dudit lieu, qui l'a nommé Jehan.

Le dimanche, 26e, ont été baptisés par Monsieur Duval, ministre, au prêche qu'il a fait au tripot à blé ce matin, deux enfants dont les noms ensuivent :

Le fils de **Jaques Le Blond** et de Robine, sa femme, de la paroisse de Bretheville-sur-Oldon, lequel a été présenté par honorable homme Jehan Le Myère, bourgeois, du quartier de Saint-Sauveur, qui l'a nommé Jacob.

Item. Le fils de **Julien Patart** et de Cardine, sa femme, de la paroisse de Hérouvillette, lequel a été présenté par Jehan Guéroult, de la paroisse de Bréville, qui l'a nommé Jehan.

Ledit jour, a été baptisée par Monsieur Pinson, ministre, au prêche qu'il a fait de relevée au quartier de Saint-Jean, la fille de **Robert Le Sueur** et de Mariette, sa femme, du quartier de Vaucelles, laquelle a été présentée par Jehan Bertiaume, dudit lieu, qui l'a nommée Marie.

Le lundi, 27e, ont été baptisés par Monsieur Duval, ministre, au prêche qu'il a fait au tripot à blé, deux enfants dont les noms ensuivent :

Le fils de Me **Guillaume Gondouyn** et de Jehanne, sa femme, du quartier du Maugueux, lequel a été présenté par Olivier Le Reverend, du quartier de Saint-Pierre, qui l'a nommé Loth.

Item. La fille de **Thomas Hurel** et de Marguerite, sa femme, du quartier de Saint-Jean, laquelle a été présentée par Pierre Le Febvre, dudit lieu, qui l'a nommée Magdalène.

Le jeudi, pénultième jour de mai, a été baptisé par Monsieur Duval, ministre, au prêche qu'il a fait au quartier de Saint-Jean, le fils de Me **Jehan Le Boucher**, écuyer, sieur de La Chesnée, et de Jeanne Chrestier, sa femme, du quartier de Saint-Jean, ledit enfant a été présenté par noble homme Me Pierre Le Fournyer, sieur des Aulnes, qui l'a nommé Pierre.

Le samedi, 2e jour de juin 1566, a été baptisé le fils de **Roger de Chastillon** et de Perrine, sa femme, du quartier de Saint-Jean, lequel a été présenté par honorable homme Phlippes Morin, qui l'a nommé Phlippes. Ledit baptême administré par Monsieur Duval, ministre, au prêche qu'il a fait au quartier de Saint-Jean.

Le dimanche, 3e jour de juin, a été baptisée par Monsieur Pinson, ministre, au prêche qu'il a fait ce matin au tripot à blé, la fille de **Guillaume Cahendry** et de Magdalène, sa femme, du quartier de Froide-Rue, laquelle a été présentée par Pierre Nicolle, dudit lieu, qui l'a nommée Marie.

Item. Ledit jour au prêche fait par ledit Pinson, audit lieu du tripot à blé, a été baptisée la fille de **Zacharie Querne** et de Catherine Beaulard, sa femme, du quartier de Saint-Sauveur (de Froide-Rue) (1), laquelle a été présentée

(1) Erased.

par honorable homme Jaques Le Boucher, bourgeois, dudit lieu de Saint-Sauveur, qui l'a nommée Anne.

Item. Ledit jour de relevée au prêche fait par Monsieur Duval, ministre, au quartier de Saint-Jean, a été baptisé le fils de **Jehan Le Duc** et Anne, sa femme, du quartier de Vaucelles, lequel a été présenté par Guillaume Lamy, du quartier de Saint-Jean, et nommé par demoiselle Marie Noël, femme de Pierre Vimoud, dudit quartier, qui l'a nommé Jaques.

Le mercredi, 6e jour de juin, au prêche par Monsieur Pinson, au tripot à blé, a été baptisée la fille de **Phlippes Sevestre** et de Catherine, sa femme, du quartier de Saint-Sauveur, laquelle a été présentée par Thomas de Harcourt, dudit lieu, qui l'a nommée Anne.

Le vendredi, 7e jour, ont été baptisés par Monsieur Pinson, ministre, au prêche qu'il a fait au tripot a blé, deux enfants dont les noms ensuivent :

Le fils de **Baptiste Le Mignier** et de Magdalène, sa femme, du quartier de Saint-Pierre, lequel a été présenté par Galien Vivier, dudit lieu, et nommé par Marguerite Macieu, de la ville de Rouen, qui l'a nommé Jehan.

Item. Le fils de **Jehan Ridel** et de Phlippine, sa femme, du quartier de Vaucelles, lequel a été (***) par Michel Savoye, de Saint-Jean, qui l'a nommé Daniel.

Le samedi, 8e jour de juin, ont été baptisés par Monsieur Duval, ministre, au prêche qu'il a fait au quartier de Saint-Jean, deux enfants dont les noms ensuivent :

Le fils de **Jehan Enguerren** et de Cardine Bertho, sa femme, du quartier de Saint-Jean, lequel a été présenté par

honorable homme Jehan Brisé, du quartier de Saint-Pierre, qui l'a nommé Jehan.

Item. La fille de **Michel Fourment** et de Perrette, sa femme, du quartier de Saint-Jean, laquelle a été présentée par Pierre Le Febvre, dudit lieu, et nommée par Florence Auvray, femme de honorable homme Guillaume Noël, bourgeois, dudit quartier, qui l'a nommée Magdalène.

Le dimanche, 9e jour, a été baptisée par Monsieur Duval, au prêche qu'il a fait au tripot à blé ce matin, la fille de **Jehan Gotz** et de Marie, sa femme, de la paroisse Desterville, laquelle a été présentée par Jehan Le Gros, de Bretheville-la-Pavée, qui l'a nommée Elizabeth.

Item. Ledit jour, ont été baptisés par Monsieur Duval, au prêche qu'il a fait de relevée au tripot à blé, quatre enfants dont les noms ensuivent :

Le fils de noble homme **Jaques de Saffrey**, sieur de Varaville, et de demoiselle Marie Beaulard, sa femme, lequel a été présenté par noble homme Me Jehan Beaulard, sieur de Lebisey et conseiller du Roi au siège présidial en cette ville de Caen, qui l'a nommé Jehan.

Item. Le fils de **Gilles Jeune** et de Guillemette, sa femme, du quartier du Bourg-l'Abbé, lequel a été présenté par Françoys de Gron, bourgeois, et l'un des anciens de cette Eglise, audit lieu du Bourg-l'Abbé, qui l'a nommé Pierre.

Item. Le fils de **Pierre Girard** et de Perrine Pouquet, sa femme, du quartier de Saint-Sauveur, et l'un des diacres de cette Eglise, audit quartier, lequel a été présenté par Martin Macé, de la paroisse Saint-Martin, qui l'a nommé Pierre.

Item. La fille de **Françoys Allain** et de Jaqueline, sa femme, du Bourg-l'Abbé, laquelle a été présentée par Robert Le Maistre, dudit quartier, qui l'a nommée Rachel.

Item. Ledit jour, a été baptisé par Monsieur Pinson, ministre, au prêche qu'il a fait au matin au quartier de Saint-Jean, le fils de **Guillaume Yon** et de Olive, sa femme, du quartier de Vaucelles, lequel a été présenté par Robert Lilays, dudit lieu, qui l'a nommé Pierre. (Approbo au matin.)

Le lundi, 10e jour, au prêche fait au tripot à blé, par Monsieur Duval, ministre, ont été baptisés deux enfants dont les noms ensuivent :

La fille de **Thomas Le Maistre**, boucher, fils de Jehan et de Jeanne Le Clerc, sa femme, demeurant au quartier Saint-Etienne, et l'un des diacres de cette Eglise, audit quartier, laquelle a été présentée par Jehan Le Clerc, dudit lieu, qui l'a nommée Hester.

Item. La fille de **Jaspar Hue** et de Luce, sa femme, du quartier de Saint-Sauveur, qui a été présentée par Gilles Le Franc, et nommée par Perrine, veuve de Guillaume Verdun, dudit lieu, qui l'a nommée Judic.

Le mercredi, 12e jour de juin, a été baptisée par Monsieur Duval, ministre, au prêche qu'il a fait au tripot à blé, la fille de **Phlippe Rogier** et de Denyse, sa femme, du quartier de Saint-Sauveur, laquelle a été présentée par Jehan Laloue, de Saint-Jean, et nommée par (***), femme de Jehan Jourdain, dudit lieu, de Saint-Pierre, qui l'a nommée Marie.

Le vendredi, 14e jour, a été baptisé par Monsieur Pinson, ministre, au prêche qu'il a fait au tripot à blé, le fils de **Raullin Grouet** et de Marie, sa femme, du quartier de

Bourg-l'Abbé, lequel a été présenté par Robert Mallon, qui l'a nommé Jérémie.

Le samedi, 15e jour, a été baptisé par Monsieur Duval, ministre, au prêche qu'il a fait au quartier de Saint-Jean, le fils de **Jéhan Renouf** et de Jenne, sa femme, lequel a été présenté par Robert Basire, du quartier de Saint-Pierre, qui l'a nommé Jehan.

Le dimanche, 16e jour, a été baptisée par Monsieur Pinson, au prêche qu'il a fait de relevée au tripot à blé, la fille de **Mathieu Morin** et de Robine, sa femme, du quartier de Saint-Sauveur, laquelle a été présentée par honorable homme Me Jehan Onfrey, docteur en médecine, du quartier de Saint-Pierre, qui l'a nommée Anne.

Le mercredi, 26e jour, a été baptisée la fille de **Olivier Le Reverend** et Anne Gondouyn, sa femme, du quartier de Saint-Pierre, laquelle a été présentée par Me Guillaume Gondouin, dudit quartier, qui l'a nommée Marie. Ledit baptême a été administré par Monsieur Duval, ministre, au prêche qu'il a fait au tripot à blé.

Le vendredi, 28e jour de juin, au prêche fait par Monsieur Duval, ministre, au tripot à blé, a été baptisé le fils de **Guillaume Touset** et Blanche, sa femme, du Vaugueux, lequel a été présenté par Me Michel Lucas, dudit lieu, qui l'a nommé Salomon.

Le dimanche, dernier jour de juin, ont été baptisés par Monsieur Duval, ministre, au prêche qu'il a fait au tripot à blé, trois enfants dont les noms ensuivent :

Le fils de **Jaques Adam** et de Michelle, sa femme, du Bourg-l'Abbé, lequel a été présenté par Colas Pavie, dudit lieu, qui l'a nommé Thomas.

Item. Le fils de **Jaques de Baally** et de Catherine, sa femme, du quartier de La Follye, lequel a été présenté par Jehan Petit, dudit lieu, qui l'a nommé Jehan.

Item. La fille de **Guillaume Le Marchant** et de Robine, sa femme, du quartier de Froide-Rue, laquelle a été présentée par Guy Laignel, dudit lieu, qui l'a nommée Marie.

Le lundi, premier jour de juillet 1566, ont été baptisées par Monsieur Pinson, ministre, au prêche qu'il a fait au tripot à blé, deux enfants qui ensuivent :

La fille de honorable homme Me **Robert Roger**, écuyer, sieur de Lyon, élu en cette ville de Caen et de Anne de la Tour, sa femme, et l'un des anciens de cette Eglise, laquelle a été présentée par noble homme Guillaume de La Court, sieur de Reugne et frère de ladite Anne, qui l'a nommée Elizabeth.

Item. La fille de **Allain Brunet** et de Perrette, sa femme, de la paroisse d'Authie, laquelle a été présentée par Pierre Honfrie, dudit lieu, qui l'a nommée Marie.

Le samedi, 6e jour de juillet, a été baptisé par Monsieur Duval, ministre, au prêche, qu'il a fait au quartier de Saint-Jean, le fils de **Marin Toubel** et de Marie Pavie, sa femme, du quartier de Froide-Rue, lequel a été présenté par honorable homme Abel d'Esterville, dudit lieu qui l'a nommé Abel.

Le lundi, 8e jour, a été baptisé par Monsieur Duval, ministre, au prêche qu'il a fait au tripot à blé, le fils de **Sanson Le Foullon** et de Martine, sa femme, du quartier de Froide-Rue, lequel a été présenté par honorable homme Me Cathelan Le Sage, du quartier de Saint-Étienne, qui l'a nommé Jehan.

Le mardi, 9e jour de juillet, au prêche fait par Monsieur Duval, ministre, a été baptisée la fille de **Georges Le Portier** et de Magdalène, sa femme, de la Neuve-Rue, laquelle a été présentée par Thomas Gaudouin, dudit lieu, qui l'a nommée Marie.

Item. Le jeudi, 11e jour, au prêche fait par ledit Duval, ministre, a été baptisée la fille de **Pierre Cruchet** et de Berthine, sa femme, du quartier de Saint-Etienne, laquelle a été présentée par honorable homme Jehan Le Maistre, boucher, bourgeois, de Froide-Rue, qui l'a nommée Ester.

Item. Audit prêche a été baptisé le fils de **Thomas La Douespe**, bourgeois de Froide-Rue, et l'un des anciens de cette Eglise, et de Françoyse Le Maistre, sa femme, lequel a été présentée par noble homme Me Françoys Malherbe, sieur Digny et conseiller magistrat pour le roi au siège présidial en cette dite ville, qui l'a nommé Eléazar.

Item. Le vendredi, 12e jour de ce mois, au prêche fait par ledit Duval, au tripot, a été baptisée la fille de **Jehan Le Canu** et de Perrine, sa femme, présentée par honorable homme Georges Lespine, bourgeois, et l'un des diacres de Saint-Etienne, en cette ville, qui l'a nommée Marie.

Le samedi, 13e jour, a été baptisé par Monsieur Duval, ministre, au prêche qu'il a fait au quartier de Saint-Jean, le fils de Me **Jaques Lequern** et de Florence, sa femme, du quartier de Saint-Jean, lequel a été présenté par Me Marin du Vicquet, docteur en médecine, dudit quartier, qui l'a nommé Jacques.

Le dimanche, 14e jour de juillet, ont été baptisés par Monsieur Pinson, ministre, au prêche qu'il a fait au matin au quartier de Saint-Jean, trois enfants dont les noms ensuivent :

Le fils de **Pierre de La Roche** et de (***), du quartier de Saint-Jean, lequel a été présenté par Me Laurens Liégard, dudit quartier, qui l'a nommé Jehan.

Item. Le fils de **Thomas Jourdain** et de Jeanne, sa femme, dudit quartier de Saint-Jean, lequel a été présenté par Artur Minfant, du quartier de Saint-Pierre, qui l'a nommé David.

Item. La fille de **Marie Louyte**, du quartier de Saint-Jean, laquelle a été présentée au baptême par Michel Piquot, bourgeois, dudit quartier, et l'un des diacres dudit lieu, qui l'a nommée Anne. Sera noté que cette dite fille n'est légitime, de quoi le nom de père n'est mis.

Item. Ledit jour, au prêche fait de relevée au tripot à blé en cette dite ville, par Monsieur Duval, ministre, a été baptisée la fille de **Michel Aubery** et de Renée, sa femme, du quartier de Saint-Pierre, laquelle a été présentée par Nicollas de La Ruelle, dudit lieu, qui l'a nommée Susanne.

Le mardi, 16e jour, a été baptisé par Monsieur Pinson, au prêche qu'il a fait au quartier de Saint-Jean, le fils de Me **Jehan Rouland** et de Rauline, sa femme, demeurant au quartier de Saint-Jean, lequel a été présenté par honorable homme Me Henry Brunet, docteur en médecine, dudit quartier, qui l'a nommé Jaques.

Le dimanche, 21e jour de juillet, ont été baptisés trois enfants par Monsieur Pinson, ministre, au prêche qu'il a fait ce matin au tripot à blé, desquels les noms ensuivent :

Le fils de **Jaques Pinel** et de Jaqueline Heuzey, sa femme, du quartier de Saint-Pierre, lequel a été présenté par honorable homme Michel Julien, du quartier de Froide-Rue, qui l'a nommé Jaques.

Item. Le fils de **Pasquier Paysant** et de Catherine, sa

femme, du quartier du Bourg l'Abbesse, lequel a été présenté par Gilles Paysant, du quartier de Saint-Pierre, qui l'a nommé Jacob.

Item. La fille de **Pierre de Baally** et de Susanne, sa femme, du quartier de La Follye, laquelle a été présentée par Pierre Scelles, du quartier de Saint-Pierre, qui l'a nommée Marie.

Item. Ledit jour, au prêche d'après-midi, fait par ledit Pinson, audit lieu, du tripot, a été baptisé le fils de **Martin Bauchet** et de Marie Danion (1), sa femme, du quartier de Froide-Rue, lequel a été présenté par honorable homme Jehan Leclerc, dit Saint-Christofle, l'un des anciens de cette Eglise au quartier de Saint-Pierre, et bourgeois dudit lieu, qui l'a nommé Pierre.

Item. Ledit jour, a été baptisée par Monsieur Duval, ministre, au prêche qu'il a fait au quartier de Saint-Jean, la fille de **Pierre Fouquot** et Anne Lorguilleux, sa femme, du quartier de Saint-Jean, laquelle a été présentée par Jehan Olivier, dudit lieu, qui l'a nommée Susanne.

Le lundi, 22e jour, a été baptisé par Monsieur Duval, ministre, au prêche qu'il a fait au tripot à blé, le fils de **Jehan Le Roy** et de Girette, sa femme, du quartier de Saint-Julien, lequel a été présenté par Me Jaques Varin, sergent royal en cette ville, demeurant audit quartier de Saint-Julien, qui l'a nommé Daniel.

Le mardi, 23e jour de juillet, ont été baptisés par Monsieur Duval, ministre, au prêche qu'il a fait au quartier de Saint-Jean, deux enfants dont les noms ensuivent :

(1) Or Danjou.

Le fils de **Jehan de la Touche** et de Ysabeau, sa femme, du quartier de Saint-Jean, lequel a été présenté audit baptême par Jehan Gille, dudit lieu, qui l'a nommé Jehan.

Item. Le fils de **Pierre Anquetil** et de Florence, sa femme, du quartier de Saint-Pierre, lequel a été présenté audit baptême par honorable homme Me Jaques de Saint-Germain, dudit lieu de Vaucelles, qui l'a nommé Jaques.

Le mercredi, 25e jour, a été baptisée par Monsieur Duval, ministre, au prêche qu'il a fait au tripot à blé, la fille de **Jehan Le Marchand** et de Jeanne sa femme, laquelle a été présenté par honorable homme Me Hugues Estienne, du quartier de Saint-Julien, qui l'a nommée Magdalène.

Le jeudi, 25e jour, au prêche fait (***) ledit Duval, ministre, au quartier de Saint Jean, ont été baptisées deux enfants dont les noms ensuivent :

La fille de Me **Loys Goubin** et de Olive, sa femme, du quartier de Saint-Jean, laquelle a été présentée par honorable homme Nicolas Boulard, sergent royal en cette ville, demeurant à Vaucelles, qui l'a nommée Marie.

Item. La fille de **Marin Le Corsu** et de Jeanne, sa femme, du quartier de Saint-Jean, laquelle a été présentée par Jehan Le Marié, dudit lieu, qui l'a nommée Elizabeth.

Le dimanche, 28e jour de juillet, a été baptisée par Monsieur Duval, ministre, au prêche qu'il a fait ce matin au tripot à blé la fille de **Marin du Pont** et de Phlippine, sa femme, du quartier de Saint-Pierre, laquelle a été présentée par honorable homme Me Jacques Quesnel, demeurant audit lieu, qui l'a nommée Anne.

Item. Cedit jour au prêche fait au matin par Monsieur Duval, ministre, au quartier de Saint-Jean, ont été baptisés deux enfants dont les noms ensuivent :

Le fils de **Nicolas Gueuteville**, receveur des deniers communs de cette ville, et l'un des anciens de ladite Eglise, audit quartier de Saint-Jean, lequel a été présenté par honorable homme Jehan Langevin, drapier, du quartier de Saint-Pierre, qui l'a nommé Jehan.

Item. La fille de **Jehan Ely** et de Guillemine, sa femme, du quartier de Vaucelles, laquelle a été présentée par Robert Grouet, du quartier de Saint-Sauveur, qui l'a nommée Suzanne.

Item. Ledit jour, au prêche de relevée fait audit quartier de Saint-Jean, par ledit Pinson, ministre, a été baptisée la fille de **Hector Le Chesne** et de Marion Berot, sa femme, du quartier de Saint-Jean, laquelle a été présentée par Sanxon Le Febvre, de Froide-Rue, qui l'a nommée Suzanne.

Item. Le lundi, 29e jour, ont été baptisés par Monsieur Pinson, ministre, au prêche fait au tripot à blé, deux enfants dont les noms ensuivent :

Le fils de **Jehan du Mont** et de Marguerite, sa femme, du quartier de Saint-Pierre, lequel a été présenté par honorable homme Me Pierre Patrixe, l'un des diacres de cette Eglise, du quartier de Saint-Jean, qui l'a nommé Pierre.

Item. La fille de Maître **Aymar Mallet** et de Julienne, sa femme, laquelle a été présentée par noble homme Jaques de Bures, sieur de Clinchant, qui l'a nommée Marie.

Le mercredi, dernier jour de juillet, a été baptisé, par Monsieur Pinson, ministre, au prêche qu'il a fait au tripot à

blé, la fille de **Ouldard Ogier** et de Catherine, sa femme, du quartier de Saint-Jean, laquelle a été présentée par honorable homme Me Jehan du Chemin, le jeune, qui l'a nommée Elizabeth.

Le jeudi, 1er jour d'août 1566, ont été baptisées par Monsieur Pinson, ministre, au prêche qu'il a fait au quartier de Saint-Jean, deux enfants dont les noms ensuivent :

La fille de noble homme **Georges Fouques**, sieur du Mesnil-Oger, et de demoiselle (***) Bouchard, sa femme, du quartier de Saint-Jean, laquelle a été présentée par honorable homme Me Olivier de Brunville, écuyer, lieutenant général de Monsieur Le Bailli de Caen, qui l'a nommée Anne.

Item. La fille de **Allain Collette** et de Foy, sa femme, du quartier de Saint-Julien, laquelle a été présentée par Jehan Baston, maçon, du quartier de Saint-Pierre, qui l'a nommée Elizabeth.

Le vendredi, 2e jour d'août, au prêche fait par Monsieur Pinson, ministre, au tripot à blé, ont été baptisés deux enfants dont les noms ensuivent :

Le fils de **Laurens Perrenelle** et de Noëlle, sa femme, du quartier de Saint-Pierre, lequel a été présenté par honorable homme Me Jaques Chrestien, docteur en médecine, dudit quartier, qui l'a nommé Jaques.

Item. La fille de **Germain Esnouf** et de Nicole, sa femme, du quartier de Froide-Rue, laquelle a été présentée par honorable homme Girot Robert, dudit lieu, qui l'a nommée Anne.

Le dimanche, 4e jour d'août, a été baptisée par Monsieur Pinson, ministre, au prêche qu'il a fait ce matin au tripot à blé, la fille de **Guillaume Le Roux** et de Michelle, sa

femme, demeurant à la Maladerie, laquelle a été présentée par Pierre Briant, dudit lieu, qui l'a nommée Anne.

Item. Ledit jour, a été baptisée par Monsieur Duval, ministre, au prêche qu'il a fait ce matin au quartier de Saint-Jean, la fille de **Martin Vidye** et de Marguerite Rogier, sa femme, du quartier de Saint-Jean, laquelle a été présentée par Michel Froment, et nommée Jeanne, par Jeanne Rogier, veuve de Guillaume Le Poytevin, dudit lieu.

Item. A été baptisée cedit jour de relevée par Monsieur Pinson, ministre, au prêche qu'il a fait au tripot à blé, la fille de **Nicolas Guillemette** et de Jeanne, sa femme, de Saint-Etienne, laquelle a été présentée par Vigor Aquard, du quartier de Saint-Jean, qui l'a nommée Marie. (Approuvé de Saint-Etienne.)

Le lundi, 5e jour d'août, a été baptisé par Monsieur Duval, ministre, au prêche qu'il a fait au tripot à blé, le fils de noble homme **Jehan Le Valloys**, sieur d'Ifz, et de demoiselle Fresnel, sa femme, demeurant à la paroisse de Bretheville-la-Pavée, lequel a été présenté par noble homme Me Jaques Fresnel, sieur du Boys, qui l'a nommé Samuel.

Le mercredi, 7e jour d'août, a été baptisée par Monsieur Duval, ministre, au prêche qu'il a fait au tripot à blé, la fille de **Guillaume Le Pareur** et de Marie, sa femme, du quartier de Saint-Pierre, laquelle a été présentée par Martin Bauches, bourgeois, du quartier de Froide-Rue, et nommée par Catherine Désobeaux, femme de Me Jehan de La Rocque, contrôleur général en Normandie des Finances, laquelle l'a nommée Marie.

Le vendredi, 9e jour, ont été baptisés par Monsieur Duval,

ministre, au prêche qu'il a fait au tripot à blé, deux enfants dont les noms ensuivent :

Le fils de **Denys Tallebot** et d'Anne Hurey, sa femme, du quartier de Saint-Jean, lequel a été présenté par Guillaume Noël, boucher, du quartier de Saint-Etienne, qui l'a nommé David.

Item. Le fils de **Nicolas Blanche-Cappe** et de Marie, sa femme, de la paroisse de Vieux, lequel a été présenté par Pierre Deguette, du quartier de Saint-Jean, qui l'a nommé Pierre.

Le dimanche, 11e jour d'août, ont été baptisés par Monsieur Duval, ministre, au prêche qu'il a fait le matin au tripot à blé, deux enfants dont les noms ensuivent :

Le fils de **Michel Besnard** et de Ursine, sa femme, du quartier de Froide-Rue, lequel a été présenté par Jehan Langevin, du quartier de Saint-Pierre, qui l'a nommé Jaques.

Item. La fille de **Thomas Le Gros** et de Ysabeau, sa femme, du quartier de Saint-Pierre, laquelle a été présentée par honorable homme Pierre Bourdon, sieur de Roquereul, bourgeois, dudit quartier, qui l'a nommée Rachel.

Item. Ledit jour a été baptisé par Monsieur Pinson, ministre, au prêche qu'il a fait au quartier de Saint-Jean au matin, le fils de **Françoys Baron** et Mariette, sa femme, du quartier de Saint-Jean, lequel a été par Michel Savoye, dudit lieu, qui l'a nommé Phlippe.

Item. Ledit jour, a été baptisée par ledit sieur Pinson, ministre, au prêche qu'il a fait de relevée audit lieu, du quartier de Saint-Jean, ladite fille de **Benest Luart** et d'Ysabeau, sa femme, du quartier de Vaucelles, ladite fille

présentée par Monsieur Pierre Clément, dudit lieu, qui l'a nommée Anne.

Item. Ledit jour de dimanche, 11e, ont été baptisés par Monsieur Duval, ministre, au prêche qu'il a fait cedit jour de relevée audit lieu du tripot, quatre enfants dont les noms ensuivent :

Le fils d'honorable homme Me **Pierre Pinson**, ministre, de la parole de Dieu en l'Eglise réformée de cette ville de Caen, et de Martine Desterville, sa femme, lequel a été présenté par honorable homme Abel Desterville, bourgeois, demeurant au quartier de Froide-Rue, qui l'a nommé Abel.

Item. Le fils de **Guillaume Le Sueur** et de Rauline Testard, sa femme, du quartier de Saint-Pierre, lequel a été présenté par honorable homme Me Eustace Guillet, avocat au siège présidial de cette ville, qui l'a nommé Abraham.

Item. Le fils de **Gilles Asselin** et de Jeanne, du quartier du Bourg-l'Abbé, lequel a été présenté par Jehan Le Moyne, de la paroisse de Feuguerolles, qui l'a nommé Pierre.

Item. La fille d'honorable homme **Gervais Gemiret**, bourgeois et l'un des diacres de cette Eglise, au quartier du Vaugueux, laquelle a été présentée par honorable homme Guillaume Renouf, du quartier de Saint-Pierre, qui l'a nommée Ester.

Le dimanche, 18e jour d'août, a été baptisée la fille de **Guillaume Vauquelin** et de Ysabeau, sa femme, du quartier de Saint-Pierre, laquelle a été présentée par Guillaume de Marne, du quartier de Saint-Jean, qui l'a nommée Marie. Ledit baptême administré par Me Gilles de Guette, ministre de l'Eglise réformée, à Mimbrey, au prêche qu'il a fait ce matin audit lieu du tripot à blé, en cette ville de Caen.

Le mercredi, 21e jour d'août, a été baptisé par Monsieur Duval, ministre, au prêche qu'il a fait au tripot à blé, le fils de **Gilles Fouache** et de Magdalène, sa femme, du quartier de Saint-Pierre, lequel a été présenté par honorable homme Yvon Gouville, dudit lieu, qui l'a nommé Ruben.

Le vendredi, 23e jour, a été baptisé le fils de **Pierre Le Haguays**, de la paroisse de Saint-Pierre, par Monsieur Duval, ministre, au prêche qu'il a fait au tripot à blé, lequel a été présenté par honorable homme Guillaume Cœuret, bourgeois, du quartier de Saint-Pierre, qui l'a nommé Pierre.

Le dimanche, 25e jour, ont été baptisés par Monsieur Pinson, ministre, au prêche qu'il a fait de relevée au quartier de Saint-Jean, deux enfants dont les noms ensuivent :

Le fils de **Nicolas Girot** et de Mariette, sa femme, du quartier de Saint-Jean, lequel a été présenté par honorable [homme] Nicolas Le Galloys, bourgeois, du quartier de Saint-Pierre, qui l'a nommé David.

Item. La fille de **Richard Beaujour** et de Phlippine, sa femme, dudit quartier de Saint-Jean, laquelle a été présentée par Robert Guillemin, dudit quartier, qui l'a nommée Marie.

Le lundi, 26e jour d'août, ont été baptisés par Monsieur Pinson, ministre, au prêche qu'il a fait au tripot à blé en cette dite ville, trois enfants dont les noms ensuivent :

Le fils de **Pierre Nicole**, bourgeois, de Froide-Rue de cette ville et de Jaqueline, sa femme, lequel a été présenté par honorable homme Thomas Coulomb, bourgeois, et l'un des anciens dudit quartier de Froide-Rue, qui l'a nommé Thomas.

Item. Le fils de noble homme **Jehan Bernard**, sieur de Poussy, et de demoiselle Ysabeau Jodon, sa femme, du quar-

tier de Bourg-l'Abbesse, lequel a été présenté par noble homme Guillaume Le Bourgeoys, sieur de Navarre, du quartier de Saint-Pierre, qui l'a nommé Jehan.

Item. La fille de **Jaques Le Tailleur** et de Maciotte Julien, sa femme, de la Neuve-Rue, quartier de Saint-Jean, laquelle a été présentée par Robert Regnier, du quartier de Saint-Pierre, qui l'a nommée Elisabeth.

Le mardi, 21e jour, a été baptisée la fille de **Richard Basset** et de Noëlle Le Febvre, sa femme, du quartier de Saint-Jean, laquelle a été présentée par honorable homme Me Guillaume Labbé, dudit lieu, qui l'a nommée Sarra. Ledit baptême administré par Monsieur Pinson, au prêche qu'il a fait au tripot à blé, deux enfants dont les noms ensuivent:

Le fils de **Pierre Farou** et de Florence, sa femme, du quartier de Saint-Jean, lequel a été présenté par Guillaume Pouret, qui l'a nommée Daniel.

Item. La fille de **Jaques Le Maschrier** et de Jeanne de La Rue, sa femme, laquelle a été présentée par honorable homme Gilles Fillastre, bourgeois de Caen, du quartier de Saint-Pierre, qui l'a nommée Magdalène.

Le dimanche, premier jour de septembre, a été baptisé par Monsieur Pinson, ministre, au prêche qu'il a fait au tripot à blé en cette ville, le fils de **Jehan Le Maistre**, fils de Thomas et de Marguerite, sa femme, du quartier de Froide-Rue, lequel a été présenté par honorable homme Guillaume Le Maistre, boucher, bourgeois dudit lieu de Froide-Rue, qui l'a nommé Pierre.

Item. Ledit jour a été baptisée par Monsieur Duval, ministre, au prêche qu'il a fait de relevée au quartier de Saint-Jean, la fille de **Hubert Baudouyn** et de Bertine, sa femme,

du quartier de Saint-Jean, laquelle fille a été présentée au baptême par Michel Maillard, dudit quartier, qui l'a nommée Magdalène.

Le lundi, 2e jour, a été baptisé par Monsieur Duval, ministre, au prêche qu'il a fait au tripot à blé, le fils de **Gieffroy de Troysmont** et de Catherine Le Febvre, sa femme, du quartier de Froide-Rue, lequel a été présenté par honorable homme Jehan de Troysmont, frère dudit Gieffroy, du quartier de Saint-Etienne, qui l'a nommé Jaques.

Le mercredi, 4e de septembre, a été baptisé par Monsieur Duval, ministre, au prêche qu'il a fait au tripot à blé, le fils de **Jehan Le Sauvage** et de Jaqueline, sa femme, maître meunier, demeurant au moulin de Saint-Pierre, lequel a été présenté par honorable homme Nicolas Le Galloys, bourgeois, demeurant au quartier de Saint-Pierre, qui l'a nommé Thomas.

Le dimanche, 8e jour de septembre, a été baptisée la fille de **Guillaume Maheust** et de Jeanne, sa femme, du quartier de Saint-Jean, laquelle a été présentée par Vincent Moem, dudit lieu, qui l'a nommée Anne. Ledit baptême administré par Monsieur Pinson, ministre, au prêche qu'il a fait au matin, au quartier de Saint-Jean.

Le mercredi, 11e jour de septembre, ont été baptisées par Monsieur Pinson, ministre, au prêche qu'il a fait au tripot à blé, deux enfants dont les noms ensuivent :

La fille de **Gilles Le Febvre** et de Jeanne Legrand, sa femme, du quartier de Saint-Pierre, laquelle a été présentée par Me Robert Le Cesne, dudit quartier, et nommée par demoiselle Denyse de Grandrue, femme de noble homme Jehan Scelle, sieur de Lestanville, qui l'a nommée Marie.

Item. La fille de **Guillaume Cœuret** et de Perrine, sa

femme, du quartier du Bourg-l'Abbé, laquelle a été présentée par Pierre Le Maistre, dudit lieu, qui l'a nommée le nom de Hester (*sic*).

Le vendredi, 13e jour de ce mois, ont été baptisés par Monsieur Pinson, ministre, au prêche qu il a fait au tripot à blé, deux enfants dont les noms ensuivent :

Le fils de noble homme **Robert Baillehache**, sieur de la Corderye, et de demoiselle Françoyse Mesnage, sa femme, demeurant audit lieu de la Corderye, du quartier de Saint-Gilles, lequel a été présenté par noble homme Guillaume Ménage, sieur de Caigny, qui l'a nommé Jaques.

Item. La fille **Robert Le Perruquier** et de Jeanne, sa femme, du quartier du Bourg-l'Abbé, laquelle a été présentée par honorable homme Guillaume Giffart, de Froide-Rue, qui l'a nommée Ester.

Le dimanche, 15e jour de septembre, a été baptisé par Monsieur Pinson, ministre, au prêche qu'il a fait ce matin au tripot à blé en cette ville, le fils de **Pierre Bieurron** et de Denyse, sa femme, du quartier du Bourg-l'Abbesse, lequel a été présenté par Guillaume Gaffet, dudit quartier, qui l'a nommé Jhérémye.

Item. Ledit jour, ont été baptisées par Monsieur Duval, ministre, au prêche qu'il a fait de relevée audit quartier de Saint-Jean, trois enfants dont les noms ensuivent :

La fille de noble homme **Joachim Ruault**, écuyer, sieur de Condé, et Marie de Sémilly, sa femme, demeurant en la paroisse de Louvigny, laquelle fille a été présentée par noble homme Me Jehan Troplong, sieur de Livry, et nommée par demoiselle (***), femme de noble homme Jehan Desterville, qui l'a nommée Ester.

Item. La fille de **Jaques Gondouyn** et de Perrette, sa femme, de la Neuve-Rue, quartier de Saint-Jean, laquelle a été présentée par Laurens Fontaine, dudit lieu, qui l'a nommée Judich.

Item. La fille de **Jehan Luard** et de Mariette, sa femme, du quartier de Vaucelles, laquelle a été présentée par Maître Jaques de Saint-Germain, dudit lieu, qui l'a nommée Judich.

Le mardi, 17e jour de septembre, ont été baptisés par Monsieur Duval, ministre, au prêche qu'il a fait au quartier de Saint-Jean, deux enfants dont les noms ensuivent :

Le fils de **Michel Toulorge** et de Rauline, sa femme, du quartier de Saint-Pierre, lequel a été présenté par honorable homme Me Guillaume Le Petit, dudit lieu, qui le nommera Pierre (*sic*).

Item. Le fils de **Robert Robillard**, l'aîné, et de Catherine, sa femme, du quartier de Saint-Julien, lequel sera présenté (*sic*) par Michel Martiet (1), qui l'a nommé Jehan.

Le mercredi, 18e jour, ont été baptisés par Monsieur Pinson, ministre, au prêche qu'il a fait au tripot à blé, deux enfants dont les noms ensuivent :

Le fils de noble homme Me **Jaques de Caumont**, écuyer, sieur de (***), et de demoiselle Claude Le Sueur, sa femme, du quartier de Saint-Pierre, lequel a été présenté par noble homme Me Michel de Repuchon, receveur, demeurant audit quartier de Saint-Pierre, qui l'a nommé David.

Item. La fille de **Marin La Vie** et de Martine, sa femme,

(1) Or Martia.

du quartier de Saint-Jean, laquelle a été présentée par Laurens Fonteine, dudit lieu, qui l'a nommée Marie.

Le vendredi, 20e jour de septembre, a été baptisé le fils de **Loys Turgot**, écuyer, sieur Destourailles, conseiller du Roi, notre Sire, au siège présidial en cette ville de Caen, et de demoiselle (***), lequel a été présenté par noble homme Me Taugin Sorin, sieur de Lessey, conseiller pour le Roi au siège présidial dudit Caen, lequel qui l'a nommé Syméon.

Le dimanche, 22e jour, a été baptisée la fille de **Jaques Mary** et de Laurence Basly, sa femme, par Monsieur Pinson, ministre, au prêche qu'il a fait de relevée au quartier de Saint-Jean, laquelle fille a été présentée par Robert Berée, dudit quartier, qui l'a nommée Anne.

Le lundi, 23e jour, ont été baptisés par Monsieur Pinson, ministre, au prêche qu'il a fait au tripot à blé, deux enfants dont les noms ensuivent :

Le fils de **Nicolas Gervaise** et de Catherine de Sainct-Jehan, sa femme, du quartier de Froide-Rue, lequel a été présenté par Denys Bellenger, du quartier de Saint-Sauveur, qui l'a nommé Thimotée.

Item. La fille de **Gabriel Le Riche** et de Jeanne, sa femme, du quartier de Saint-Pierre, et nommée par demoiselle Marguerite de Rouville, veuve de défunt noble homme Jaques d'Auberville, en son vivant Bailli de cette ville de Caen, qui l'a nommée Marthe.

Le mardi, 24e jour de septembre, a été baptisé le fils de **Léonard Olivier** et de Rogère, sa femme, du quartier de Saint-Etienne, lequel a été présenté par Jaques Richard, dudit lieu, qui l'a nommé Abraham. Ledit baptême adminis-

tré par Monsieur Pinson, au prêche qu'il a fait au quartier de Saint-Jean.

Le mercredi, 25e jour de ce mois, a été baptisée par Me Jehan Noë, au prêche qu'il a fait au tripot à blé en cette ville de Caen, ministre de l'Eglise de Saincte-Marie-aux-Engloys, la fille de Maître **Claude Buysson**, écuyer, docteur aux droits et sieur de Corson, et de Marie Le Sueur sa femme, du quartier de Saint-Pierre, laquelle a été présentée par honorable homme Me Jaspar Le Marchant, écuyer, licencié aux lois, avocat postulant en la Cour du Parlement de Rouen, qui l'a nommée Marie.

Le jeudi, 26e jour, a été baptisé par Monsieur Pinson, ministre, au prêche qu'il a fait au quartier de Saint-Jean, le fils de **Jehan Le Roux** et de Magdalène, sa femme, du quartier de Saint-Jean, lequel a été présenté par Guillaume Ouldin, dudit lieu, qui l'a nommé Josué.

Le vendredi, 27e jour de septembre, a été baptisé par Monsieur Pinson, ministre, au prêche qu'il a fait au tripot à blé le fils de **Richard Le Presbtre**, du métier de maçon, et de Anne, sa femme, du quartier du Bourg-l'Abbesse, lequel a été présenté par Jehan Massieu, du métier de carrieur, du quartier de Vaucelles, qui l'a nommé Jehan.

Le dimanche, 29e jour, au prêche du matin fait au tripot à blé, par Monsieur Pinson, ministre, a été baptisée la fille de **Jehan Blondel** et de Phlippine, sa femme, de Saint-Germain-de-la-Blancheherbe, laquelle a été présentée par Michel Briant, de Saint-Nicolas de Caen, qui l'a nommée Anne.

Item. Ledit jour de dimanche, au prêche d'après-midi fait

audit lieu, du tripot, par ledit Pinson, ministre, ont été baptisés deux enfants dont les noms ensuivent :

Le fils d'honorable homme **Thomas Allain**, l'un des anciens de cette Eglise, au quartier de Saint-Pierre et de Cardine, sa femme, lequel a été présenté par Jehan Le Febvre, dudit quartier, qui l'a nommé Jean.

Item. La fille de **Jehan Guillemette** et de Marie, sa femme, du quartier du Vaugueux, laquelle a été présentée par honorable homme Michel Le Febvre, l'un des anciens de cette Eglise, au quartier de Saint-Jean, qui l'a nommée Marie.

Le dimanche de relevée, au prêche fait par Monsieur Duval, ministre, au quartier de Saint-Jean, a été baptisé le fils de **Jehan Olivier**, menuisier et de (***), sa femme, demeurant à la Neuve-Rue, lequel a été présenté par Loys Busnel, dudit lieu, qui l'a nommé Daniel.

Item. Le lundi, dernier jour de septembre, au prêche fait au tripot à blé par Monsieur Duval, ministre, le fils de **Raullin Quiriel** et de Laurence, sa femme, du quartier de Saint-Pierre, lequel a été présenté par Jehan Martin, dudit lieu, qui l'a nommé Pierre.

Le vendredi, 4e jour d'octobre 1566, ont été baptisés par Monsieur Duval, ministre, au prêche qu'il a fait au tripot à blé, trois enfants dont les noms ensuivent :

La fille de **Gabriel Le Petit** et de Marguerite, sa femme, du quartier de Saint-Jean, laquelle a été présentée par Jehan Petit, dudit lieu, qui l'a nommée Anne.

Ledit vendredi, 4e jour d'octobre, ont été baptisés par

Monsieur Duval, ministre, audit prêche qu'il a fait au tripot à blé, deux enfants dont les noms ensuivent :

Le fils de **Colas Le Hérichy** et de Marie, sa femme, du quartier de Saint-Etienne, lequel a été présenté par Guyon Le Hérichy, dudit lieu, qui l'a nommé Jehan (1).

Item. Le fils de **Guillaume Goguet** l'un des anciens de cette Eglise, du quartier de Vaucelles, et de Adriane, sa femme, lequel a été présenté par honorable homme Maître Françoys Le Petit, du quartier de Saint-Pierre, qui l'a nommé Thomas (2).

Le samedi, cinquième jour de ce mois, ont été baptisées par Monsieur Pinson, ministre, au prêche qu'il a fait au quartier de Saint-Jean, deux enfants dont les noms ensuivent :

La fille de **Guillaume Huet**, écuyer, sieur de la Rivière, procureur au siège présidial de cette ville et de Magdalène, sa femme, laquelle a été présentée par Pierre Clément, du quartier de Vaucelles, et nommée Susanne par Phlippes Dectot, femme de Me Gilles Clérembault, tous dudit quartier de Saint-Jean.

Item. La fille de **Phlippes Minot** et de Raullette, sa femme, du quartier de Saint-Jean, laquelle a été présentée par Me Thomas Guérin, dudit lieu, qui l'a nommée Susanne.

Le dimanche, 6e jour d'octobre, ont été baptisés par Monsieur Duval, ministre, au prêche qu'il a fait de relevée au tripot à blé, quatre enfants dont les noms ensuivent :

---

(1) « Approbo Duval. »

(2) « Approbo Goguet. »

Le fils de **Nicolas Patry**, maréchal, et de Jeanne, sa femme, du quartier du Vaugueux, lequel a été présenté par honorable homme Me Hugues Estienne, du quartier de Saint-Julien, qui l'a nommé Jacob.

Item. Le fils de Me **Thomas Le Saige** et de Jeanne, sa femme, du quartier de Saint-Etienne, lequel a été présenté par Michel Potier, du quartier de Vaucelles, qui l'a nommé Isaac.

Item. La fille de **Jehan L'Angevin**, drapier, et de Charlotte, sa femme, du quartier de Saint-Pierre, laquelle a été présentée par André Langevin, son frère, dudit quartier, qui l'a nommée Anne.

Item. La fille de **Jehan Coquerel** et de Caterine, sa femme, du quartier de Saint-Jean, laquelle a été présentée par honorable homme Denys Tyrel, l'un des diacres de cette Eglise, au quartier de Saint-Pierre, qui l'a nommée Elizabeth.

Item. Ledit jour, a été baptisé par Monsieur Pinson, ministre, au prêche qu'il a fait de relevée au quartier de Saint-Jean, le fils de **Germain Quentin** et de Mariette Lucas, sa femme, du quartier de Saint-Jean, lequel a été présenté par Jehan Bouquet, dudit quartier, qui l'a nommé Pierre.

Le lundi 7e jour d'octobre, ont été baptisés par Monsieur Pinson, ministre, au prêche qu'il a fait au tripot à blé, trois enfants dont les noms ensuivent :

Le fils de **Guillaume Bauches** et de Françoyse, sa femme, du quartier de Froide-Rue, lequel a été présenté par Phlippes Gauguain, du quartier de Saint-Etienne, qui l'a nommé Jaques.

Item. La fille de **Loys Myette** et de Jeanne, sa femme,

du quartier du Bourg-l'Abbé, laquelle a été présentée par honorable homme Marin Asire, du métier de teinturier, l'un des anciens de cette Eglise, au quartier de Saint-Pierre, qui l'a nommée Marie.

Item. La fille d'honorable homme Me **Robert Morin** et de Thomasse, sa femme, du métier de drapier, du quartier de Saint-Pierre, laquelle a été présentée par Michel Gyot, du quartier de Saint-Etienne, qui l'a nommée Anne.

Le mercredi, 9e jour, ont été baptisés par Monsieur Pinson, ministre, au prêche qu'il a fait au tripot à blé, deux enfants dont les noms ensuivent :

Le fils de **Robert Hébert** et de Françoyse, sa femme, du quartier de Vaucelles, lequel a été présenté par Jaques Hébert, dudit lieu, qui l'a nommé Jaques.

Item. La fille de **Guillaume Crevon** et de Hélaine, sa femme, du quartier de Froide-Rue, laquelle a été présentée par Jehan Le Sauvage, dudit quartier de Froide-Rue, qui l'a nommée Marie.

Le jeudi, 6e jour d'octobre, a été baptisé par Monsieur Pinson, ministre, au prêche qu'il a fait au quartier de Saint-Jean, le fils de **Gilles Le Barroys** et de Perrine Trouquet, sa femme, du quartier de Saint-Jean, lequel a été présenté par Me Julien Le Barroys, qui l'a nommé Daniel.

Le vendredi, 11e jour d'octobre, a été baptisée par Monsieur Pinson, ministre, au prêche qu'il a fait au tripot à blé, la fille de **Michel Phlippe** dit Bayeux, et Collette, sa femme, du quartier de Saint-Pierre, laquelle a été présentée par Thomas Gondouyn (1), dudit lieu, qui l'a nommée Anne.

(1) Garin erased.

Le samedi, 12e de ce mois, a été baptisée la fille de **Martin Perrée** et de Jeanne de Cingal, sa femme, du quartier de Saint-Jean, laquelle a été présentée par Supplys de Gueudeville, dudit lieu, qui l'a nommée Anne. Ledit baptême administré par Monsieur Duval, au prêche qu'il a fait ce matin, au quartier de Saint-Jean, la fille de Me **Béroald Marège**, docteur en médecine, et de Jeanne Estienne, sa femme, du quartier de Saint-Jean, laquelle a été présentée par noble homme Me Olivier de Brunville, lieutenant de Monsieur le Bailli de Caen, qui l'a nommée Jeanne.

Le lundi, 14e jour d'octobre, ont été baptisés, par Monsieur Maître Jehan Marie, ministre de l'Eglise de Periers, au prêche qu'il a fait au tripot à blé de cette ville de Caen, deux enfants dont les noms ensuivent :

Le fils de **Hervieu Regnier** et de Collette, sa femme, du quartier de Saint-Pierre, lequel a été présenté par Syméon Lescharpy, dudit lieu, qui l'a nommé Syméon.

Item. La fille de **Guillaume Costé** et de Catherine, sa femme, du quartier de Saint-Etienne, laquelle a été présentée par Me Julien (***) et nommée par demoiselle Catherine de Verrières, qui l'a nommée Magdalène.

Le mercredi, 16e jour de ce mois, a été baptisé par Monsieur Duval, ministre, au prêche qu'il a fait au tripot à blé, le fils de **Jaques Le Maistre**, du métier de chandelier, et de Magdalène Graindorge, sa femme, du quartier de Froide-Rue, lequel a été présenté par honorable homme Me Loys Poullain, avocat, en cette dite ville, qui l'a nommé Jaques.

Le vendredi, 18e jour, a été baptisé par Monsieur Duval, ministre, au prêche qu'il a fait au tripot à blé, en cette dite ville, le fils d'honorable homme **Guillaume Le Maistre**,

bourgeois, et d'Anne Martin, sa femme, du quartier de Froide-Rue, lequel a été présenté par honorable homme Thomas Le Maistre, son frère, et l'un des diacres de cette dite Eglise, au quartier de Saint-Etienne, qui l'a nommé David.

Le dimanche, 20e jour d'octobre, ont été baptisés par Monsieur Duval, ministre, au prêche qu'il a fait au tripot à blé ce matin en cette dite ville, trois enfants dont les noms ensuivent :

Le fils de **Jean Roulland**, l'aîné, et de Pasquette, sa femme, de la paroisse de Rauville, lequel a été présenté par noble homme Me Jehan Basire, procureur pour le Roi, notre sire, en la vicomté de Caen, du quartier de Saint-Pierre, qui l'a nommé Jacob.

Item. Le fils de **Jehan Ripauld** et de Denyse, sa femme, demeurant à Buron, quartier de Saint-Contest, lequel a été présenté par honorable homme Raullet Coulomb, bourgeois, du quartier de Froide-Rue, qui l'a nommé Jérémie.

Item. La fille de **Martin Faucon** et Agnez, sa femme, laquelle a été présentée par Richard Morin, dudit quartier du Bourg-l'Abbé, qui l'a nommée Marie.

Le mardi, 22e jour, ont été baptisés par Maître Jehan Vaultier, ministre de la parole de Dieu en l'Eglise réformée de Sequeville, au prêche qu'il a fait au quartier de Saint-Jean, en cette ville deux enfants dont les noms ensuivent :

Le fils de **Charles de Bourgueville** et Margarite, sa femme, du quartier de Saint-Jean, lequel a été présenté par noble homme Me Phlippes Daveau, commis de Monsieur le général de Normandie, dudit lieu, qui l'a nommé Daniel.

Item. Le fils de **Guillaume Guedon** et de Lorence, sa

femme, dudit quartier de Saint-Jean, lequel a été présenté par Regnauld du Mont, dudit lieu, qui l'a nommé Jérémie.

Le mercredi, 23e jour d'octobre, a été baptisé le fils de **Loys Vigor**, cordonnier, et de Jeanne Porée, sa femme, du quartier de Saint-Pierre, lequel a été présenté par Maître Robert Poret, du quartier de Saint-Jean, qui l'a nommé Pierre, lequel baptême a été administré par Me Jehan Marie, ministre de la parole de Dieu en l'Eglise réformée de Periers, au prêche qu'il a fait au tripot à blé, en cette dite ville.

Le vendredi, 25e jour, a été baptisée la fille de **Pierre Charlemaine** et de Anne Regnauld, sa femme, du métier de cordonnier, du quartier de Saint-Pierre, et a été présentée par honorable homme Jehan Vaultyer, l'un des anciens de cette Eglise au quartier de Saint-Jean, qui l'a nommée Ester. Ledit baptême administré par Me Jehan Le Roy dit Le Bouillon, ministre de l'Eglise réformée de Baron, au prêche qu'il a fait au tripot à blé en cette dite ville.

Le dimanche, 27e jour, ont été baptisés par Monsieur Duval, ministre, au prêche qu'il a fait au quartier de Saint-Jean ce matin, deux enfants dont les noms ensuivent :

Le fils de **Nicolas Le Mareschal** et de Collette, sa femme, du quartier de Vaucelles, lequel a été présenté par honorable homme Robert Roc, dudit lieu, qui l'a nommé Jehan.

Item. Le fils de **Jaques Moysson** et de Marie, sa femme, du quartier de Saint-Jean, lequel a été présenté par Nicolas Belière, dudit lieu, qui l'a nommé Jérémie.

Ledit jour de dimanche 27e, ont été baptisés par Monsieur Duval, ministre, au prêche qu'il a fait ce matin et de rele-

vée au tripot à blé en cette ville, quatre enfants dont les noms ensuivent :

Le fils de **Marin Le Sage** et de Jeanne Le Dars, sa femme, du quartier de Saint-Julien, lequel a été présenté par Guillaume Gilles, meunier, du Moulin au Roy, paroisse de Saint-Pierre, qui l'a nommé Isaac.

Item. De relevée ceux qui ensuivent : le fils de **Pierre Andras** et de Jaqueline de La Salle, sa femme, du quartier de Saint-Pierre, lequel a été présenté par honorable homme Gilles Fillastre, bourgeois dudit quartier, qui l'a nommé Pierre.

Item. Le fils de **Françoys Cleriel** et de Blanche, sa femme, de Saint-Jean, lequel sera présenté (*sic*) par Baptiste Le Maynier, de Saint-Pierre, qui l'a nommé Jean.

Item. Le fils de **Jehan Barbey** et de Cardine, sa femme, du quartier de Bourg-l'Abbé, qui sera présenté (*sic*) par Julien Le Marchant, dudit lieu, qui l'a nommé Jean.

Le lundi, 28e jour, a été baptisé le fils de **Gilles Beaussieu** et de Françoyse, sa femme, du quartier de Froide-Rue, par Monsieur Duval, ministre, au prêche qu'il a fait audit lieu du tripot à blé, lequel a été présenté par Hector Friboys, dudit quartier, qui l'a nommé Jehan.

Le mercredi, pénultième jour d'octobre, ont été baptisés par Monsieur Duval, ministre, au prêche qu'il a fait au tripot à blé de cette ville, deux enfants dont les noms ensuivent :

Le fils de **Pierre Jourdain** et de Anne Le Roy, sa femme, du quartier de Saint-Jean, lequel a été présenté par noble

homme Me Claude Le Bourgeois, sieur de Benauville, du quartier de Saint-Pierre, qui l'a nommé Pierre.

Item. Le fils de **Jehan Bouquet** et de Isabeau La Louve, sa femme, du quartier de Saint-Jean, lequel a été présenté par honorable homme Estienne Bequot, bourgeois, et l'un des tabellions de cette ville, du quartier de Saint-Pierre, qui l'a nommé Estienne.

Le vendredi, premier jour de novembre, a été baptisée par Monsieur Raoult Le Chevalier, ministre de la parole de Dieu, au prêche qu'il a fait au tripot à blé en cette ville, la fille de **Jehan Poullain** et de Jeanne, sa femme, du quartier de Saint-Jean, laquelle a été présentée par honorable homme Zacharie Querne, bourgeois, du quartier de Saint-Sauveur, qui l'a nommée le nom de Marthe (*sic*).

Le samedi, 2e jour de novembre, a été baptisé par Monsieur Duval, ministre, au prêche qu'il a fait au quartier de Saint-Jean, le fils de **Jaques Le Gren** et de Juliane (1), sa femme, du quartier de Saint-Etienne, lequel a été présenté par Eustace Carrel, du quartier de Saint-Julien, qui l'a nommé Jehan.

Le dimanche, 3e jour, a été baptisée par Monsieur Duval, ministre, au prêche qu'il a fait au matin au tripot à blé, en cette dite ville, la fille de **Tassin du Hasé** et de Marguerite, sa femme, du quartier de Saint-Etienne, laquelle a été présentée par Lucas du Mont, du quartier de Saint-Pierre, qui l'a nommée Marie.

Item. Ledit jour, a été baptisé, par ledit Duval, ministre, au prêche qu'il a fait de relevée, audit lieu du tripot à blé, le fils de **Jehan Branches** et Thomasse Le Picard, sa femme,

(1) Jeanne erased.

du quartier de Saint-Sauveur, lequel a été présenté par honorable homme Me Vincent de Cardonnel, avocat en cette ville, qui l'a nommé Phlippes.

Le lundi, 4e jour de novembre, a été baptisé le fils de **Nicolas Chaperon** et de Catherine Bouet, sa femme, du quartier de Saint-Pierre, lequel a été présenté par Phlippes Bouet dudit lieu, qui l'a nommé Phlippes. Ledit baptême, administré par Monsieur Pinson, ministre, au prêche qu'il a fait au tripot à blé.

Le mercredi, 6e, ont été baptisés par Monsieur Pinson, ministre, au prêche qu'il a fait au tripot à blé, trois enfants dont les noms ensuivent :

Le fils de Me **Gilles Jehan**, dit Saint-Quentin, et de Bonne de Caumont, sa femme, lequel a été présenté par honorable homme Maître Jaques Chrestien, docteur en médecine, tous du quartier de Saint-Pierre, qui l'a nommé Jaques.

Item. La fille de **Jehan Le Maistre**, boucher, et de Jeanne Le Roy, sa femme, du quartier de Froide-Rue, laquelle a été présentée par Jehan Le Clerc, l'aîné, aussi boucher de Saint-Etienne, qui l'a nommée Anne.

Item. La fille de Me **Jehan Sohier**, procureur au siège présidial de cette dite ville, et de Ysabeau de Troysmont, sa femme, du quartier de Saint-Jean, paroisse de Saint-Pierre, laquelle a été présentée par honorable homme Me Jehan Le Boucher, receveur des aides de cette ville de Caen, demeurant audit quartier et paroisse, qui l'a nommée Anne.

Le vendredi, 8e jour de novembre, au prêche, fait au tripot à blé, par Me Anthoine Le Chevalier, ministre de la parole de Dieu, a été baptisé le fils de **Martin Martin**, du quar.

tier de Froide-Rue, et de Lucette, sa femme, lequel a été présenté par Hamon James, dudit lieu, qui l'a nommé Moyse.

Le dimanche, 10e jour, a été baptisée par Monsieur Le Chevalier, ministre de la parole de Dieu, au prêche qu'il a fait ce matin, au tripot à blé, la fille de **Jehan Ozenne** et de Ciprienne, sa femme, du quartier de Saint-Sauveur, laquelle a été présentée par Phlippes Sevestre, dudit lieu, qui l'a nommée Marie.

Item. Ledit jour, au prêche fait de relevée audit lieu du tripot, a été baptisé par Monsieur Pinson, ministre, au prêche qu'il a fait audit lieu, le fils de **Anthoine Viore** et de Anne Plusquet, sa femme, du quartier de Froide-Rue, lequel a été présenté par Raullin Le Roy, du quartier de Saint-Sauveur, qui l'a nommé Abraham.

Item. Ledit jour de dimanche, ont été baptisés par Maître Jehan Quesnel, ministre de la parole de Dieu, au prêche qu'il a fait ce matin, au quartier de Saint-Jean, deux enfants dont les noms ensuivent :

Le fils d'honorable homme Me **Jaques Signard**, avocat en cette ville et l'un des anciens de cette Eglise, au quartier de Saint-Pierre, et de Jaqueline Phlippe, sa femme, lequel a été présenté par honorable homme Thomas Le Gabilleur, l'un des anciens de cette dite Eglise, qui l'a nommé Pierre.

Item. La fille de **Marin Butor** et de Lucette, sa femme, du quartier de Saint (***), laquelle a été présentée par Maître Jaques Le Quern, du quartier de Saint-Jean, qui l'a nommée Jeanne.

Item. Le lundi, 11e jour de ce mois, ont été baptisés par

Monsieur Cordier, ministre à Noyez, au prêche qu'il a fait au tripot à blé en cette ville, deux enfants dont les noms ensuivent :

Le fils de **Robert Postel** et de Cicile, sa femme, du quartier de Saint-Jean, paroisse Saint-Pierre, lequel a été présenté par Gieffroy Le Porcher, du quartier de Vaucelles, qui l'a nommée Jehan.

Item. La fille de **Nicolas Durand** et de Mariette, sa femme, du quartier de Saint-Julien, laquelle a été présentée par Jehan Le Gros, de Bretheville-la-Pavée, qui l'a nommée Marie.

Item. Le mercredi, 13e, a été baptisé le fils de **Estienne Rose** de Beneste, sa femme, du quartier du Bourg-l'Abbé, au prêche fait au tripot par Monsieur Duval, ministre, lequel a été présenté par Noël Potif, dudit quartier, qui l'a nommé Elie.

Item. Le vendredi, 15e, par ledit Duval, ministre, au prêche qu'il a fait audit lieu du tripot à blé, a été baptisée la fille de **André Coste** et de Thomine, sa femme, du quartier de Saint-Etienne, laquelle a été présentée par honorable homme Me André du Moulin, du quartier de Saint-Jean, qui l'a nommée Anne.

Le dimanche, 17e jour de novembre, ont été baptisés par Monsieur Duval, ministre, au prêche qu'il a fait au matin au tripot à blé, trois enfants dont les noms ensuivent :

Le fils de **Pierre Motel** et de Perrine, sa femme, du quartier du Vaugueux, lequel a été présenté par Jaques Boulleur, de l'Eglise de Périez, paroisse de Saint-Aubin-d'Arqueney, qui l'a nommé Jaques (1).

(1) « Approbo paroisse de Saint-Aubin » note.

Item. La fille de **Michel Guyot** et de Girette, sa femme, du quartier de Saint-Etienne, laquelle a été présentée par Robert Hayes, dudit quartier, qui l'a nommée Anne.

Item. La fille de **Jehan L'Asnon** et de Jeanne, sa femme, du quartier de Froide-Rue, laquelle a été présentée par Me Pierre Larcher, du quartier de Saint-Etienne, qui l'a nommée Phèbe.

Item. Ledit jour a été baptisé, par ledit Duval, ministre, au prêche qu'il a fait de relevée audt lieu du tripot à blé, le fils d'honorable homme Me **Jehan Le Bailly**, avocat et de (***), Querne, sa femme, du quartier de Saint-Pierre, lequel a été présenté par honorable homme Me Hugues Estienne, bourgeois, du quartier de Saint-Julien, qui l'a nommé Estienne.

Item. Ledit jour, a été baptisé par Monsieur Pinson, ministre, au prêche qu'il a fait ce matin, au quartier de Saint-Jean, le fils de **Mathurin Le Terrier** et de Jeanne, sa femme, du quartier de Vaucelles, lequel a été présenté par Guillaume de Bourgueville, écuyer, de la paroisse de Tilly, qui l'a nommé Jaques.

Le lundi, 18e jour de novembre, ont été baptisés par Monsieur Pinson, ministre, au prêche qu'il a fait au tripot à blé, deux enfants dont les noms ensuivent :

Le fils de **Jehan Brasnu** et de Jeanne, sa femme, du quartier de Froide-Rue, lequel a été présenté par Loys Bonnet, qui l'a nommé Samuel.

Item. La fille de **Allexandre Georges** et de (***), sa femme, dudit quartier de Froide-Rue, laquelle a été présentée par Hector Houel, du quartier de Saint-Pierre, qui l'a nommée Marie.

Le mardi, 19e jour, a été baptisée au prêche fait au quartier de Saint-Jean par Monsieur Duval, ministre, la fille de **Jehan Chaumel** et de Jeanne, sa femme, demeurant à la Neuve-Rue, laquelle a été présentée par Georges Le Portier, dudit lieu, qui l'a nommée Jeanne.

Le mercredi, 20e jour, a été baptisée par Monsieur Duval, ministre, au tripot à blé, la fille de **Michel Vidye** et de Judich Harel, sa femme, du quartier de Saint-Jean, laquelle a été présentée par Pierre Andras, du quartier Saint-Pierre, qui l'a nommée Marie.

Le dimanche, 23e jour, ont été baptisés par Monsieur Duval, ministre,au prêche qu'il a fait au tripot à blé ce matin, trois enfants dont les noms ensuivent :

Le fils de **Robert Grouet**, chapelier, et de Michelle, sa femme, du quartier de Saint-Pierre, lequel a été présenté par honorable homme Me Jaques Signard, avocat, et l'un des anciens de cette Eglise, au quartier de Saint-Jean, qui l'a nommé Jaques.

Item. La fille de **Pierre Jumel** et de Mariette, sa femme, du quartier de Saint-Jean, laquelle a été présentée par Jehan Le Clerc, dudit lieu, qui l'a nommée Jeanne.

Item. La fille de **Loys Effard** et de Thomine Frontin, sa femme, du quartier de Froide-Rue, laquelle a été présentée par honorable Guillaume Le Maistre, dudit lieu, qui l'a nommée Judich.

Item. Cedit (*sic*) ont été baptisées par ledit Duval, ministre, au prêche qu'il a fait de relevée audit tripot à blé, deux enfants dont les noms ensuivent :

La fille de **Nicolas Baillehastre** et de Marie de Bau-

cen, sa femme, du quartier de Saint-Jean, laquelle a été présentée par Michel Fourment, dudit lieu, et nommée par demoiselle Germaine de la Rivière, veuve de défunt Pierre de la Court, écuyer, sieur de Blandouyn, qui l'a nommée Anne.

Item. La fille de **Jehan Le Tondu** et de Jeanne, sa femme, du quartier de Froide-Rue, laquelle a été présentée par Me Henry Aubert, dudit lieu, qui l'a nommée Elizabeth.

Le vendredi, pénultième de novembre, ont été baptisés par Monsieur Duval, ministre, au prêche qu'il a fait au tripot à blé, deux enfants dont les noms ensuivent :

Le fils de **Raulin Frigan** et de Jaqueline, sa femme, du quartier du Vaugueux, lequel a été présenté par honorable homme Me Michel Gouville, avocat, et l'un des anciens d'icelle Eglise, dudit quartier du Vaugueux, qui l'a nommé Eléazar.

Item. Le fils de **Claude Gentil** et de Catherine Robert, sa femme, du quartier de Saint-Pierre, lequel a été présenté par honorable homme Jehan Brisé, marchand et bourgeois, dudit quartier, qui l'a nommé Jehan.

Le dimanche, premier jour de décembre 1566, ont été baptisées par Monsieur Pinson, ministre, au prêche qu'il a fait au tripot à blé de relevée, deux enfants dont les noms ensuivent :

La fille de **Guillaume Le Febvre** et de Marie, sa femme, du quartier de Froide-Rue, laquelle a été présentée par honorable homme Guillaume Le Héricy, bourgeois, du quartier de Saint-Pierre, qui l'a nommée Marie.

Item. La fille de **Gilles Collas** et de Germaine, sa femme, du quartier de Saint-Sauveur, laquelle a été présentée par

honorable homme Michel Auger, dudit quartier, qui l'a nommée Marie.

Item. Ledit jour, a été baptisé par Monsieur Duval, ministre, au prêche qu'il a fait au quartier de Saint-Jean, au matin, le fils de **Thomas Corbel** et de Michelle, sa femme, du quartier de Saint-Jean, lequel a été présenté par Pierre Avice, qui l'a nommé Samuel.

Le mercredi, 4e jour de décembre, a été baptisée par Monsieur Pinson, ministre, au prêche qu'il a fait au tripot à blé, la fille de **Georges Le Febvre** et de Jeanne, sa femme, du quartier de Froide-Rue, laquelle a été présentée par honorable homme Me (***) Le Chevallier, ministre de la parole de Dieu, qui l'a nommée Ester.

Le jeudi, 5e jour de décembre audit an, a été baptisé par Monsieur Pinson, ministre, au prêche qu'il a fait au quartier de Saint-Jean, le fils de **Thomas Enguerran** et de Françoyse, sa femme, du quartier de Saint-Jean, lequel a été présenté par Regnauld Morin, dudit lieu, qui l'a nommé Jaques.

Item. Le vendredi, 6e jour, a été baptisé le fils de **Maître Pierre Trevin** et de Ysabeau Lyeust, sa femme, du quartier de Saint-Pierre, lequel présenté par Laurens Lyeust, de la paroisse de Hermanville, frère dedite Ysabeau, qui l'a nommé Jaques, lequel baptême a été administré par Monsieur Le Chevalier, ministre, au prêche qu'il a fait au tripot à blé, en cette dite ville.

Le dimanche, 8e jour de ce mois, a été baptisée la fille de **Loys Esnauld** et de Marie, sa femme, du quartier de Saint-Sauveur, laquelle a été présentée par Robert Robillard, dudit lieu, qui l'a nommée Elizabeth. Ledit baptême admi-

nistré par Monsieur Duval, ministre, au prêche qu'il a fait ce matin au tripot à blé.

Item. Le lundi, 9e jour de ce mois, ont été baptisés par Monsieur Le Chevalier, ministre, au prêche qu'il a fait au tripot à blé, trois enfants dont les noms ensuivent :

Le fils de **Cardin Gauguain** et de Lyotte, sa femme, du quartier de Saint-Etienne, lequel a été présenté par honorable homme Pierre Gauguain, dudit lieu, de Froide-Rue, qui l'a nommé Pierre.

Item. Le fils de **Loys de Gueron** et de Jeanne, sa femme, du quartier du Bourg-l'Abbé, lequel a été présenté par Symon de Gueron, dudit quartier de Froide-Rue, qui l'a nommé Jaques.

Item. La fille de Me **Anthoine Hue** et de Magdalène, sa femme, du quartier du Bourg-l'Abbesse, laquelle a été présentée par honorable homme Me Jehan Bazire, procureur du roi en cette dite ville, qui l'a nommée Jeanne.

Le mardi, 10e jour de décembre, a été baptisée la fille de **Guillaume Le Febvre** et de Perrine, sa femme, du quartier de Saint-Jean, laquelle fille a été présentée par Guillaume Poret, dudit quartier, qui l'a nommée Marie. Ledit baptême administré par Monsieur Le Chevallier, ministre, au prêche qu'il a fait au quartier de Saint-Jean, cedit jour et an.

Le mercredi, 11e jour de décembre, ont été baptisés par Monsieur Le Chevallier, ministre, au prêche qu'il a fait au tripot à blé, en cette dite ville de Caen, cinq enfants dont les noms ensuivent :

Le fils d'honorable homme **Guillaume Denys** et de

Phlippine Roger, sa femme, du quartier de Saint-Pierre, lequel a été présenté par honorable Jehan Lucas, bourgeois, dudit quartier de Saint-Pierre, qui l'a nommé Jehan.

Item. Le fils de Me **Laurens Lorette** et de Ysabeau, sa femme, du quartier de Saint-Pierre, lequel a été présenté par honorable homme MeRobert Guyard, du quartier de Saint-Gilles, qui l'a nommé Jaques.

Item. Le fils de **Pierre Catherin** et de Jeanne, sa femme, du quartier de Saint-Jean, lequel a été présenté par Loys Maretz, de Froide-Rue, et nommé par Jeanne, femme de Me Robert Le Mercier, du quartier de Froide-Rue, qui l'a nommé Jehan.

Item. La fille de **Giret Le Bourgeois** et de Jaqueline, sa femme, du quartier du Bourg-l'Abbé, laquelle a été présentée par Nicolas Le Fauconnier, fils Raullet, dudit quartier, qui l'a nommé Marie.

Item. La fille de **Gilles Allexandre** et de Perrine Allan, sa femme, du quartier de Froide-Rue, laquelle a été présentée par Michel Le Bras, l'un des anciens de cette Eglise, au Bourg-l'Abbesse, qui l'a nommée Marie.

Le vendredi, 13e jour de décembre, a été baptisé par Monsieur Me Raoul Le Chevalier, ministre, au prêche qu'il a fait tripot à blé, le fils de **Pierre Le Sueur** et de Catherine Le Fauconnyer, sa femme, du quartier et bourg de Vaucelles, lequel a été présenté par honorable homme Me Jehan Foubert, avocat, demeurant au quartier de Saint-Jean, qui l'a nommé Jehan.

Le dimanche, 15e jour de décembre, a été baptisé le fils de **Noël Le Coq** et de Catherine du Moys, sa femme, du quar-

tier de Saint-Jean, lequel a été présenté par Robert Postel, dudit lieu, qui l'a nommé Jehan. Ledit baptême administré par Monsieur Duval, au prêche qu'il a fait cedit jour au matin, au quartier de Saint-Jean.

Item. Ledit jour, a été baptisé par Monsieur Pinson, ministre, au prêche qu'il a fait de relevée au tripot à blé, le fils de honorable homme Me **Gilles Bourget**, sieur de Chaulieu, et de Anne Le Boucher, sa femme, du quartier de Saint-Sauveur, lequel a été présenté par noble homme Me Jehan Beaulart, sieur de Lebizey, conseiller du roi au siège présidial de cette ville, demeurant audit quartier, qui l'a nommé Jehan.

Le lundi, 16e jour de décembre, ont été baptisées par Monsieur Duval, ministre, au prêche qu'il a fait au tripot à blé en cette dite ville deux enfants dont les noms ensuivent :

La fille de **Jehan Le Clerc** et de Jeanne, sa femme, du quartier de Saint-Etienne, laquelle a été présentée par Raulin La Mosque, qui lui a imposé le nom de Jeanne.

Item. La fille de **David Ausmont** et Marie Lesmerey, sa femme, de la paroisse de Collombelles, laquelle a été présentée par Thomas de Harcourt, dit la Carrière, du quartier de Saint-Sauveur, qui l'a nommée Magdalène.

Le mardi, 17e jour de décembre, ont été baptisées par Monsieur Duval, ministre, au prêche qu'il a fait au quartier de Saint-Jean, deux enfants dont les noms ensuivent :

La fille de **Pierre Mondehare** et de Anne, sa femme, du quartier de Saint-Jean, et présentée par Jaques Cabieu, de Vaucelles, et nommée par Perrine Myère, du quartier de Saint-Jean, qui l'a nommée Marie.

Item. La fille de **Pierre Gorget** et de Barbe Le Cène, sa femme, laquelle a été présentée par Marin Le Cène, de Saint-Pierre-sur-Dive et nommée par Marie, femme de Henry Boullaye, de Lisieux, qui l'a nommée Elisabeth.

Le mercredi, 18e jour, ont été baptisées par Monsieur Duval, ministre, au prêche qu'il a fait au tripot à blé, deux enfants dont les noms ensuivent :

La fille de noble homme **Jehan de Troysmont**, écuyer, sieur de Feuguerolles, et de demoiselle Marie de Parfouru, laquelle a été présentée par Raphaël Le Porcher, du quartier de Froide-Rue, qui l'a nommée Anne.

Item. La fille de **Richard Le Rebours** et de Phlippine, sa femme, du quartier de Saint-Sauveur, laquelle a été présentée par Marguerin du Tout, dudit lieu, qui l'a nommée Marie.

Le dimanche, 22e jour de ce mois, a été baptisé par Monsieur Duval, ministre, au prêche qu'il a fait au tripot à blé, ce matin, la fille de **Henry Eudié** et de Michelle, sa femme, du quartier du Bourg-l'Abbesse, laquelle a été présentée par Nicolas Loys du quartier de Saint-Pierre, qui l'a nommée Anne.

Item. Ledit jour au matin, a été baptisée par Monsieur Le Chevalier, ministre, au prêche qu'il a fait au quartier de Saint-Jean, la fille de Me **Richard Le Marchand** et de Marie Phlippe, sa femme, du quartier de Saint-Pierre, laquelle a été présentée par Me Hugues Estienne, tabellion dudit lieu de Saint-Julien, qui l'a nommée Elizabeth.

Cedit jour de dimanche, 22e de décembre, a été baptisée par ledit Le Chevalier, au prêche qu'il a fait au tripot à blé,

cedit jour de relevée, la fille de **Blaize Gotz** et de Ysabeau, sa femme, du Bourg-l'Abbé, laquelle a été présentée par Jehan Roze, dudit lieu, qui l'a nommée Magdalène.

Le lundi, 23e de décembre, a été baptisée la fille de Me **Estienne Phlippe** et de Perrine, sa femme, du quartier de Froide-Rue, laquelle a été présentée par Robert Buysson, de Saint-Etienne, qui l'a nommée Anne. Ledit baptême administré par Monsieur Pinson, ministre, au prêche qu'il a fait cedit jour au tripot à blé.

Le mercredi, 25e jour de décembre, jour de Noël, a été baptisée par Monsieur Le Chevallier, ministre, au prêche qu'il a fait ce matin au tripot à blé, la fille de **Durant Anselin** et de Anne Hase, sa femme, du quartier de Saint-Pierre, laquelle a été présentée par Maître Julien Le Putoys, dudit lieu, qui l'a nommée Susanne.

Item. Ledit jour au prêche de relevée fait audit lieu du tripot à blé, par Monsieur Pinson, ministre, le fils de **Jehan Hamon** et de Gionne, sa femme, dudit quartier de Froide-Rue, laquelle a été présentée par Jehan Hamon, son père, du quartier de Saint-Etienne, qui l'a nommé Jaques.

Le vendredi, 27e jour de décembre, a été baptisée par Monsieur Pinson, ministre, au prêche qu'il a fait au tripot à blé, la fille de noble homme Me **Françoys Malherbe**, sieur Digny, conseiller magistrat au siège présidial en cette dite ville de Caen, et de demoiselle Loyse Le Valloys, sa femme, demeurant au quartier de Saint-Etienne, laquelle a été présentée par Pierre Beaulard, écuyer, sieur de Méset, qui l'a nommée Marie.

Le dimanche, 29e jour de décembre, ont été baptisés par Monsieur Duval, ministre, au prêche qu'il a fait au tripot à blé ce matin, trois enfants dont les noms ensuivent :

Le fils de **Thomas Byot**, l'un des sergents de cette ville, et de Anne Besnard, sa femme, du quartier de Saint-Etienne, lequel a été présenté audit baptême par noble homme Françoys Malerbe, sieur Digny, Conseiller du Roi au présidial de cette dite ville, qui l'a nommé Daniel.

Item. La fille de **Symon Busnel** et de Alison, sa femme, de la paroisse d'Autie, laquelle a été présentée par Thomas Brunet, dudit lieu, qui l'a nommée Anne.

Item. La fille de **Symon Le Vavasseur** et de Jaqueline, sa femme, de La Maladerye, laquelle a été présentée par Michel Briant, dudit lieu, qui l'a nommée Jeanne.

Item. Ledit jour ont été baptisées par ledit sieur Duval, au prêche qu'il a fait après-midi audit tripot, deux enfants dont les noms ensuivent :

La fille de Me **Françoys Le Petit**, avocat, bourgeois, et de Anne Goguet, sa femme, du quartier de Saint-Pierre, laquelle a été présentée par noble homme Me Guillaume Artur, sieur d'Amayé et vicomte de Caen, qui l'a nommée Anne.

Item. La fille de **Jehan Pellehaste** et de Jeanne, sa femme, du quartier de Saint-Sauveur, laquelle a été présentée par honorable homme Me André Porée, dudit quartier, qui l'a nommée Rachel.

Le lundi, pénultième jour de décembre, ont été baptisés par Monsieur Pinson, ministre, au prêche qu'il a fait au tripot à blé, deux enfants dont les noms ensuivent :

Le fils de **Jehan Fouquet** et de Barbe, sa femme, du quartier de Saint-Pierre, lequel a été présenté par honorable

homme Me Pierre Chapperon, avocat, dudit quartier, qui l'a nommé Pierre.

Item. Le fils de **Gilles Benest** et de Germaine, sa femme, du quartier de Saint-Etienne, lequel a été présenté par Jehan Marie, dit de Troysmont, dudit lieu, qui l'a nommé Jehan.

1567

Le mercredi, premier jour de janvier, ont été baptisés par Monsieur Le Chevalier, ministre, au prêche qu'il a fait au tripot à blé, deux enfants dont les noms ensuivent :

Le fils de **Jehan Roze** et de Rauline, sa femme, du quartier du Bourg-l'Abbé, lequel a été présenté par Blaize Gootz, dudit quartier, qui l'a nommé Pierre.

Item. La fille de **Robert Poysant** et de Jeanne, sa femme, du quartier de Saint-Pierre, laquelle a été présentée par honorable homme Françoys de Gueron, l'un des anciens de cette Eglise, au quartier du Bourg-l'Abbé, qui l'a nommée Jenne.

Le jeudi, 2e jour de janvier, a été baptisé par Monsieur Le Chevalier, ministre, au prêche qu'il a fait au quartier de Saint-Jean, le fils de Me **Guillaume Asire** et de Cardine, sa femme, du quartier de Saint-Jean, lequel a été présenté par Me Robert Cappelle, du quartier de Saint-Gilles, qui l'a nommé Elizée (1).

Le vendredi, 3e jour de janvier, a été baptisé le fils de **Phlippes Gardembas** et de Phlippine Boyssel, sa femme,

(1) « Approbo ministre » note.

du quartier de Froide-Rue, lequel a été présenté par Pierre Graffort, dudit quartier, qui l'a nommé Zachée. Ledit baptême administré par Monsieur Le Chevallier, ministre, au prêche qu'il a fait au quartier de (***), tripot à blé de cette dite ville.

Le samedi, 4e jour de décembre (1), ont a été baptisés par Monsieur Le Chevallier, ministre, au prêche qu'il a fait au quartier de Saint-Jean, deux enfants dont les noms ensuivent :

Le fils de **Phlippes Paris** et de Guillemette Gosselin sa femme, du quartier de Saint-Jean, lequel a été présenté par honorable homme Enguerran Mongis, dudit quartier, qui l'a nommé Jaques.

Item. Le fils de **Noël Gabriel** et de Marie, sa femme, du quartier de Saint-Julien, lequel a été présenté par Robert Moisy, de Froide-Rue, qui l'a nommé Jehan.

Le dimanche, 5e de décembre (1), ont été baptisés par Monsieur Pinson, ministre, au prêche qu'il a fait au tripot à blé de relevée, quatre enfants dont les noms ensuivent :

Le fils de **Marin Davary** et de Marguerite, sa femme, du quartier de Froide-Rue, lequel a été présenté par Georges de Lespine, l'un des diacres de cette Eglise au quartier de Saint-Etienne, qui l'a nommé Abraham.

Item. La fille de **Jérosme Louvet** et de Robine, sa femme, du quartier de Saint-Pierre, laquelle a été présentée par Abel Marie, dudit lieu, qui l'a nommée Susanne.

Item. La fille de **Guillaume Aumont** et de Ysabeau, sa femme, du quartier de Froide-Rue, laquelle a été présentée

(1) This entry, and following ones are dated « december ». Possibly they belong to another Church, and were entered late.

par Jehan Benyer, sieur de Queron, du quartier de Saint-Pierre, qui l'a nommée Marie.

Item. La fille de **Bertran Davenel** et de Jaqueline Porin, sa femme, du quartier de Saint-Pierre, laquelle a été présentée par honorable homme Me Olivier Lorien, écuyer, sieur de La Rivière, demeurant au quartier de Saint-Sauveur, et a été nommée par honorable dame Martin, femme de Me Guillaume Gosselin, contrôleur du quartier de Saint-Jean, qui l'a nommée Jeanne.

Le lundi, 6e jour de janvier, ont été baptisés par Monsieur Duval, ministre, au prêche qu'il a fait au tripot à blé, cinq enfants dont les noms ensuivent :

Le fils de **Jehan Colleville** et de Mariette Le Révérent, sa femme, demeurant au quartier de Saint-Pierre, lequel a été présenté par honorable homme Tassin Blouet, dudit lieu, qui l'a nommé Jehan.

Item. le fils de **Robert Cabieu** et de Denyse, sa femme, du quartier de Saint-Jean, lequel a été présenté par Mathieu Marc, dudit quartier, qui l'a nommé Mathieu.

Item. La fille de Me **Pierre Le Mounyer** et de Marie, sa femme, du quartier de Saint-Julien, laquelle a été présentée par noble homme Guillaume Le Héricy, qui l'a nommée Marie.

Item. La fille de **Regnauld Le Myre** et de Jaqueline Mériel, sa femme, du quartier de Saint-Sauveur, laquelle a été présentée par Raphaël Le Porcher, de Froide-Rue, qui l'a nommée Jeanne.

Item. La fille de **Pierre du Prey** et de Jeanne, sa femme, du quartier de Saint-Jean, laquelle a été présentée par Jehan

Baston, maçon, du quartier de Saint-Pierre, qui l'a nommée Anne.

Le mardi, 7e jour de janvier, a été baptisée la fille de **Pierre Putot** et de Françoyse Maingot, sa femme, du quartier de Saint-Jean, laquelle a été présentée par Me Michel Troplong, écuyer, dudit quartier, et nommée par honorable femme Jeanne Martin, femme de honorable homme Me Guillaume Gosselin, bourgeois, dudit quartier de Saint-Jean, qui l'a nommée Jeanne. Ledit baptême administré audit lieu du tripot, au prêche qu'a fait Monsieur Duval, ministre.

Le mercredi, 8e jour, ont été baptisés par Monsieur Duval, ministre, au prêche qu'il a fait au tripot à blé, deux enfants dont les noms ensuivent :

Le fils de **Guillaume Le Petit** et de Marie, sa femme, du quartier du Vaugueux, lequel a été présenté par honorable homme Rommain Challes, dudit lieu, qui l'a nommé Daniel.

Item. La fille de Me **Germain Rogues** et de Noëlle, sa femme, du quartier de Saint-Etienne, laquelle a été présentée par Me Robert Poret, du quartier de Saint-Jean, qui l'a nommée Anne.

Le vendredi, 10e jour de janvier, a été baptisée, par Monsieur Duval, ministre, au prêche qu'il a fait au tripot à blé en cette dite ville, la fille de **Michel Bourdel** (1) e Guillemette, sa femme, du quartier de Saint-Pierre, laquelle a été présentée par Jaques du Fresné, dudit lieu, qui l'a nommée Marie.

Le dimanche, 12e jour, au prêche fait par Monsieur Pinson,

(1) Boicdel in margin.

ministre, au prêche qu'il a fait au tripot à blé, ce matin, a été baptisé le fils de **Gilles Le Guay** et de Guillemette Houel, sa femme, du quartier de Saint-Pierre, lequel a été présenté par honorable homme Me Jehan Le Bas, écuyer, demeurant au quartier de Saint-Etienne, qui l'a nommé Jehan.

Item. De relevée, a été baptisée par Monsieur Le Chevallier, ministre, au prêche qu'il a fait audit lieu du tripot, la fille d'honorable homme **Françoys de Gueron** et de Mariette, sa femme, du quartier du Bourg-l'Abbé (1), laquelle a été présentée par honorable homme Me Tangin Sorin, écuyer, sieur de Lessey, docteur aux droits et conseiller du Roy au siège présidial de cette ville, qui l'a nommée Anne.

Item. Ledit jour, ont été baptisés par Monsieur Le Chevallier, ministre, au prêche qu'il a fait au matin audit quartier de Saint-Jean, deux enfants dont les noms ensuivent :

Le fils de **Jehan Brière** et de Martine, sa femme, du quartier de Saint-Jean, lequel a été présenté par Jehan Chiédeville, dudit lieu, qui l'a nommé Jehan.

Item. La fille de **Robert Lilays** et de Jeanne, sa femme, du quartier de Vaucelles, laquelle a été présentée par Pierre de Marne, du quartier de Saint-Jean, qui l'a nommée Marie.

Item. Ledit jour de dimanche a été baptisé par Monsieur Pinson, ministre, au prêche qu'il a fait au quartier de Saint-Jean, après-midi, le fils de noble homme **Nicolas Morel**, sieur du Torpt, et de demoiselle Marie Richard, sa femme, du quartier de Saint-Jean, lequel a été présenté au baptême

(1) Près Saint-Martin, l'un des anciens de cette Église, audit quartier du Bourg-l'Abbé.

par noble homme Adrien Defaux, sieur de Jécoville, demeurant à sa terre de Baron, lequel l'a nommé Thomas.

Le mercredi, 13e jour, a été baptisé par Monsieur Pinson, ministre, au prêche qu'il a fait au tripot à blé, le fils de **Robert Le Mercier** et de Girette, sa femme, du quartier du Vaugueux, lequel a été présenté par Me Aymar Le Mercier, de la paroisse de Beufville, qui le nommera Pierre (*sic*).

Le jeudi, 16e jour de janvier, a été baptisée par Monsieur Pinson, ministre, au prêche qu'il a fait au quartier de Saint-Jean, la fille de **Guillaume Noël**, écuyer, et de demoiselle Michelle Lucas, sa femme, de la paroisse de Demouville, laquelle a été présentée par Me Marin Noël, écuyer, sieur de Rhodes, du quartier de Saint-Sauveur en cette ville, qui l'a nommée Marthe.

Le vendredi, 17e jour, au prêche fait par Monsieur Pinson, ministre, au tripot à blé, a été baptisée la fille de **Pierre Le Vavasseur** et de Marie, sa femme, du quartier de Saint-Etienne, laquelle a été présentée par honorable homme Jehan Brisé, bourgeois, du quartier de Saint-Pierre, qui l'a nommée Marie.

Item. Le samedi, 18e, a été baptisée par ledit sieur Pinson, ministre, au prêche qu'il a fait audit quartier de Saint-Jean, la fille de **Guillaume du Celier** et de Jaqueline, sa femme, demeurant en la paroisse de Bras, ladite fille présentée par Jaques du Chellier, du quartier de Saint-Jean, qui l'a nommée Marie.

Le dimanche, 19e jour de janvier, ont été baptisés par Monsieur Le Chevallier, ministre, au prêche qu'il a fait au matin au tripot à blé, deux enfants dont les noms ensuivent :

Le fils de **Jaques Le Maistre** et de Jaqueline Ruette, sa femme, du quartier de Saint-Pierre, rue des Queys, lequel a été présenté par honorable homme Me Robert de Menneville, écuyer, demeurant au quartier de Saint-Jean, qui l'a nommé Jaques.

Item. Le fils de **Marin Le Petit** et de Marie, sa femme, du quartier de Saint-Martin, demeurant au hamel de La Follye, lequel a été présenté par Jaques de Baally, dudit lieu, qui l'a nommé Jaques.

Item. Ledit jour de relevée, a été baptisée par Monsieur Duval, ministre, au prêche qu'il a fait audit lieu du tripot, la fille de **Jehan Viel** et de Perrette, sa femme, du quartier du Bourg-l'Abbé, laquelle a été présentée par honorable homme Jehan Le Petit, demeurant au hamel de La Follie, qui l'a nommée Marie.

Item. Ledit jour de dimanche, ont été baptisés par Monsieur Duval, ministre, au prêche qu'il a fait le matin, au quartier de Saint-Jean, deux enfants dont les noms ensuivent :

Le fils de **Jehan Vymont** et de Perrine Mounier, sa femme, du quartier de Saint-Jean, lequel a été présenté par honorable homme Me Nicole Poullan, bourgeois et avocat, dudit quartier, qui l'a nommé Jehan.

Item. La fille de **Pierre Clément** et de Marguerite, sa femme, du quartier de Vaucelles, laquelle a été présentée par honorable homme, Me Jaques de Saint-Germain, procureur au siège présidial en cette ville, demeurant audit quartier de Vaucelles, qui l'a nommée Marie.

Item. Ledit jour ont été baptisés par Monsieur Pinson, ministre, au prêche qu'il a fait après-midi, au quartier de Saint-Jean, deux enfants dont les noms ensuivent :

Le fils de **Jehan Thiodet**, et Marie Vimont, sa femme, du quartier de Saint-Jean, lequel a été présenté par Anthoine Robert, du quartier de Saint Pierre, qui l'a nommé Syméon.

Item La fille de **Collas Desloges** et de Magdalène, sa femme, du quartier de Vaucelles, laquelle a été présentée par Robert Hébert, dudit lieu, qui l'a nommée Marie.

Le lundi, 20e jour de janvier, ont été baptisés par Monsieur Le Chevalier, ministre, au prêche qu'il a fait au tripot à blé, deux enfants dont les noms ensuivent :

Le fils de **Robert Coueffey** et de Catherine, sa femme, du quartier du Bourg-l'Abbesse, lequel a été présenté par honorable homme Guillaume Gaffet, dudit quartier, qui l'a nommé Jacob.

Item. Le fils de **Julien de Launey** et de Vincenne, sa femme, du quartier de Saint-Jean, lequel a été présenté par Pierre Le Cardonney, dudit quartier de Saint-Jean, qui l'a nommé Pierre.

Le vendredi, 23e jour de ce mois, ont été baptisés par Monsieur Le Chevallier, ministre, au prêche qu'il a fait au tripot à blé, quatre enfants dont les noms ensuivent :

Le fils de noble homme **Pierre Beaulard**, écuyer, sieur de Meset et l'un des anciens de cette Eglise, au quartier de Saint-Sauveur, et de demoiselle Marie Le Valloys, sa femme, lequel a été présenté par noble homme Jehan Le Valloys, sieur Difz, qui l'a nommé Pierre.

Item. Le fils de **Guillaume Noël** et de Marguerite, sa femme, du quartier de Saint-Etienne, lequel a été présenté par Jehan Le Roy, bourgeois, du quartier de Saint-Etienne, qui l'a nommé David.

Item. Le fils de **Dominique Mellet** et de (***), sa femme, du quartier de Saint-Etienne, lequel a été présenté par Me Pierre Larcher, dudit quartier qui l'a nommé Cephas.

Item. Le fils de **Jehan Le Houx** et de Jeanne, sa femme, du quartier de Bourg-l'Abbé, lequel a été présenté par Loys Myette, dudit quartier, qui l'a nommé Salomon.

Le dimanche, 26e jour de janvier, ont été baptisés par Monsieur Pinson, ministre, au prêche qu'il a fait au tripot à blé ce matin, trois enfants dont les noms ensuivent :

La fille de **Pierre Pillegrain** et de Jeanne, sa femme, de la paroisse de Cristot, laquelle a été présentée par Martin Bouet, fils de Richard, du quartier de Froide-Rue, qui l'a nommée Elizabeth.

Item. La fille de **Fabien Gootz** et de Michelle, sa femme, de la paroisse Desterville, laquelle a été présentée par Jehan Gootz, son frère, qui l'a nommée Marie.

Item. Le fils de **Laurens Le Bourgoys** et de Rauline, sa femme, de la paroisse Desterville, lequel a été présenté par Jehan Le Gros, de la paroisse de Bretheville-la-Pavée, qui l'a nommé Jehan.

Ledit jour de dimanche, 26e, a été baptisé par Monsieur Le Chevalier, ministre, au prêche qu'il a fait après-midi au tripot à blé, le fils de **Jehan Poisson** et de Thienotte, sa femme, du quartier du Vaugueux, lequel a été présenté par Michel Poisson, du quartier de Saint-Pierre, qui l'a nommé Michel.

Item. Ledit jour, ont été baptisées par Monsieur Duval, ministre, au prêche qu'il a fait après-midi, au quartier de Saint-Jean, deux enfants dont les noms ensuivent :

La fille de **Gervais Vastier** et de Suzanne, sa femme, du quartier de Saint-Jean, laquelle a été présentée par Guillaume Vastier, dudit lieu, qui l'a nommée Marie.

Item. La fille de **Cathelin Auvray** et de Phlippine, sa femme, du quartier de Saint-Jean, laquelle a été présentée par Marin Butor, dudit quartier, qui l'a nommée Magdalène.

Notez que le mardi, 28e jour de ce mois, a été lu et publié un édit et ordonnance du roi, par lequel, il commande et veut qu'on commence à compter la date de chacun an, au premier jour de janvier, sans attendre à Pâques, selon la vieille coutume, et de ce jour on a commencé à compter 1567.

Cedit jour de mardi, a été baptisé par Monsieur Duval, ministre, au prêche qu'il a fait au quartier de Saint-Jean, le fils de **Richard de Montaubain** et de Anne, sa femme, du quartier de Saint-Jean lequel a été présenté par Pierre Anquetil, dudit lieu, qui l'a nommé Pierre.

Le vendredi, dernier jour de janvier audit an, a été baptisé le fils de **Lucas Catherine** et de Jeanne, sa femme, lequel a été présenté par Cobert Mallon, tous du quartier du Bourg-l'Abbé, qui l'a nommé Jean. Ledit baptême administré par Monsieur Duval, au prêche qu'il a fait au tripot à blé.

Le dimanche, 2e jour de février, selon l'édit, ont été baptisés par Monsieur Duval, ministre, au prêche qu'il a fait au tripot à blé ce matin, quatre enfants dont les noms ensuivent :

Le fils de **Guillaume Lemonnyer** et de Jeanne Boyssel, sa femme, du quartier de Froide-Rue, lequel a été présenté par honorable homme Me Jaques Boyssel, avocat en cour Laye, du quartier de Saint-Pierre, qui l'a nommé Jaques.

Item. Le fils de **Françoys Quesnel** et de Julienne Scelles, sa femme, du quartier du Vaugueux, lequel a été présenté par Jaques du Fresne, du quartier de Saint-Pierre, qui l'a nommé Jaques.

Item. La fille de **Jehan Pépin** et de Perrine, sa femme, du quartier du Bourg-l'Abbé, laquelle a été présentée par Clément Auberée dudit quartier, qui l'a nommée Marie.

Item. La fille de **Léonard de Baulne** et de Pasquette, sa femme, du quartier du Vaugueux, laquelle a été présentée par Robert Couefey, dudit quartier, qui l'a nommée Marie.

Item. Cedit jour ont été baptisés par Monsieur Pinson, ministre, au prêche qu'il a fait au tripot à blé de relevée deux enfants dont les ensuivent :

Le fils de **Robert Roger** et de Girette, sa femme, du quartier de Saint-Pierre, lequel a été présenté par Guillaume Allain, du quartier du Vaugueux, qui l'a nommé Jaques.

Item. La fille de honorable homme **Thomas de Troismont**, écuyer, sieur de La Mare, et de Anne, sa femme, du quartier de Saint-Pierre, laquelle a été présentée par honorable homme Me Guillaume Gosselin, écuyer, bourgeois de cette ville, demeurant au quartier de Saint-Jean, qui l'a nommée Anne.

Le lundi, 3e jour de février, ont été baptisés par Monsieur Pinson, ministre, au prêche qu'il a fait au tripot à blé, deux enfants dont les noms ensuivent :

Le fils de **Colas Bouillon** et de Jeanne, sa femme, du quartier de Saint-Julien, lequel a été présenté par Jehan Leserivain, de Saint-Pierre, qui l'a nommé Jehan.

Item. La fille de **Guillaume Gaffet** et de Isabeau, sa femme, du quartier du Vaugueux, laquelle a été présentée par honorable homme Thomas Le Gros, bourgeois de Saint-Pierre, qui l'a nommée Rachel.

Le mardi, 4e jour, ont été baptisés par Monsieur Pinson, ministre, au prêche qu'il a fait quartier de Saint-Jean, deux enfants dont les noms ensuivent :

La fille de **Eustace Carrel** et de Perrette, sa femme, du quartier de Saint-Julien, laquelle a été présentée par Jehan Martin, du quartier de Saint-Pierre, qui l'a nommée Anne.

Item. Le fils de **Jehan de Sainct-Lary** et de Perrine, sa femme, du quartier de Saint-Jean, lequel a été présenté par honorable homme Jehan Gille, bourgeois, dudit quartier de Saint-Jean, qui l'a nommé Jehan.

Le vendredi, 7e jour, ont été baptisés par Monsieur Pinson, ministre, au prêche qu'il a fait au tripot à blé, deux enfants dont les noms ensuivent :

Le fils de **Denys Bellenger** et de Marie, sa femme, du quartier de Saint-Sauveur, lequel a été présenté par honorable homme, Me Robert de La Beullière, avocat et receveur, du quartier de Saint-Pierre, qui l'a nommé Denys.

Item. La fille de **Jaques Dospellé** et de Michelle, sa femme, du quartier de Saint-Pierre, laquelle a été présentée par Nicolas Le Presbtre, dudit lieu, qui l'a nommera Rebeca (*sic*).

Le dimanche, 9e jour de février, ont été baptisées par Monsieur Duval, ministre, au prêche qu'il a fait de relevée au quartier du tripot à blé, en cette dite ville, deux enfants dont les noms ensuivent :

La fille de Me **Roger Symon** et de Gratienne, sa femme, du quartier du Vaugueux, laquelle a été présentée par honorable homme Michel Gouville, bourgeois et avocat, et l'un des anciens de cette Eglise, audit lieu du Vaugueux, qui l'a nommée Anne.

Item. La fille de **Henry Hache** et de Bertine, sa femme, du quartier du Bourg-l'Abbé, laquelle a été présentée par Marin Brion, dudit quartier, qui l'a nommée Jeanne.

Item. Ledit jour, a été baptisé par Monsieur Pinson, ministre, au prêche qu'il a fait au quartier de Saint-Jean, de relevée, le fils de honorable homme **Robert Le Husle** et de Jeanne Le Gabilleur, sa femme, bourgeois, et l'un des anciens de cette Eglise au quartier de Saint-Jean, lequel a été présenté par honorable homme Thomas Le Gabilleur, l'un des anciens de cette dite Eglise, audit quartier, qui l'a nommé Thomas.

Le lundi, 10e jour, ont été baptisés par Monsieur Duval, ministre, au prêche qu'il a fait au quartier du tripot à blé, quatre enfants dont les noms ensuivent :

Deux filles d'une ventrée appartenant à **Estienne Le Roux** et à Thomine, sa femme, du quartier de Saint-Pierre, l'une a été présentée par honorable homme Laurens Le Porcher, dudit quartier, qui l'a nommée Marie, et l'autre a été présentée par Me Gilles Billard, chirurgien, dudit quartier, qui l'a nommée Anne.

Item. Le fils de **Gilles Hello**, du métier de chapelier et de Catherine, sa femme, demeurant au Bourg-l'Abbé, lequel a été présenté par Me Robert Castillon, du quartier de Saint-Jehan, qui l'a nommé Phlippes.

Item. La fille de **Guillaume Le Roux** et de Jeanne, sa femme, du quartier du Bourg-l'Abbesse, laquelle a été présentée par Marin Le Roux, qui l'a nommée Marie.

Le mardi, 11e jour de février, audit an, suivant l'édit, a été baptisé par Monsieur Duval, ministre, au prêche qu'il a fait au quartier de Saint-Jean, le fils de **Jehan Santel** et de sa femme, du quartier du Vaugueux, lequel a été présenté par Claude Phlippe, de l'Eglise de Periez, qui l'a nommé Jehan.

Le mercredi, 12e jour, a été baptisée par Monsieur Duval, ministre, la fille de honorable homme Me **Julien Le Barroys** et de Marguerite Branches, sa femme, du quartier de Saint-Sauveur, laquelle a été présentée par Me Marin Noël, écuyer, sieur de Rodes, qui l'a nommée Marie.

Le vendredi, 13e jour, ont été baptisés par Monsieur Duval, ministre, au prêche qu'il a fait au tripot à blé, en cette dite ville, trois enfants dont les noms ensuivent :

Le fils de **Jehan Le Roy** et de Catherine, sa femme, du quartier de Saint-Etienne, lequel a été présenté par honorable homme Michel Pouterel, du quartier de Froide-Rue, qui l'a nommé Jehan.

Item. Le fils de **Michel Boysard** et de Saincte, sa femme, de la paroisse de Cussy, lequel a été présenté par Jehan Colleville, de la paroisse de Saint-Germain, qui l'a nommé Syméon.

Item. La fille de **Noël Lamy** et de Michelle, sa femme, de la paroisse de Franqueville, laquelle a été présentée par Marin Lamy, dudit lieu, qui l'a nommée Jeanne.

Item. Le samedi, 15e jour a été baptisé le fils de **André**

Le Moyne et de Girette, sa femme, du quartier de Saint-Jean, lequel a été présenté par honorablé homme Jehan Vautyer, sieur de Billy, l'un des anciens de cette Eglise, au quartier de Saint-Jean, qui l'a nommé André. Ledit baptême administré par Monsieur Duval, au prêche qu'il a fait au quartier de Saint-Jean.

Le vendredi, susdit 14e jour de février, a été baptisée par Monsieur Duval, ministre, au prêche qu'il a fait au tripot à blé, la fille de **Michel Piquot**, l'un des diacres de cette Eglise, au quartier de Saint-Jean, et de (***), sa femme, laquelle a été présentée par honorable homme Robert Roc, bourgeois, du quartier de Vaucelles, qui l'a nommée Marie.

Le dimanche, 16e jour de février, audit an, a été baptisée par Monsieur Duval, ministre, au prêche qu'il a fait au quartier de Saint-Jean, au matin, la fille de **Nicolas Porée**, de la paroisse de Mondeville et de Marguerite, sa femme, de la paroisse de Mondeville, laquelle a été présentée par Phlippes Laurens, de ladite paroisse qui l'a nommée Marie.

Item. Ledit jour, ont été baptisés par Monsieur Pinson, au prêche qu'il a fait de relevée au tripot à blé, deux enfants dont les noms ensuivent :

Le fils de **Jehan Beauvays** et de Marguerite, sa femme, du quartier de Froide-Rue, lequel a été présenté par Julien Toulier, de Saint-Sauveur, qui l'a nommé Isaac.

Item. Le fils de **Noël Symon** et de Jeanne, sa femme, du quartier de Saint-Etienne, lequel a été présenté par Guillaume Gaillard, de l'Eglise de Baron, qui l'a nommé Jehan.

Le lundi, 17e jour, a été baptisé par Monsieur Le Chevalier, ministre, au prêche qu'il a fait au tripot à blé, le fils de

Pierre Piquot et de Jeanne, sa femme, du quartier de Saint-Etienne, lequel a été présenté par honorable homme Romain Chaalles, bourgeois, du quartier du Vaugueux, qui l'a nommé Pierre.

Le mercredi, 19e jour de février, ont été baptisées par Monsieur Pinson, ministre, au prêche qu'il a fait au tripot à blé, deux enfants dont les noms ensuivent :

La fille de **Pasquier de Saint-Jehan** et de Perrine, sa femme, du quartier de Froide-Rue, laquelle a été présentée par honorable homme Loys Truchet, du quartier de Saint-Pierre, qui la nommera Eve.

Item. La fille de Me **Jehan Rivière** et de Clémence, sa femme, du quartier de Saint-Sauveur, laquelle a été présentée par Me Roch Piquot, dudit lieu, qui l'a nommée Jeanne,

Le vendredi, 21e jour de février, a été baptisé le fils de **Jehan de Colleville** et de Guillemine, sa femme, de la paroisse de Cussy, lequel a été présenté par Clément Houbère, du quartier de Bourg-l'Abbé, qui l'a nommé Abraham, lequel baptême a été administré par Monsieur Pinson, au prêche, qu'il a fait au tripot à blé.

Le samedi, 22e, ont été baptisés, par Monsieur Pinson, ministre, au prêche qu'il a fait au quartier de Saint-Jean, deux enfants dont les noms ensuivent :

Le fils de **Vincent Morin** et d'Anne de Grosparmy, sa femme, du quartier de Saint-Jean, lequel a été présenté par honorable homme Michel Le Febvre, bourgeois, et l'un des anciens du quartier de Saint-Jean, qui l'a nommé Pol.

Item. La fille de **Jehan Hervieu** et de Marguerite, sa femme, du quartier de Saint-Jean, laquelle a été présentée

par Morice Le Conte, dudit lieu, et nommée par Catherine du Bosc, qui l'a nommée Marie.

Le dimanche, 23e jour de février, a été baptisé par Monsieur Duval, ministre, au prêche qu'il a fait au tripot à blé au matin, le fils de **Pierre Renouf** et de Girette, sa femme, de la paroisse de Hérouville, lequel a été présenté par honorable homme Me Michel Gouville, avocat, et l'un des anciens de Vaugueux, et Bourg-l'Abbesse, en cette Eglise, qui l'a nommé Salomon.

Item. Ledit jour, ont été baptisés par Monsieur Le Chevalier, ministre, au prêche qu'il a fait de relevée audit lieu du tripot à blé, deux enfants dont les noms ensuivent :

La fille de **Pierre Martin** et de Phlippine, sa femme, du quartier de Saint-Etienne, laquelle a été présentée par honorable homme Georges Lespine, l'un des diacres de cette Eglise, du quartier de Saint-Etienne, qui l'a nommée Marie.

Item. Le fils de **Guillaume Hébert** et de Jaqueline, sa femme, du quartier de Saint-Julien, lequel a été présenté par noble homme Me Françoys Malerbe, sieur Digny, et conseiller du roi au siège présidial de cette ville, qui l'a nommé Eléazar.

Item. Ledit jour, a été baptisée par Monsieur Le Chevallier, au prêche qu'il a fait au matin, au quartier de Saint-Jean, la fille de **Anthoine Gerry** et de Ambroyse, sa femme, laquelle a été présentée par Aymar Le Cousturier, de la paroisse d'Ifz, qui l'a nommée Jeanne.

Item. Après-midi, au prêche fait par Monsieur Pinson, ministre, audit quartier de Saint-Jean, la fille de **Vincent Germain** et de Martine, sa femme, du quartier de Vaucelles,

laquelle a été présentée par Jehan Berthaume, dudit lieu, qui l'a nommée Marie.

Le mardi, 25e jour, a été baptisée la fille de **Michel Moisson** et de Catherine, sa femme, du quartier de Saint-Jean, laquelle a été présentée par Anthoine Racine, qui l'a nommée Anne. Ledit baptême administré par Monsieur Pinson, au prêche qu'il a fait au quartier de Saint-Jean.

Le mercredi, 26e jour de ce mois, a été baptisée par Monsieur Le Chevalier, ministre, au prêche qu'il a fait au tripot à blé de cette dite ville, la fille de **Artur Minfant** et de Marie, sa femme, du quartier de Saint-Pierre, ladite fille présentée par Laurens Le Chevalier, dudit lieu, qui l'a nommée Ester.

Le vendredi, dernier jour de février, audit an, ont été baptisés par Monsieur Le Chevalier, ministre, au prêche qu'il a fait au tripot à blé en cette dite ville, quatre enfants dont les noms ensuivent :

Le fils de **Jehan Le Méry** et de Jeanne, sa femme, du quartier de Saint-Sauveur, lequel a été présenté par Robert Robillard, dudit lieu qui l'a nommé Pierre.

Item. La fille de **Jehan Le Myre**, bourgeois, et d'Anne, sa femme, dudit lieu, de Saint-Sauveur, laquelle a été présentée par Noël Lucas, de Saint-Pierre, qui l'a nommée Judic.

Item. La fille de **Règne Le Géant** et de Perrette, sa femme, du quartier de Saint-Jean, laquelle a été présentée par Guillaume Le Petit, maître-maçon, demeurant audit lieu, qui l'a nommée Susanne.

Item. La fille de **Martin Le Hérichon** et de Jeanne, sa

femme, de la paroisse d'Authie, laquelle a été présentée par Nicolas Langloys, dudit lieu, qui l'a nommée Rachel.

Contremarqué par moi soussigné l'un des anciens de l'Eglise prétendue réformée de Caen sur chaque feuillet du présent registre pour cent-quarante-deux feuillets ce présent compris. Aujourd'hui vingtième jour de juillet M VI^{c} trente cinq.

DEGRON.

Registre des baptèmes faits en l'Eglise réformée de cette ville de Caen commençant le premier jour de mars 1567, suivant l'édit du roi notre sire.

Mémoire qu'au registre précédent cestui-ci qui fut commencé le premier jour d'octobre 1563 et est fini le dernier jour de février dernier mil cinq cent soixante et sept suivant l'édit du Roi, sont enregistrés les enfants qui ont été baptisés aux prêches des ministres de ladite Eglise réformée, jusque au nombre de mille quatre cent soixante et neuf.

La forme de bailler attestation des baptèmes

Extrait des registres des baptêmes faits en l'Eglise réformée de cette ville de Caen tant au tripot ou halle à blé qu'au quartier de Saint-Jean, lieux députés par Messieurs les gouverneurs et commissaires du Roi, notre Sire, pour l'exerce d'icelle Religion et Eglise réformée de ce qui ensuit :

Nous soussignés ministres (1) *de la parole de Dieu en l'Eglise réformée de cette ville de Caen, certifions qui notre porteur de présente est du corps de ladite Eglise et qu'il y a fait la Cène et converse en bon chrétien depuis le temps qu'il s'y est rangé, ce que certifions être vrai, afin qu'il soit reconnu pour membre de Notre-Seigneur Jésus-Christ et que nul ne lui refuse les offices et devoirs, dont nous sommes redevables les uns envers les autres par charité chrétienne. Fait à Caen le* (***).

---

(1) « Et anciens » erased.

BAPTÊMES FAITS EN MARS 1567 SUIVANT L'ÉDIT DU ROI.

Le dimanche, 2e jour de mars, suivant l'édit, a été baptisée par Monsieur par Le Chevalier, ministre de la parole de Dieu, en l'Eglise réformée de cette ville de Caen, la fille de noble homme **Thomas Le Bas**, écuyer, sieur de La Londe, et de Catherine de Vassy, sa femme, demeurant à la paroisse de Cambres, ladite fille présentée par noble homme Thomas du Chesne, sieur dudit lieu, et nommée Rachel par demoiselle Regnée de Montaigu, femme de Monsieur de Lasson.

Item. Ledit jour, a été baptisé par Monsieur Duval, ministre, au prêche qu'il a fait au quartier de Saint-Jean, au matin, le fils de **Pierre Le Maistre** et de Jeanne, sa femme, ancien de la paroisse d'Allemaigne, lequel a été présenté par Jehan Gos, dudit lieu, qui l'a nommé Jehan.

Le lundi, 3e jour de ce mois, a été baptisé par ledit Duval, ministre, au prêche qu'il a fait au tripot à blé, le fils de **Jaques Chauvin** (1) et de Lucette, sa femme, du quartier de Saint-Pierre, lequel a été présenté par honorable homme Me Guillaume Chauvin, sieur de Lespine, avocat au siège présidial de cette dite ville, qui l'a nommé David.

Le mercredi, 5e jour de mars, ont été baptisés par Monsieur Duval, ministre, au prêche qu'il a fait au tripot à blé, quatre enfants dont les noms ensuivent :

Le fils de Me **Jehan Roussel**, bourgeois, et de demoiselle Phlippine Bazin, sa femme, du quartier de Saint-Pierre, le-

(1) Dit Lespine.

quel a été présenté par honorable homme Me Charles Treshardy, procureur au siège présidial de cette dite ville, qui l'a nommé Marc.

Item. La fille de noble homme Me **Ursin Potier**, écuyer, sieur de La Londe, conseiller du roi notre sire, au siège présidial de cette dite ville, et demoiselle Marie Duchemin, sa femme, laquelle a été présentée par noble homme Me Jehan Beaulart, sieur de Lesbizey, aussi conseiller audit siège, qui l'a nommée Anne.

Item. Le fils de **Colas Loret** et de Françoyse, sa femme, du quartier de Saint-Pierre, lequel a été présenté par Jehan Chiret, dudit lieu, qui l'a nommé Jehan.

Item. La fille de Me **Abel Le Presbtre** et de Catherine, sa femme, du quartier du Vaugueux, laquelle a été présentée par honorable homme Robert Vautyer, de Froide-Rue, qui l'a nommée Jeanne.

Le samedi, 8e jour de mars, suivant l'édit, a été baptisé par Monsieur Duval, ministre, au prêche qu'il a fait au quartier de Saint-Jean, le fils de honorable homme **Tassin Blouet** et de Jeanne Poullain, sa femme, du quartier de Saint-Pierre, lequel a été présenté par noble homme Pierre Le Marchant, sieur du Rozel, qui l'a nommé Pierre.

Le dimanche, 9e jour, ont été baptisés par Monsieur Duval, ministre, au prêche qu'il a fait ce matin au tripot ou halle à blé de cette dite ville, quatre enfants dont les noms ensuivent :

La fille de **Fremin Le Febvre** et de Laurence, sa femme, du quartier de Saint-Sauveur, laquelle a été présentée par honorable homme Me Pierre Pinson, l'un des ministres

de la parole de Dieu en cette dite Eglise, qui l'a nommée Marie.

Item. Le fils de **Symon Mengeant** et de Catherine, sa femme, du quartier de Saint-Etienne, lequel a été présenté par Guérin de La Perrelle, de la paroisse de Cresserons, qui l'a nommé Symon.

Item. Deux fils produits d'une ventrée appartenant à **Pierre Le Gouys** et de Girette, sa femme, de Saint-Julien, dont l'un a été presenté par Jehan Le Roy, dudit quartier, et nommé par Perrine, femme de Eustace Carrel, dudit quartier, qui l'a nommé Pierre, et l'autre présenté par Michel Marot, de la paroisse de Mathieu, qui l'a nommé Michel.

Item. Ledit jour, au prêche fait de relevée par Monsieur Pinson, audit lieu du tripot à blé, a ét baptisé le fils de **Colas Gabriel** et de Gervaise, sa femme, du quartier de Saint-Julien, lequel a été présenté par Robert Moisy, dudit quartier de Froide-Rue, qui l'a nommé Jehan. Approuvé quartier de Froide-Rue.

Item. Ledit jour, a été baptisée par Monsieur Duval, ministre, au prêche qu'il a fait après-midi, au quartier de Saint-Jean, la fille de **Georges Duboys** et de Françoyse, sa femme, du quartier de Vaucelles, qui l'a nommée Marie.

Le mercredi, 12e jour de mars, ont été baptisés par Monsieur Pinson, ministre, au prêche qu'il a fait au tripot à blé, deux enfants dont les noms ensuivent :

La fille de **Pierre Le Febvre** et de Robine, sa femme, du quartier de Saint-Jean, laquelle a été présentée par Vigor Accard, dudit lieu, qui la nommée Rachel.

Item. La fille de **Jehan Got** et Phlippine, sa femme, du quartier du Vaugueux, laquelle a été présentée par Sansou Quehaignel, dudit lieu, qui l'a nommée Marie.

Le vendredi, 14e jour de mars, a été baptisé le fils de **Guillaume Le Sage** et de Marie, sa femme, du quartier de Saint-Etienne, lequel a été présenté par Jehan Le Sage, dudit lieu, qui l'a nommé Jehan. Ledit baptême administré par Monsieur Pinson, ministre, au prêche, qu'il a fait au tripot à blé.

Le dimanche, 16e jour, ont été baptisés par Monsieur Le Chevalier, ministre, au prêche qu'il a fait ce matin au tripot à blé, trois enfants dont les noms ensuivent :

La fille de **Jehan Herbeline** et de Marguerite Campaing, sa femme, du quartier de Saint-Etienne, laquelle a été présentée par honorable homme Georges Lespine, l'un des diacres de l'Église, audit quartier, qui l'a nommée Marie.

Item. Le fils de **Jehan Le Gros** et de Jenne, sa femme, de la paroisse de Bretheville-sur-Oldon, lequel a été présenté par Jehan Canu, dudit quartier, qui l'a nommé Jehan.

Item. Le fils de **Jehan Bailletel** et de Collette, sa femme, du quartier de Saint-Sauveur, lequel a été présenté par Jehan Chaumel, du quartier de Saint-Pierre, qui l'a nommé Jehan.

Item. Ledit jour, ont été baptisés par Monsieur Pinson, ministre, au prêche qu'il a fait ce matin, au quartier de Saint-Jean, deux enfants dont les noms ensuivent :

Le fils de **Vincent Cotentin** et de Catherine, sa femme,

du quartier de Saint-Jean, lequel a été présenté par Guillaume Gosselin, dudit lieu, qui l'a nommé Jaques.

Item. La fille de **Noël Marescot** et de Guillemette Callar, sa femme, laquelle a été présentée par Jehan Goz, qui l'a nommée Marie et sont tous de la paroisse d'Allemaigne.

Item. Ledit jour, a été baptisé par Monsieur Le Chevalier, ministre, au prêche qu'il a fait de relevée, audit quartier de Saint-Jean, le fils de **Robert Roch** et de Collette, sa femme, demeurant au quartier de Vaucelles, lequel a été présenté par Michel de Quenchy, demeurant au quartier de Saint-Jean, qui l'a nommé Paoul.

Le mercredi, 19e jour de mars, ont été baptisés par Monsieur Le Chevalier, ministre, au prêche qu'il a fait au tripot à blé, deux enfants dont les noms ensuivent :

Le fils de **Pierre Le Bas** et de Claude, sa femme, du quartier de Saint-Jean, lequel sera présenté *(sic)* par Vigor Accard, dudit quartier, qui l'a nommé Samuel.

Item. La fille de **Gilles Besnard** et de Collette, sa femme, du quartier du Bourg-l'Abbé, laquelle a été présentée par Loys Le Paulmyer, dudit quartier, et nommée par demoiselle (***) Guérard, femme de noble homme Me Olivier de Brunville, lieutenant général de Monsieur le Bailli de Caen, qui l'a nommée Anne.

Le vendredi, 21e jour de mars, suivant l'édit du roi, a été baptisée par Monsieur Le Chevalier, ministre, au prêche qu'il a fait à tripot à blé, la fille de **Pierre Pépin** et de Phlippine sa femme, du quartier de Froide-Rue, laquelle a été présentée par honorable homme Michel Raoul, bourgeois, du quartier de Saint-Pierre, qui l'a nommée Marie.

Le dimanche, 23e jour de mars, a été baptisé par Monsieur Pinson, ministre, au prêche qu'il a fait ce matin au tripot à blé, le fils de **Richard Petit** et de Collasse, sa femme, du quartier de Saint-Sauveur, lequel a été présenté par Jehan Godes, du quartier de Froide-Rue, qui l'a nommé Pierre.

Item. Ledit jour, a été baptisé par Monsieur Le Chevalier, ministre, au prêche qu'il a fait de relevée audit lieu du tripot à blé, le fils de **Pierre Le Guay** et de Paquette, sa femme, du quartier de Froide-Rue, ledit enfant présenté par Jehan Le Maistre, boucher, bourgeois, dudit quartier, qui l'a nommé Jehan.

Item. Ledit jour a été baptisé par Monsieur Duval, ministre, au prêche qu'il a fait de relevée, audit quartier de Saint-Jean, le fils de **Nicolas Boullard**, sergent, demeurant à Vaucelles, et de Jaqueline, sa femme, lequel a été présenté par Pierre Accard, aussi sergent, demeurant audit quartier, qui l'a nommé Pierre.

Le lundi, 24e jour, a été baptisé par Monsieur Le Chevalier, ministre, au prêche qu'il a fait au tripot à blé, le fils de **Michel Goret** et de Jeanne, sa femme, du quartier de Froide-Rue, lequel a été présenté par noble homme Marin de La Mare, étant de l'Eglise de Douville, qui l'a nommé Daniel.

Le mardi, 25e jour, a été baptisée par Monsieur Le Chevalier, ministre, au prêche qu'il a fait au tripot à blé, la fille de **Marc Morant** et de Tiphaine, sa femme, du Bourg-l'Abbé, laquelle a été présentée par Estienne Perrotte, du quartier de Froide-Rue, qui l'a nommée Marie.

Le samedi, 21e jour de mars, a été baptisé le fils de **Jaques**

Cabieu et de Catherine, sa femme, du bourg de Vaucelles, lequel a été présenté par Jehan Petit, du quartier de Saint-Jean, qui l'a nommé Jehan. Ledit baptême administré par Monsieur Le Chevalier, au prêche qu'il a fait audit quartier de Saint-Jean.

Le dimanche, pénultième de mars, jour de Pâques, suivant l'édit du roi, a été baptisée par Monsieur Pinson, ministre, au prêche qu'il a fait de relevée, au tripot à blé, la fille de **Robert Moisy**, cordonnier et de Jeanne, sa femme, du quartier de Froide-Rue, laquelle a été présentée par Nicolas Gabriel, du quartier de Saint-Julien, qui l'a nommée Anne.

Item. Ledit jour, a été baptisée par Monsieur Le Chevallier, ministre, au prêche qu'il a fait de relevée au quartier de Saint-Jean, la fille de **Pierre du Boys** et de Perrine, sa femme, du quartier de Saint-Jean, laquelle a été présentée par Michel Martin, dudit quartier, qui l'a nommée Anne.

Le lundi, dernier jour de mars, ont été baptisés par Monsieur Duval, ministre, au prêche qu'il a fait ce matin au tripot à blé, deux enfants dont les noms ensuivent :

Le fils de **Michel Bryant** et de Cardine, sa femme, de La Malladerye, quartier du Bourg-l'Abbé, lequel a été présenté par Loys Boysard, dudit lieu, qui l'a nommé Jaques.

Item. La fille de **Robert Le Petit** et de Jeanne, sa femme, du quartier de Saint-Sauveur, laquelle a été présentée par Pierre Saillofetz, du quartier Froide-Rue, qui l'a nommée Marie.

Item. Ledit jour, a été baptisée par Monsieur Pinson au

prêche qu'il a fait ce matin au quartier de Saint-Jean, la fille de **Guillaume Le Roy** et de Catherine, sa femme, du quartier de Vaucelles, laquelle a été présentée par Pierre Jourdain, du quartier de Saint-Jean, qui l'a nommée Anne.

Le mardi, 1er jour d'avril, suivant l'édit, a été baptisée par Monsieur Duval, ministre, au prêche qu'il a fait au tripot à blé, la fille de **Pierre de Marne** et de Jeanne, sa femme, du quartier de Saint-Jean, laquelle a été présentée par Robert Lilays, de Vaucelles, qui l'a nommée Anne.

Le vendredi, 4e jour d'avril, après Pâques, suivant l'édit, a été baptisée le fils de Me **Guillaume Labbé** et de Symonne Chabot, sa femme, du quartier de Saint-Jean, lequel a été présenté par honorable homme Jehan Cœuret, du quartier de Saint-Pierre, qui l'a nommé Abraham. Ledit baptême administré par Monsieur Duval, ministre, au prêche qu'il a fait au tripot à blé de cette dite ville.

Le samedi, 5e d'avril, suivant l'édit, a été baptisé par Monsieur Duval, ministre, au prêche qu'il a fait au quartier de Saint-Jean, le fils de **Henry Le Coys** et de Bardine, sa femme, du quartier de Saint-Jean, lequel a été présenté par Denys Tallebot, dudit quartier, qui l'a nommé Jaques.

Le dimanche, 6e jour d'avril après Pâques, au quartier de Saint-Jean, a été baptisé au prêche fait au matin par Monsieur Le Chevalier, ministre, le fils de noble homme **Phlippes de Bouessey** (1) et de demoiselle Catherine, sa femme, de la paroisse de Mondeville, lequel a été présenté par Phlippes Laurent, de ladite paroisse, qui l'a nommé Jonas (Approuvé au quartier de Saint-Jean).

(1) Or « Boyssey », écuyer.

Le lundi, 7e jour, a été baptisé par Monsieur Pinson, ministre, au prêche qu'il a fait au tripot à blé, le fils de **Hervé Tessel** et de Jeanne, sa femme, du quartier de Froide-Rue, lequel a été présenté par Richard Hamon, dudit quartier, qui l'a nommé Abraham.

Le mardi, 8e jour, a été baptisée par ledit Pinson, ministre, au prêche qu'il a fait au quartier de Saint-Jean, la fille de **Guillaume Estienne** et de Anne, sa femme, du quartier de Saint-Jean, laquelle a été présentée par Me Marguerin Morières, dudit lieu, qui l'a nommée Marie.

Le mercredi, 9e jour, ont été baptisés par Monsieur Pinson, ministre, au prêche qu'il a fait au tripot à blé, deux enfants dont les noms ensuivent :

Le fils de **Lucas Estienne** et de Perrine, sa femme, de la paroisse de Bretheville-la-Pavée, lequel a été présenté par Jehan Le Blond, dudit lieu, qui l'a nommé Jehan.

Item. La fille de **Jérosme Lavarde** et de Magdalène, sa femme, du quartier de Saint-Pierre, laquelle a été présentée par Gilles Fouache, dudit quartier, qui l'a nommée Magdalène.

Le vendredi, 11e jour, a été baptisée la fille de **Pierre Gouet** et de Catherine Leconte, sa femme, du quartier de Saint-Jean, laquelle a été présentée par Me Nicole Poullain, bourgeois, demeurant audit quartier, qui l'a nommée Anne.

Le jeudi, 18e jour d'avril, a été baptisée la fille de **Marguerin Le Coys** et de Charlotte, sa femme, du quartier de Saint-Jean, laquelle a été présentée par Guillaume Poret, dudit quartier, qui l'a nommée Anne. Ledit baptême administré par Monsieur Le Chevallier, ministre, au prêche qu'il a fait au tripot à blé.

Le vendredi, 19e jour, a été baptisée par ledit Le Chevallier, ministre, au prêche qu'il a fait au tripot à blé, la fille de **Françoys Pynoteau** et de Bastane, sa femme, du quartier de la Neuve-Rue, laquelle a été présentée par Jehan Chaumel, dudit quartier, qui l'a nommée Judic.

Le dimanche, 20e jour, ont été baptisés par Monsieur Duval, ministre, au prêche qu'il a fait au tripot à blé ce matin, trois enfants dont les noms ensuivent :

Le fils de **Guillaume Madelyne** et de Jenne, sa femme, de la paroisse de Cussy, lequel a été présenté par Thomas Le Hérichon, de la Malladerye, qui l'a nommé Jehan.

Item. La fille de **Guillaume Duval** et de Jehanne Le Picquard, sa femme, du quartier de Saint-Pierre, laquelle a été présentée par honorable homme Jehan Le Febvre, dit Benyer, sieur de Quéron, qui l'a nommée Anne.

Item. La fille de **Michel Labbé** et de Vincenne, sa femme, du quartier de Saint-Sauveur, laquelle a été présentée par Jehan Le Landoys, dudit lieu, et nommée par Marie, femme d'honorable homme Michel Raoul, du quartier de Saint-Pierre, qui l'a nommée Anne.

Le lundi, 21e jour, a été baptisé par Monsieur Duval, ministre, au prêche qu'a fait au tripot à blé, le fils de **Loys Bouchard** et de Jeanne, sa femme, du quartier de Saint-Jean, lequel a été présenté par Gieffroy Auvray, dudit quartier, qui l'a nommé Jehan.

Le jeudi, 24e jour, ont été baptisés par Monsieur Duval, ministre, deux enfants dont les noms ensuivent :

Le fils de **Denys Hyaulme** et de Jenne, sa femme, du

quartier de Saint-Etienne, lequel a été présenté par Benoist Tournevieille, dudit quartier, qui l'a nommé David.

Item. La fille de **Syméon Lescharpy** et de Martine, sa femme, du quartier de Saint-Pierre, laquelle a été présentée par Richard Duton, dudit quartier, qui l'a nommée Anne.

Le vendredi, 25e jour d'avril, ont été baptisées, par Monsieur Duval, ministre, au prêche qu'il a fait au tripot à blé de cette dite ville, trois enfants dont les noms ensuivent :

La fille d'honorable homme **Abel d'Esterville** et de Françoyse, sa femme, du quartier de Froide-Rue, laquelle a été présentée au baptême par honorable homme Me Pierre Pinson, ministre de la parole de Dieu en cette ville, qui l'a nommée Anne.

Item. La fille de **Jehan Langeys** et de Magdalène, sa femme, de la paroisse de Saint-Gilles, au Bourg-l'Abbesse, laquelle a été présentée par Pierre Baillehache, écuyer dudit quartier, qui l'a nommée Suzanne.

Item. La fille de **Jaques de Bally** et de Jehanne, sa femme, du quartier du Bourg-l'Abbesse, laquelle a été présentée par Pierre Viel, dudit quartier, qui l'a nommée Anne.

Le dimanche, 27e jour d'avril, audit an, a été baptisée par Monsieur Le Chevallier, ministre, au prêche qu'il a fait ce matin au tripot à blé, la fille de **Noël Durand** et de Norine, sa femme, du hameau de La Follye, laquelle a été présentée par Nicolas Patry, du Bourg-l'Abbesse, qui l'a nommée Anne.

Item. Ledit jour, a été baptisé par Monsieur Duval, ministre, au prêche qu'il a fait ce matin, au quartier de Saint-Jean, le fils de **Jehan Goguet** et de Michelle, sa femme, du

quartier de Vaucelles, lequel a été présenté par (***), qui l'a nommé Adam.

Le dimanche, 4e jour de mai, a été baptisé par Monsieur Le Chevalier, ministre, au prêche qu'il a fait au matin, au quartier de Saint-Jean, le fils de **Guérin Le Sage** et de Demaigne L'Espine, sa femme, du quartier de Saint-Jean, lequel a été présenté par Pierre du Ton, du quartier de Saint-Pierre, qui l'a nommé Pierre.

Item. Ledit jour, a été baptisé par Monsieur Duval, ministre, au prêche qu'il a fait au matin au tripot à blé, le fils de **Richard Frigan** et de Blaisotte, sa femme, du quartier de Bourg-l'Abbesse, lequel a été présenté par Guillaume Le Pelletier, teinturier, du quartier de Saint-Pierre, qui l'a nommé Jehan.

Le lundi, 5e jour de mai, ont été baptisés par Monsieur Le Chevalier, ministre, au prêche qu'il a fait de relevée au tripot à blé, trois enfants dont les noms ensuivent :

Le fils de **Pierre Le Chevalier** et de Marie, sa femme, du quartier de Saint-Jean, lequel a été présenté par Charlot Coquerel, de la paroisse de Berfollye, qui l'a nommé Salomon.

Item. La fille de **Thomas Le Chevalier** et de Perrine, sa femme, du quartier de Saint-Etienne, laquelle a été présentée par Jehan Phlippe, dudit quartier, qui l'a nommée Marie.

Item. La fille de **Françoys Larconneur** et de Jaqueline, sa femme, du quartier de Saint-Sauveur, laquelle a été présentée par Guillaume Augier, dudit quartier, qui l'a nommée Marie.

Le mercredi, 7e jour a été baptisé par Monsieur Le Chevalier, ministre, au prêche qu'il a fait au tripot à blé, le fils de **Denys Vautyer** et de Catherine Constance, sa femme, du quartier de Saint-Pierre, lequel a été présenté par Michel Mériel, du quartier de Saint-Jean, et a été nommé Abraham par demoiselle Loyse de La Vallette, femme de noble homme Jehan Le Valloys, sieur du Mesnil-Guillaume, dudit lieu de Saint-Jean.

Le vendredi, 9e jour, a été baptisé par Monsieur Le Chevalier, ministre, au prêche qu'il a fait au tripot à blé, le fils de Me **Anne Marie** et de Françoyse, sa femme, du quartier de Saint-Etienne, lequel a été présenté par honorable homme Georges Lespine, l'un des diacres dudit lieu, qui l'a nommé Jehan.

Le samedi, 10e jour de mai, ont été baptisés par Monsieur Le Chevalier, ministre, au prêche qu'il a fait au quartier de Saint-Jean, deux enfants dont les noms ensuivent :

Le fils de **Jaques Desmares** et de Jenne Descajeul, sa femme, lequel a été présenté par Pierre Hervieu, tous du quartier de Saint-Jean, lequel l'a nommé Pierre.

Item. A été aussi baptisé le fils de **Noël Lucas**, fils de Jehan, du quartier de Saint-Pierre, et de Barbe Le Febvre, « serviteur » audit quartier, lequel enfant a été conçu et né hors mariage et en paillardise, dont ledit Noël Lucas, père, en a reconnu sa faute tant au Consistoire que devant toute l'Eglise, lequel enfant a été présenté au baptême par Marin Le Monnyer, dudit quartier, qui l'a nommé David.

Le dimanche, 11e jour, a été baptisé par Monsieur Le Chevalier, ministre, au prêche qu'il a fait au matin au tripot à blé, le fils de **Jehan Heuste** et de Denyse, sa femme, du

hameau de La Follye, lequel a été présenté par Phlippe Le Petit, dudit quartier, qui l'a nommé Jaques.

Le lundi, 12e jour de mai, a été baptisée par Monsieur Duval, ministre, au prêche qu'il a fait au tripot à blé, la fille de honorable homme **Guillaume Cueuret**, bourgeois, et de Luce Langloys, sa femme, du quartier de Saint-Pierre, laquelle a été présentée par honorable homme Jehan Le Fauconnyer, fils de Nicolas, demeurant audit quartier de Saint-Pierre, qui l'a nommée Marie.

Le mardi, 13e jour, a été baptisé par Monsieur Duval, ministre, au prêche qu'il fait au quartier de Saint-Jean, la fille de **Thomas Le Laboureux** et de Noëlle, sa femme, du quartier de Vaucelles, laquelle a été présentée par Robert Le Hordeux, du quartier de Saint-Jean, qui l'a nommée Ester.

Le mercredi, 14e jour de mai, a été baptisé par Monsieur Duval, ministre, au prêche qu'il a fait au tripot à blé, le fils de **Jehan Le Fauconnyer** et de Marie Tresmont, sa femme, du quartier de Saint-Pierre, lequel a été présenté par Me Jehan Sohier, procureur au présidial, qui l'a nommé Daniel.

Le vendredi, 16e jour, a été baptisée la fille de **Jehan Le Clerc**, l'aîné, et de Sonnette, sa femme, du quartier de Saint-Etienne, par Monsieur Duval, ministre, au prêche qu'il a fait au tripot à blé, lequelle a été présentée par honorable homme Thomas Le Maistre, fils de Jehan, bourgeois, et l'un des diacres de cette Eglise, au quartier de Saint-Etienne, qui l'a nommée Marie (Approuvé l'aîné).

Le mardi, 20e jour, a été baptisé par Monsieur Pinson, ministre, au prêche qu'il a fait au quartier de Saint-Jean, le fils de Me **Richard Malloysel**, écuyer, greffier de Monsieur le

vicomte de Caen et de demoiselle Catherine Borel, demeurant au quartier de Saint-Jean, lequel a été présenté au baptême par honorable homme Me Olivier Gouyer, écuyer, sieur de Fontenay et conseiller du roi au siège présidial en cette dite ville, qui l'a nommé Jaques.

Le jeudi, 22e, ont été baptisés par Monsieur Pinson, ministre, au prêche qu'il a fait au quartier de Saint-Jean, deux enfants dont les noms ensuivent :

Le fils de honorable homme Me **André Daleschans**, sieur de La Varende et de Rauline Piquenot, sa femme, du quartier de Saint-Jean, lequel a été présenté au baptême par noble homme Me Jehan Lambert, sieur du Fresne, demeurant à Saint-Malo de Bayeux, qui l'a nommé Jehan.

Item. La fille de noble homme **Jaques Le Fournier**, sieur et baron de Tournebu, et de Anne Le Valoys, sa femme, demeurant au quartier de Saint-Jean, laquelle a été présentée au baptême par noble homme Me Nicolle Moges, sieur de Buron, du quartier de Saint-Pierre, qui l'a nommée Magdalène.

(Approbo demeurant au quartier de Saint-Jean.)

Le dimanche, 25e jour de mai, ont été baptisés par Monsieur Le Chevalier, ministre de la parole de Dieu en cette ville de Caen, quatre enfants dont les noms ensuivent :

Le fils de **Jehan Roulland** et de Anne Blochon, sa femme, du quartier de Saint-Jean, lequel a été présenté par Gieffroy Auvrey, demeurant audit quartier, qui l'a nommé André.

Item. La fille de **Guillaume Le Pelletier** et de Robine, sa femme, du quartier de Saint-Pierre, laquelle a été présentée par Denys Tiret, diacre en cette Eglise, demeurant audit quartier de Saint-Pierre, et nommée par honorable

femme Marie (***), femme d'honorable homme Me Michel Susirey, vicomte de Saint-Silvin et greffier de Monsieur le Bailli de Caen, qui l'a nommée Marie.

Item. La fille de **Estienne Jehan** et de Susanne, sa femme, du quartier du Bourg-l'Abbesse, laquelle a été présentée par Jehan Le Marchant, du quartier de Saint-Pierre, qui l'a nommée Marie.

Item. A été baptisé le fils de **Collas Cairon** et de Claire, sa femme, du quartier du Bourg-l'Abbesse, lequel a été présenté par Jehan Duval, du quartier de Vaucelles, qui l'a nommé Marc.

Ledit jour, fut baptisée par Monsieur Duval, ministre, au prêche qu'il a fait au quartier de Saint-Jean, la fille de **Vigor Le Cousturier** et de Jeanne, sa femme, du quartier de Saint-Jean, laquelle a été présentée par ledit Le Cousturier, son père, et nommée par Marie Noël, femme de Pierre Vymont, dudit quartier, qui l'a nommée Anne.

Le mercredi, 28e jour de mai, ont été baptisées par Monsieur Le Chevalier, ministre, au prêche qu'il a fait au tripot à blé en cette dite ville, deux enfants dont les noms ensuivent:

La fille de honorable homme Maître **Vincent Le Bas**, l'un des ministres de la parole de Dieu en cette dite ville de Caen, et de Magdalène Angot, sa femme, demeurant au quartier de Saint-Sauveur, laquelle fille a été présentée au baptême par honorable homme Me Pierre Pinson, aussi l'un des ministres de la parole de Dieu en cette dite Eglise, qui l'a nommée Anne.

Item. La fille de **Nicolas Havard** et de Perrine, sa femme, du quartier de Saint-Pierre, ladite fille présentée par hono-

rable homme Jehan Julien, dit la Margane, l'un des anciens de cette dite Eglise, au quartier de Saint-Etienne, qui l'a nommée Marie.

Le samedi, dernier jour de mai, a été baptisé par Monsieur Le Chevalier, ministre, au prêche qu'il a fait au quartier de Saint-Jean, le fils de **Jehan Le Brethon** et de Girette, sa femme, du quartier de Saint-Jean, lequel a été présenté au baptême par Jehan Féron, dudit lieu, qui l'a nommé Jehan.

Le dimanche, premier jour de juin 1567, a été baptisé le fils de **Jehan de Tournières** et de Catherine, sa femme, du quartier de Saint-Pierre, lequel a été présenté par Michel, dudit quartier, qui l'a nommé Jehan, lequel baptême a été administré par Monsieur Duval au prêche qu'il a fait au tripot à blé, cedit jour au matin.

Item. Ledit jour, a été baptisé par Monsieur Quesnel, ministre, au prêche qu'il a fait de relevée au tripot à blé, le fils de **Jehan Gilles** et de Anne Accard, sa femme, lequel a été présenté par Robert Vautyer, drapier, tous du quartier de Froide-Rue, qui l'a nommé Jacob.

Le mardi, 3e jour de juin, a été baptisée par Monsieur Duval, ministre, au prêche qu'il a fait au quartier de Saint-Jean, la fille de **Estienne Le Brehon** et de Robine, sa femme, du quartier de Saint-Jean, laquelle a été présentée par Jaques Le Tondeur, qui l'a nommée Jeanne.

Le mercredi, 4e jour, ont été baptisés par Monsieur Duval, ministre, au prêche qu'il a fait au tripot à blé, deux enfants dont les noms ensuivent :

Le fils de **Georges du Mont** et de Demaigne, sa femme,

du quartier du Bourg-l'Abbé, lequel a été présenté par Guillaume Sordays, dudit quartier, qui l'a nommé Estienne.

Item. La fille de **Jehan Regnauld** et de Magdalène Isorey, sa femme, du quartier de Saint-Sauveur, laquelle a été présentée par Me Denys Isorey, dudit quartier, qui l'a nommée Magdalène.

Le lundi, 9e jour de juin, a été baptisé par Monsieur Pinson, ministre, au prêche qu'il a fait au tripot à blé, le fils de **Jehan Regnauld** et de Jenne, sa femme, du quartier de la Poissonnerie, lequel a été présenté par Thomas, dudit quartier, qui l'a nommé Thomas.

Le vendredi, 13e jour de juin, a été baptisée la fille de **Mathieu Marc** et de Michelle, sa femme, du quartier de Saint-Jean, laquelle a été présentée par Raven Dieuny, de Saint-Sauveur, qui l'a nommée Judic. Ledit baptême administré par Monsieur Pinson, au prêche qu'il a fait au tripot à blé.

Le dimanche, 15e jour de juin, a été baptisé par Monsieur Pinson, ministre, au prêche qu'il a fait au tripot à blé, le fils de **Michel Penselée** et de Jeanne, sa femme, du quartier du Bourg-l'Abbesse, lequel a été présenté par Maître Phlippes Durant, régent au collège des Arts, qui l'a nommé Phlippes.

Item. Ledit jour, a été aussi baptisée par Monsieur Le Chevallier, ministre, au prêche qu'il a fait ce matin au quartier de Saint-Jean, la fille de **Loys Candon** et de Girette, sa femme, du quartier de Vaucelles, laquelle a été présentée par Lucas du Mont, du quartier de Saint-Julien, qui l'a nommée Susanne.

Le mercredi, 18e jour, ont été baptisées par Monsieur Le

Chevalier, ministre, au prêche qu'il a fait au tripot à blé, deux enfants dont les noms ensuivent :

La fille de **Jehan Rosty** et de Marie Coulomb, sa femme, demeurant à Froide-Rue, laquelle a été présentée par honorable homme Raullet Coulomb, dudit lieu, qui l'a nommée Ester.

Item. La fille de **Jehan Foubert** et de Agnès, sa femme, du quartier du Bourg-l'Abbé, laquelle a été présentée par honorable homme Jehan Brisé, bourgeois, demeurant au quartier de Saint-Pierre, qui l'a nommée Judic.

Le vendredi, 20e jour, a été baptisé par Monsieur Le Chevalier, ministre, au prêche qu'il a fait au tripot à blé, de cette ville, la fille de **Roger Castel** et de Marguerite Gibert, sa femme, demeurant à la paroisse de Froide-Rue, laquelle fille a été présentée par Pierre Andras, du quartier de Saint-Pierre, qui l'a nommée Marie.

Le samedi, 21e jour, a été baptisé par ledit Le Chevalier, ministre, au prêche qu'il a fait au quartier de Saint-Jean, le fils de **Pierre Le Canu** et de Anne La Tellière, sa femme, demeurant au quartier de Saint-Jean, lequel a été présenté au baptême par Guillaume Gaffet, demeurant au Vaugueux, qui l'a nommé Jaques.

Le dimanche, 22e jour de juin, a été baptisé par Monsieur Duval, ministre, au prêche qu'il a fait au tripot à blé de relevée, le fils de **Jehan Le Clerc** et de Jeanne, sa femme, du quartier du Bourg-l'Abbesse, lequel a été présenté par honorable homme Toussainct Boutu, du quartier de Saint-Jean, qui l'a nommé Jaques.

Item. Ledit jour, a été baptisée par Monsieur Le Cheva-

lier, ministre, au prêche qu'il a fait de relevée, au quartier de Saint-Jean, la fille de **Raulin Langloys** et de Catherine, sa femme, de la paroisse de Mondeville, laquelle a été présentée par Phlippes Laurens, qui l'a nommée Marie.

Le mardi, 24e jour, a été baptisée par Monsieur Duval, ministre, au prêche qu'il a fait au tripot à blé, la fille de **Michel Prevel** et de Collette, sa femme, demeurant à Saint-Sauveur, laquelle a été présentée par Gilles Collas, dudit lieu, qui l'a nommée Marie.

Le vendredi, 27 e jour de juin, ont été baptisés par Monsieur Duval, ministre, au prêche qu'il a fait au tripot à blé, de cette dite ville, trois enfants dont les noms ensuivent :

Le fils de **Michel Morin** et de Marie, sa femme, l'un des anciens de cette Eglise, au Bourg-l'Abbé, lequel a été présenté par honorable homme Jehan Le Maistre, fils de Thomas, demeurant au quartier de Saint-Pierre, qui l'a nommé Pierre.

Item. Le fils de Me **Jehan Le Boucher** et de Guillemine, sa femme, demeurant au quartier de Saint-Sauveur, lequel a été présenté par Me Guillaume Frogier, dudit quartier, qui l'a nommé Phlippes.

Item. La fille de **Laurens Buhot** et de Blanche, sa femme, demeurant au quartier de Froide-Rue, laquelle a été présentée par Guillaume Hétier, de Saint-Etienne, qui l'a nommée Magdalène.

Item. Le lundi, 23e de ce mois, a été baptisé par Monsieur Duval, ministre, au prêche qu'il a fait au tripot à blé, le fils de **Marin Le Monnyer** et de Jeanne, sa femme, du quartier de Saint-Pierre, lequel a été présenté par Guillaume Regnouf, dudit quartier, qui l'a nommé Jehan.

Le dimanche, pénultième jour de juin, a été baptisé par Monsieur Le Chevalier, ministre, au prêche qu'il a fait de relevée au tripot à blé, le fils de **Jaques Godes** et de Marguerite, sa femme, demeurant à Saint-Sauveur, lequel a été présenté par Guillaume Gaffet, du Bourg-l'Abbesse, qui l'a nommé Jaques.

Item. Ledit jour, a été baptisée par Monsieur Le Chevalier, ministre, au prêche qu'il a fait au quartier de Saint-Jean, la fille de **Roger Le Danoys** et de Jeanne Tierry, sa femme, de la paroisse d'Allemaigne, laquelle a été présentée au baptême par Roger Le Danoys, dudit lieu, qui l'a nommée Jehanne (1).

Le lundi, dernier jour, ont été baptisés par Monsieur Pinson, ministre, au prêche qu'il a fait au tripot à blé, trois enfants dont les noms ensuivent :

Le fils d'honorable homme **Jehan Le Febvre**, sieur de Quéron, et de Marguerite Le Sueur, sa femme, du quartier de Saint-Pierre, lequel a été présenté par Baptiste Le Meynier, dudit lieu, qui l'a nommé Jehan.

Item. Le fils de Me **Jehan Phlippe**, écuyer, sieur Despiney, et de Marie, sa femme, du quartier de Saint-Pierre, lequel a été présenté par Me Guillaume Loret, dudit quartier, qui l'a nommé Pierre.

Item. Le fils de **Noël Pynel** et de Marie, sa femme, du quartier de Saint-Sauveur, lequel a été présenté par Robert du Moustier, dudit lieu, qui l'a nommé Jehan

Le mardi, premier jour de juillet 1567, a été baptisé le fils

(1) In margin « Jehanne, fille de Jehan Asire ».

de **Jehan Challes** et de Philippine, sa femme, du quartier de Saint-Jean, lequel enfant a été présenté au baptême par Me Jehan de Launey, dudit quartier, qui l'a nommé Estienne.

Le samedi, 5e jour de juillet, a été baptisée par Monsieur Pinson, ministre, au prêche qu'il a fait au quartier de Saint-Jean, la fille de **Adam Le Mire** et de Loyse, sa femme, du quartier de Vaucelles, laquelle a été présentée par Pierre Accard, sergent en cette ville, demeurant audit quartier, qui l'a nommée Elizabeth.

Le dimanche, 6e jour de juillet, auquel on a célébré la Cène du Seigneur en cette ville, au matin ont été baptisés par Me Raoul Le Chevallier, ministre, au prêche qu'il a fait de relevée audit lieu du tripot en cette dite ville, trois enfants dont les noms ensuivent :

Le fils de **Julien Toullyer** et de Anne, sa femme, du quartier, de Saint-Sauveur, lequel a été présenté par honorable homme Zacharie Querne, dudit quartier, qui l'a nommé Jehan.

Item. La fille de **Marin Richard** et de Jehanne, sa femme, du quartier de Saint-Etienne, laquelle a été présentée par honorable homme Thomas Le Maistre, l'un des diacres de cette Église, audit quartier de Saint-Etienne, qui l'a nommée Jeanne.

Item. Le fils de Me **Gilles Robillard**, chirurgien, demeurant au quartier de Saint-Pierre, et de Claude, sa femme, lequel a été présenté par honorable homme Jehan Brisé, dudit quartier, qui l'a nommée Jehan.

Item. Le lundi, 7e jour, ont été baptisés par Monsieur Pinson, ministre, au prêche qu'il a été fait au tripot à blé, quatre enfants dont les noms ensuivent :

Le fils de **Regnauld Toubel** et de Jaqueline, sa femme, du quartier de Froide-Rue, lequel a été présenté par honorable homme Me Raoul Le Chevalier, ministre, de la parole de Dieu en cette ville de Caen, qui l'a nommé Samuel.

Item. Le fils de **Guillaume Charnotte** et de Jeanne, sa femme, de la paroisse de Bretheville-la-Pavée, lequel a été présenté par Jaques Le Blond, dudit lieu, qui l'a nommé Jaques.

Item. Le fils de **Robert Ferru** et de Guillemine, sa femme, du Bourg-l'Abbé, lequel a été présenté par Jehan Le Révérend, l'aîné, fils de Jehan dudit quartier, qui l'a nommé Paul.

Item. La fille de **Pierre Prevel** et de Jeanne, sa femme, du quartier de Saint-Sauveur, laquelle a été présentée par Michel Toulorge, dudit quartier, qui l'a nommée Marie.

Le mercredi, 9e jour de juillet, a été baptisée la fille de **Jehan Le Febvre** le jeune (1) et de Marie, sa femme, du quartier de Froide-Rue, laquelle a été présentée par Phlippe Martin, dudit lieu, qui l'a nommée Suzanne. Ledit baptême administré par Monsieur Le Chevalier, ministre, au prêche qu'il a fait au tripot à blé.

Le dimanche, 13e jour de juillet, a été baptisé le fils de **Estienne Margues**, maçon, et de Tassine, sa femme, du quartier du Bourg-l'Abbesse, par Monsieur Le Chevalier, ministre, au prêche qu'il a fait ce matin au tripot à blé de cette ville, lequel a été présenté par Me Robert Castillon, du quar-

(1) Dit « de Mathieu ».

tier de Saint-Jean, qui l'a nommé Abraham.

Item. Ledit jour a été baptisé par Monsieur Duval, ministre, au prêche qu'il a fait au matin au quartier de Saint-Jean, le fils de **Jehan Ogier** le jeune et de Catherine, sa femme, de la paroisse de Coulombelles, lequel a été présenté par Marin Isorey, dudit lieu, qui l'a nommée Abraham.

Le mercredi, 16e jour de juillet, ont été baptisés par Monsieur Duval, ministre, au prêche qu'il a fait au tripot à blé, deux enfants dont les noms ensuivent :

Le fils de **Jehan Marie** et de Guillemette, sa femme, du quartier du Bourg-l'Abbé, lequel a été présenté par Robert Le Maistre, dudit quartier, qui l'a nommé Daniel.

Item. Le fils de **Pierre Duton** (1) et de Barbe du Mont, sa femme, du quartier de Saint-Pierre, lequel a été présenté par Thomas Le Breton, demeurant audit quartier, qui l'a nommé Thomas.

Le jeudi, 17e jour, a été baptisé par Monsieur Duval, ministre, au prêche qu'il a fait au quartier de Saint-Jean, le fils de **Jehan de Cheux** et de Catherine Motet, sa femme, du quartier de Froide-Rue, lequel a été présenté par honorable homme Jehan Davené, bourgeois et l'un des diacres de cette Eglise, demeurant audit quartier de Froide-Rue, qui l'a nommé Benjamin.

Le vendredi, 18e jour de juillet, ont été baptisés par Monsieur Duval, ministre, au prêche qu'il a fait au tripot à blé, deux enfants dont les noms ensuivent :

(1) Du Ton.

Le fils de Me **Guillaume Gondoin** et de Anne, sa femme, du quartier du Vaugueux, lequel a été présenté par honorable homme Me Guillaume Allain, l'un des diacres dudit quartier du Vaugueux, qui l'a nommé Esaye.

Item. La fille de **Thomas Hurel**, sellier, et de Marguerite, sa femme, du quartier de Saint-Pierre, laquelle a été présentée par Marguerin Bertin, de Saint-Sauveur, qui l'a nommée Anne.

Le lundi, 21e jour, ont été baptisées par Monsieur Pinson, ministre, au prêche qu'il a fait au tripot à blé de cette ville, quatre enfants dont les noms ensuivent :

La fille d'honorable homme **Thomas Coulomb**, bourgeois et l'un des anciens de cette Église, au quartier de Froide-Rue, et de Françoyse du Nort, sa femme, demeurant audit quartier de Froide-Rue, laquelle a été présentée par honorable homme Michel Julien, dudit quartier, qui l'a nommée Susanne.

Item. La fille de noble bomme **Jehan Le Valloys**, sieur du Mesnil-Guillaume, et de demoiselle Loyse de la Valette, sa femme, laquelle a été présentée par noble homme Françoys de la Valette, sieur de Troysmonts, et nommée Marie par demoiselle Gratiane de Beauvoysin, mère, qui l'a nommée Marie.

Item. La fille de **Ouldard Le Pouterel** et de Marie de de Caumont, sa femme, du quartier de Saint-Pierre, laquelle a été présentée par honorable homme Me Jehan Le Boucher, receveur des aides en cette dite ville, demeurant audit quartier de Saint-Pierre, qui l'a nommée Marie.

Item. La fille de **Guillaume Yon** et de Olive, sa femme,

du quartier de Vaucelles, laquelle a été présentée par Jehan Postel, du quartier de Saint-Jean, qui l'a nommée Marie.

Le mardi, 22e jour de juillet, a été baptisé par Monsieur Pinson, ministre, au prêche qu'il a fait au quartier de Saint-Jean, le fils de **Pierre Barberot** et de Jeanne, sa femme, du quartier de Saint-Pierre, lequel a été présenté par Jehan de Griboctz, dudit lieu, qui l'a nommé Jehan.

Item. Le mercredi, 23e jour de ce mois, a été baptisée par ledit sieur Pinson, ministre, au prêche qu'il a fait au tripot à blé de cette dite ville, la fille de Me **Jehan Roger**, sieur de Cornières, et de Catherine Le Porcher, sa femme, demeurant au quartier de Saint-Pierre, laquelle a été présentée par honorable homme Laurens Le Porcher, dudit lieu, qui l'a nommée Marie.

Le vendredi, 25e jour de juillet, ont été baptisées par Monsieur Pinson, ministre, au prêche qu'il a fait au tripot à blé en cette ville de Caen, trois enfants dont les noms ensuivent :

La fille de Me **Robert de La Beullière**, receveur du roy en cette ville de Caen, et de Catherine Baccon, sa femme, laquelle a été présentée par Me Phlippes Daveau, commis de Monsieur le général en son absence, et nommée par demoiselle Anne de Bourgueville, femme de noble homme Guillaume Novince, conseiller du roi et général de ses finances en Normandie, qui l'a nommée Magdalène.

Item. La fille de **Jehan Granebotz** et de Magdalène, sa femme, du quartier de la Poissonnerie, laquelle a été présentée par Claude Gentil, dudit quartier, qui l'a nommée Marie.

Item. La fille de **Nicolas Le Fauconnyer** et de Jeanne,

sa femme, du quartier de Bourg-l'Abbé, laquelle a été présentée par noble homme Nicolas Le Normant, sieur de Magny, qui l'a nommée Jeanne.

Le dimanche, 29e jour de juillet, a été baptisé par Monsieur Le Chevalier, ministre, au prêche qu'il a fait ce matin au tripot à blé, le fils de **Jehan Le Noble** et de Catherine, sa femme, du quartier de Bourg-l'Abbesse, lequel a été présenté par Jehan Cœuret, du quartier de Saint-Pierre, qui l'a nommé Jehan.

Item. Ledit jour ont été bapisés par Monsieur Pinson, ministre, au prêche qu'il a fait au matin au quartier de Saint-Jean, deux enfants dont les noms ensuivent :

Le fils de **Marguerin Paysant** et de Marie, sa femme, demeurant au quartier de Vaucelles, lequel a été présenté par Adam Guaynon, dudit lieu, qui l'a nommé Adam.

Item. Le fils de **Richard Le Nouvel** et de Marguerite, sa femme, du quartier de Saint-Jean, lequel a été présenté par Jehan Trencheval, qui l'a nommé Jehan.

Ledit jour a été baptisée par Monsieur Duval, ministre, au prêche qu'il a fait de relevée, au tripot à blé, la fille de **Robert Mallon** et de Jehanne, sa femme, demeurant au Bourg-l'Abbé, laquelle a été présentée par Jehan Marc, du quartier de Saint-Jean, qui l'a nommée Marie.

Le lundi, 28e jour, a été baptisé par Monsieur Le Chevalier, ministre, au prêche qu'il a fait au tripot à blé, le fils de **Hector Houel** et de Marie George, sa femme, du quartier de Saint-Pierre, qui 'a nommé Jehan.

Le mercredi, pénultième de juillet, ont été baptisés par

Monsieur Le Chevalier, ministre, au prêche qu'il a fait au tripot à blé, deux enfants dont les noms ensuivent :

Le fils de **Loys Le Vavasseur**, bourgeois, demeurant au Vaugueux, et de Rogère, sa femme, lequel a été présenté par Richard du Ton, du quartier de Saint-Pierre, qui l'a nommé Samuel.

Item. Le fils de **Gilles Le Moyne** et de Françoyse, sa femme, demeurant au quartier de Saint-Pierre, lequel a été présenté par Me Julien Le Putoys, dudit lieu, qui l'a nommé Daniel.

Le jeudi, dernier jour de juillet, ont été baptisées par Monsieur Le Chevalier, ministre, au prêche qu'il fait au quartier de Saint-Jean, deux enfants dont les noms ensuivent :

La fille de Me **Laurens Liégard** et de Marie Goguet, sa femme, du quartier de Saint-Jean, laquelle a été présentée par honorable homme Me Françoys Le Petit, avocat, dudit quartier de Saint-Pierre, qui l'a nommée Anne.

Item. La fille de **Olivier Le Révérend** et de Anne Gondouin, sa femme, du quartier de Saint-Jean, paroisse de Saint-Pierre, laquelle a été présentée par Mathieu de Boysel, écuyer, qui l'a nommée Anne.

Le vendredi, premier jour d'août, a été baptisé par Maître Jehan Gouville, ministre de la parole de Dieu, au prêche qu'il a fait au tripot à blé en cette ville de Caen, le fils de **Thomas Le Marignier** et de Chardine, sa femme, du quartier de Saint-Sauveur, lequel a été présenté par Vigor Accard, du quartier de Saint-Jean, qui l'a nommé Jehan.

Le dimanche, 3e jour d'août, a été baptisé par Monsieur

Duval, ministre, au prèche qu'il a fait au tripot à blé, ce matin, le fils de **Phlippin Briant** et de Pasquette, sa femme, du quartier et hamel de La Maladerie, de cette ville, lequel a été présenté par Martin Faucon, du hamel de Cussy, qui l'a nommé Abel.

Item. Ledit jour, au prèche de relevée fait par Monsieur Le Chevalier, ministre, au tripot à blé, ont été baptisés deux enfants dont les noms ensuivent :

Le fils de **Zacharie Carne**, bourgeois, et de Catherine Beaulard, sa femme, demeurant au quartier de Saint-Sauveur, lequel a été présenté par honorable homme Guillaume Desobeaux, aussi bourgeois, du quartier de Saint-Pierre, qui l'a nommé Zacharie.

Item. Le fils de **Allain Charles** et de Jaqueline, sa femme, du quartier de Saint-Pierre, lequel a été présenté par Jaques Varin, sergentroyal dudit quartier de Saint-Pierre, qui l'a nommé Jaques.

Item. Cedit jour de dimanche, 3e jour d'août au prèche du matin fait par Monsieur Le Chevalier, au quartier de Saint-Jean, a été baptisée la fille de **Jehan Le Boucher**, écuyer, sieur de La Chesnée, et de Jeanne Crispien, sa femme, du quartier de Saint-Jean, laquelle a été présentée par Jaques de Saint-Germain, procureur au siège présidial, demeurant au quartier de Vaucelles, qui l'a nommée Marie.

Item. Ledit jour, au prèche de relevée fait au quartier de Saint-Jean, ont été baptisées par Monsieur Pinson, ministre, deux enfants dont les noms ensuivent :

La fille de noble homme Maître **Pierre Le Poytevin**, sieur de Tamerville, conseiller du Roi notre sire au siège

présidial dudit Caen, et de demoiselle Marie de Glatigny, sa femme, laquelle fille a été présentée au baptême par noble homme Me Tangy Sorin, sieur de Lessey, docteur aux droits, conseiller dudit siège présidial en cette dite ville, et nommée Anne, par demoiselle Anne de Bourgueville, femme de noble homme Me Guillaume Novince, sieur Daubigny et Desquey, conseiller dudit sieur et général de ses finances en Normandie, tous demeurant audit quartier de Saint-Jean.

Item. La fille de **Thomas Roger** et de Catherine, sa femme, dudit quartier de Saint-Jean, laquelle a été présentée par Guillaume Denys, de Saint-Pierre, qui l'a nommée Marie.

Le mercredi, 6e jour d'août, a été baptisé par Monsieur Duval, ministre, au prêche qu'il a fait au tripot à blé de cette dite ville, le fils de **Regnault Maheust** et de Marie, sa femme, du quartier de Saint-Pierre, lequel a été présenté par honorable homme Me Germain Maheust, dudit quartier de Saint-Pierre, qui l'a nommé David.

Le vendredi, 8e jour d'août, a été baptisée par Monsieur Duval, ministre, au prêche qu'il a fait au tripot à blé en cette dite ville, la fille de **Jaques Fréard** et de Marie Pouterel, sa femme, demeurant au quartier de Froide-Rue, laquelle a été présentée par Jehan Bouquet, du quartier de Saint-Pierre, qui l'a nommera Marie (*sic*).

Le dimanche, 10e jour d'août, a été baptisée par Monsieur Le Chevalier, ministre, au prêche qu'il a fait ce matin au tripot à blé, la fille de **Thomas Le Hérichon** et d'Isabeau, sa femme, demeurant à la Malladerye de cette ville, laquelle fille a été présentée par Thomas Adelyne, de la paroisse d'Enguerny, qui l'a nommée Jeanne.

Ledit jour, au prêche fait de relevée audit lieu du tripot par Monsieur Pinson, ministre, ont été baptisés trois enfants dont les noms ensuivent :

Le fils de Me **Michel de Launey**, principal du collège des Arts, et de Jeanne de Grosparmy, sa femme, lequel a été présenté par noble homme Me Jehan du Prey, conseiller du Roi, notre Sire, au siège présidial de cette ville de Caen, qui l'a nommé Ysaac.

Item. Le fils de **Estienne Cantel** et de Barbe, sa femme, du quartier du Bourg-l'Abbesse, lequel a été présenté par Regnault Jemiret, dudit quartier qui l'a nommé Abraham.

Item. Le fils de **Jaques Le Bouc** et de Anne, sa femme, lequel a été présenté par Bertrand Davenel, tous du quartier de Froide-Rue, qui a nommé ledit enfant Jaques.

Le lundi, 11e jour d'août, a été baptisé par Monsieur Gouville, ministre, au prêche qu'il a fait au tripot à blé, le fils de **Symon de Gron** et de Françoyse, sa femme, demeurant au quartier de Froide-Rue, lequel a été présenté par honorable homme Me Tangin Sorin, docteur aux droits et conseiller du Roi au siège présidial de cette ville, qui l'a nommé Raoul. (Approbo Gouville.)

Le mercredi, 13e jour, a été baptisé par Monsieur Pinson, ministre, au prêche qu'il a fait au tripot à blé, le fils de **Marin Petion** et de Martine, sa femme, du quartier de Saint-Sauveur, lequel a été présenté par Jaques Regnard, du quartier de Saint-Jean, qui l'a nommé Jaques.

Le vendredi, 15e jour d'août, audit an, ont été baptisés par Monsieur Pinson, ministre, au prêche qu'il a fait au tripot à blé, quatre enfants dont les noms ensuivent :

Le fils de **Jehan Caval** et de Perrine, sa femme, du quartier de Saint-Sauveur, lequel a été présenté par Marin Toubel, du quartier de Froide-Rue, qui l'a nommé Abel.

Item. Le fils de **Jehan Le Duc** et de Susanne, sa femme, du quartier du Bourg-l'Abbé, lequel a été présenté par Pierre Le Maistre dudit quartier, qui l'a nommé Pierre.

Item. La fille de **Raulin Grouet** et de Marie, sa femme, dudit quartier, du Bourg-l'Abbé, laquelle a été présentée par Gilles Asselin, dudit quartier, qui l'a nommée Marie.

Item. La fille de **Gilles Foucher** et de Jeanne Marescot, sa femme, du quartier de Saint-Pierre, laquelle a été présentée par honorable homme Maître Pierre Angot, avocat, du quartier de Saint-Sauveur, qui l'a nommée Elisabeth.

Le samedi, 16e jour, a été baptisé par ledit Pinson, ministre, au prêche qu'il a fait au quartier de Saint-Jean, le fils de **Martin Le Page** et de Barbe, sa femme, du quartier de Saint-Sauveur, lequel a été présenté par Vigor Accard, du quartier de Saint-Jean, qui l'a nommé André.

Le dimanche, 17e jour d'août, ont été baptisées par Monsieur Pinson, ministre, au prêche qu'il a fait au tripot à blé au matin en cette dite ville, deux enfants dont les noms ensuivent :

La fille de **Jehan Jenmyn** (1) et de Saincte, sa femme, demeurant au quartier de Froide-Rue, laquelle a été présentée par honorable homme Me Thomas La Douespe, l'un des anciens de cette Eglise, audit quartier, qui l'a nommée Anne.

Ledit jour, au prêche d'après-midi, au quartier de Saint-Jean, par Monsieur Pinson, ministre, a été baptisée la fille

(1) Or Jamin.

de **Jehan de Guenteville** (1)et d'Anne, sa femme, du quartier de Saint-Jeanne, laquelle a été présentée par Jaques de Guenteville, son frère, qui l'a nommée Marie.

Le mercredi, 20e jour d'août, audit an, a été baptisée par Monsieur Le Chevalier, ministre, au prêche qu'il a fait au tripot à blé, la fille de Me **Guillaume Le Petit**, horloger, et de (***), du quartier de Saint-Pierre, laquelle a été présentée par Guillaume Le Petit, son frère, dudit quartier qui l'a nommée Ester.

Le jeudi, 21e jour, a été baptisée par ledit sieur Le Chevalier, ministre, au prêche qu'il a fait au quartier de Saint-Jean, la fille de **Robert de Castillon** et de Perrine, sa femme, du quartier de Saint-Jean, laquelle a été présentée par Me Jehan Brunet, dudit quartier, qui l'a nommée Marie.

Le vendredi, 22e jour, ont été baptisés par Monsieur Le Chevalier, ministre, au prêche qu'il a fait au tripot, trois enfants dont les noms ensuivent :

Le fils de **Guillaume Regnouf** et de Marie Lucas, sa femme, du quartier de Saint-Pierre, lequel a été présenté par Noël Lucas, frère de ladite Marie, demeurant audit quartier, qui l'a nommé Jaques.

Item. Le fils de Me **André Porée**, avocat audit Caen, et de Jaqueline, sa femme, du quartier de Saint-Sauveur, lequel a été présenté par Jehan Chochon, dudit lieu, qui l'a nommé Jehan.

Item. La fille de **Jehan Vaudry** et de Jaqueline, sa femme, demeurant à Froide-Rue, laquelle a été présentée par hono-

(1) Quendeville ?

rable homme Abel Desterville, dudit quartier, qui l'a nommée Judich.

Le dimanche, 23e jour d'août, a été baptisée par Monsieur Pinson, ministre, au prêche qu'il a fait après-midi au tripot à blé en cette dite ville, la fille de **Françoys La Douespe** et de Marie Patrixe, sa femme, demeurant à Froide-Rue, laquelle a été présentée par Jehan d'Aveney, l'un des diacres de cette Eglise, audit lieu de Froide-Rue, qui l'a nommée Anne.

Le lundi, 25e jour de ce mois, a été baptisée par Monsieur Duval, ministre, au prêche qu'il a fait au tripot à blé en cette dite ville, la fille de Me **Roch Picquot**, avocat, et d'Anne, sa femme, laquelle a été présentée par honorable (*sic*) Me Jehan Frogier, procureur au siège présidial de cette dite ville, tous du quartier de Saint-Sauveur, qui l'a nommée Susanne.

Le mercredi, 7e jour, ont été baptisés par Monsieur Duval, ministre, au prêche qu'il a fait au tripot à blé de cette dite ville, deux enfants dont les noms ensuivent :

Le fils de **Guillaume Touzet** et de Blanche, sa femme, du quartier du Bourg-l'Abbesse, lequel a été présenté par Nicolas Patry, dudit lieu, qui l'a nommé Jehan.

Item. La fille de **Noël Potif** et d'Anne, sa femme, du Bourg-l'Abbé, laquelle a été présentée par Richard Morin, dudit quartier, qui l'a nommée Marie.

Le vendredi, 29e jour, ont été baptisés par Monsieur Duval, ministre, au prêche qu'il a fait au tripot à blé, en cette dite ville deux enfants dont les noms ensuivent :

Le fils de **Nicolas de Caumont** et de Jeanne, sa femme, du quartier de Saint-Pierre, lequel a été présenté par Abel Benouville, dudit lieu, qui l'a nommé Abel.

Item. Le fils de **Jehan de Gueron** et de Magdalène, sa femme, du Bourg-l'Abbé, lequel a été présenté par honorable homme Françoys de Gron, l'un des anciens de cette Eglise, audit lieu, du Bourg-l'Abbé, qui l'a nommé Jaques.

Item. La fille de **Jaques Le Sénéchal** et de Catherine, sa femme, du quartier de Saint-Pierre, laquelle a été présentée par Martin de La Londe, du quartier de Saint-Sauveur, qui l'a nommée Anne.

Le samedi, pénultième jour d'août, a été baptisé par Monsieur Duval, ministre, au prêche qu'il a fait au quartier de Saint-Jean, le fils de **Michel Gardembas** et de Jeanne, sa femme, de la paroisse de Saint-Contest, lequel a été présenté par Michel Morin, bourgeois et l'un des anciens du Bourg-l'Abbé, qui l'a nommé Jehan.

Le dimanche, dernier jour d'août, a été baptisée par Monsieur Le Chevalier, ministre, au prêche qu'il a fait au matin au quartier de Saint-Jean, la fille de noble homme **Gilles Le Bec**, écuyer, et de demoiselle Marguerite Foubert, sa femme, de la paroisse de Fontené-l'Abbaye, laquelle a été présentée par Me Germain Lambert, bourgeois, du quartier de Saint-Jean, qui l'a nommée Magdalène.

Item. Ledit jour de relevée ont été baptisés par ledit sieur Le Chevalier, ministre, au prêche qu'il a fait au tripot à blé en cette dite ville, deux enfants dont les noms ensuivent :

Le fils de Me **Gieffroy Sollenge**, l'un des anciens de cette Eglise, demeurant au quartier de Bourg-l'Abbé et de Michelle, sa femme, lequel a été présenté par honorable homme Me Guillaume Laillier, l'un des diacres de cette dite Eglise, au quartier de Saint-Jean, qui l'a nommé Pierre.

Item. Le fils de **Richard Lavarde** et de Barbe, sa femme,

du quartier de Saint-Julien, lequel a été présenté par Vincent Le Bas, dudit lieu, qui l'a nommé Jacques.

Le mardi, 2e jour de septembre, a été baptisé par Monsieur Pinson, ministre, au prêche qu'il a fait au quartier de Saint-Jean, le fils d'**Estienne Thérin** et de Anne, sa femme, du quartier de Saint-Jean, lequel a été présenté par Thomas Byot, sergent de cette ville, demeurant au quartier de Saint-Etienne, qui l'a nommé Jehan.

Le mercredi, 3e jour, ont été baptisés par Monsieur Pinson, ministre, au prêche qu'il a fait au tripot à blé de cette dite ville, deux enfants dont les noms ensuivent :

Le fils de **Nicolas Le Febvre** (1), libraire, et de (***), sa femme, de Froide-Rue, lequel a été présenté par Me Benest Le Presbtre, qui l'a nommé Samuel.

Item. La fille de **Noël Bourdon** et de Jeanne, sa femme, du quartier de Froide-Rue, laquelle a été présentée par Gilles Benoist, dudit quartier, qui l'a nommée Anne.

Le jeudi, 4e jour de ce mois, ont été baptisés par Monsieur Pinson, ministre, au prêche qu'il a fait au quartier de Saint-Jean, deux enfants dont les noms ensuivent :

Le fils de **Jehan Beufville** et de Cardine, sa femme, du quartier de la Poissonnerie, lequel a été présenté par Romain Chasles, du Bourg-l'Abbesse, qui l'a nommé Daniel.

Item. Le fils de **Pierre Phlippe** et de Cardine, sa femme, du quartier de Vaucelles, lequel a été présenté par Georges Duboys, dudit lieu, qui l'a nommé Mathieu.

---

(1) « Dit Le Petit. »

Le dimanche, 7e jour de ce mois, a été baptisé par Monsieur Duval, ministre, au prêche qu'il a fait ce matin au tripot à blé, le fils de **Phlippes Le Sueur** et de Marguerite, sa femme, du quartier de Froide-Rue, lequel a été présenté par Jaques Pigache, demeurant à Saint-Pierre, qui l'a nommé Jaques.

Item. Ledit jour, a été baptisée par Monsieur Pinson, aussi ministre, au prêche qu'il a fait de relevée, audit lieu du tripot à blé, la fille de **Gilles Le Marié** et de Demaigne, sa femme, laquelle a été présentée par Michel Moisson, tous du quartier de Froide-Rue, qui l'a nommée Marie.

Le lundi, 8e jour de septembre, ont été baptisés par Monsieur Duval, ministre, au prêche qu'il a fait au tripot à blé, deux enfants dont les noms ensuivent :

Le fils de **Ouldard Ogier** et de (***), sa femme, du quartier de Saint-Pierre, lequel a été présenté par honorable homme Michel Raoul, bourgeois, demeurant audit quartier de Saint-Pierre, qui l'a nommé Abraham.

Item. La fille de **Symon Varin** et de Catherine, sa femme, du quartier de Saint-Jean, laquelle a été présentée par Thomas du Louet, du quartier de Saint-Etienne, qui l'a nommée Judich.

Le mercredi, 10e jour, a été baptisé par Monsieur Duval, ministre, au prêche qu'il a fait au tripot à blé, le fils de **Marin Dupont** et de Michelle Berthelot, sa femme, du quartier de Saint-Pierre, lequel a été présenté par Me Marin Noël, greffier des Appeaux, demeurant à Saint-Sauveur, qui l'a nommé Daniel.

Le dimanche, 13e jour, a été baptisée par Monsieur Le

Chevalier, ministre, au prêche qu'il a fait au tripot à blé ce matin, la fille de **Pierre Le Cauclyer** et de Girette, sa femme, du hamel de la Follye, lequel a été présenté par Robert Le Thérin, dudit lieu, qui l'a nommée Jeanne.

Item. Cedit jour, a été baptisée par Monsieur Duval, ministre, au prêche qu'il a fait au tripot à blé ce matin, la fille de **Jehan Hue** et de Ysabeau, sa femme, du quartier de Saint-Jean, laquelle a été présentée par Françoys Hue, de la paroisse de Buseville, qui l'a nommée Jeanne.

Item. Cedit jour, a été baptisée par ledit sieur Duval, ministre, au prêche qu'il a fait de relevée au tripot à blé, la fille de **Robert Adam** et de Guillemine, sa femme, du quartier du Bourg-l'Abbé, laquelle a été présentée par Pierre d'Esterville, de la paroisse de Mouen, qui l'a nommée Ester.

Le mercredi, 17e jour de septembre, a été baptisé par Monsieur Le Chevalier, ministre, au prêche qu'il a fait au tripot à blé, le fils d'honorable homme Me **Jaques Deboyssel**, avocat à Caen, et de Jehenne Désobeaux, sa femme, demeurant au quartier de Saint-Pierre, lequel a été présenté par honorable homme Me Pierre Désobeaux, receveur de l'imposition et domaine forain à Caen, qui l'a nommé Pierre.

Le jeudi, 18e jour, a été baptisée par Monsieur Le Chevalier, ministre, au prêche qu'il a fait au quartier de Saint-Jean, la fille de **Marin Michel** et de Perrine Peton, sa femme, de la paroisse d'Allemagne, laquelle a été présentée par Jehan Brosseau, dudit lieu, qui l'a nommée Catherine.

Le vendredi, 19e jour de ce mois, a été baptisé par ledit Le Chevalier, ministre, au prêche qu'il a fait au tripot à blé, la fille de **Raullin Roussel** et de Phlippine Guéret, sa femme, demeurant au Vaugueux, laquelle a été présentée

par honorable homme Anguerran Mongis, du quartier de Saint-Jean, qui l'a nommée Marie.

Le samedi, 20e, a été baptisé par ledit Le Chevalier, ministre, le fils de **Pierre Fredelle** et de Guillemette, sa femme, demeurant au quartier de Froide-Rue, lequel a été présenté par Pierre Piquot, du quartier de Saint-Etienne, qui l'a nommé Jehan. Ledit baptême a été administré au prêche fait au quartier de Saint-Jean, par ledit Le Chevalier, ministre.

Le dimanche, 21e jour, ont été baptisés par Monsieur Duval, ministre, au prêche qu'il a fait ce matin au tripot à blé, deux enfants dont les noms ensuivent :

Le fils de **Jaques Buhot** et de Françoyse, sa femme, du quartier de Froide-Rue, lequel a été présenté par Gilles Thierry, de Saint-Sauveur, qui l'a nommé Abel.

Item. La fille de **Robert Le Françoys** et de Rogière, sa femme, demeurant à La Folye, laquelle a été présentée par Phlippes Lepetit, dudit lieu, qui l'a nommée Marie.

Ledit jour de dimanche, a été baptisée par Monsieur Le Chevalier, ministre, au prêche qu'il a fait de relevée au tripot à blé de cette dite ville, la fille de **Jehan Maheust** et de Magdalène, sa femme, du quartier de Froide-Rue, laquelle a été présentée par Me Germain Maheust, du quartier de Saint-Pierre, qui l'a nommée Judich.

Le lundi, 22e jour, ont été baptisés par Monsieur Duval, ministre, au prêche qu'il a fait au tripot à blé de cette ville, trois enfants dont les noms ensuivent :

Le fils de **Thomas Martin** et de Jeanne, sa femme, du quartier de Saint-Pierre, lequel a été présenté par André Coste, du quartier de Saint-Etienne, qui l'a nommé Pierre.

Item. Le fils de **Roger Beaujour** et de Loyse, sa femme, du quartier de Saint-Pierre, lequel a été présenté par Maître Robert Capelle, du quartier de Saint-Gille, qui l'a nommé Daniel.

Item. Le fils de **Patrixe Morins** et de Magdalène, sa femme, du quartier de Saint-Jean, lequel a été présenté par Pierre Fervagu, dudit lieu, qui l'a nommé Pierre.

Le mercredi, 24e jour, ont été baptisées par Monsieur Duval, ministre, au prêche qu'il a fait au tripot à blé, deux filles d'une ventrée appartenant à **Roger Le Roy** et de Raulline, sa femme, demeurant au quartier de Saint-Jean, dont l'une a été présentée par Pierre Harel, orfèvre, qui l'a nommée Marie, et l'autre a été présentée par Noël Le Serf, qui l'a nommée Elizabeth

Le samedi, 27e jour de septembre, a été baptisée par Monsieur Duval, ministre, au prêche qu'il a fait au quartier de Saint-Jean, la fille de **Guillaume Cousture** et de Jeanne, sa femme, du quartier de Saint-Sauveur, laquelle a été présentée par Guillaume Deschamps, dudit quartier, qui l'a nommée Elizabeth.

Le dimanche, 28e, ont été baptisés par Monsieur Duval, ministre au prêche qu'il a fait au matin, au quartier de Saint-Jean, deux enfants dont les noms ensuivent :

Le fils de **Michel Potier,** l'un des diacres de cette Eglise, du quartier de Vaucelles, lequel a été présenté par Me Julien Phlippes, de Saint-Julien, qui l'a nommé Abraham.

Item. Le fils **Gilles Le Terrier** et de Jeanne, sa femme, du quartier de Vaucelles, lequel a été présenté par Phlippes Le Petit, du quartier de la Follye, qui l'a nommé Phlippes.

Item. Ledit jour, ont été baptisés par Monsieur Pinson, ministre, au prêche qu'il a fait de relevée au tripot à blé, deux enfants dont les noms ensuivent :

Le fils de **Jehan Godes** et de Marie, sa femme, du quartier de Froide-Rue, lequel a été présenté par honorable homme Abel Desterville, dudit lieu, qui l'a nommé Jehan.

Item. La fille de **Jehan Varignon** et de Constance, sa femme, du quartier de Saint-Pierre, laquelle a été présentée par Abel Marie, de Saint-Julien, qui l'a nommée Edva.

Le lundi, pénultième jour de ce mois, a été baptisée par Monsieur Pinson, ministre, au prêche qu'il a fait au tripot à blé, la fille de **Pierre Anquetil** et de Marguerite, sa femme, du quartier de la Poissonnerie, laquelle a été présentée par Jaques Le Gouys, qui l'a nommée Marie.

Le mardi, dernier jour de septembre, a été baptisé par ledit Pinson, ministre, au prêche qu'il a fait au quartier de Saint-Jean, le fils de **Jehan Harel** et de Rauline Piquot, sa femme, du quartier de Saint-Jean, lequel a été présenté par honorable homme Michel Le Febvre, bourgeois et l'un des anciens de cette Eglise, au quartier de Saint-Jean, qui l'a nommé Jehan.

Le mercredi, 1er jour d'octobre, ont été baptisés par Monsieur Pinson, ministre, au prêche qu'il a fait au tripot à blé, trois enfants dont les noms ensuivent :

Le fils de **Colas Richard** et de Massine, sa femme, du quartier de Saint-Etienne, lequel a été présenté par Marin Piquard, dudit quartier, qui l'a nommé Pierre.

Item. La fille de **Michel Chauvin** et de Lucette, sa femme,

du quartier de Saint-Pierre, laquelle a été présentée par Mᵉ Joachim Aupoys, dudit lieu, qui l'a nommée Anne.

Item. La fille de défunt Mᵉ **Jaques Gallon** et de Lorence, sa femme, de la paroisse de Froide-Rue, laquelle a été présentée par noble homme Mᵉ Olivier Gohyer, sieur de Fontenez et conseiller du Roi au siège présidial de cette ville de Caen, qui l'a nommée Susanne.

Le jeudi, 2ᵉ jour d'octobre, a été baptisée par Monsieur Pinson, ministre, au prêche qu'il a fait au quartier de Saint-Jean, la fille de **Pierre Nicolas** et d'Anne, sa femme, du quartier de Saint-Jean, laquelle a été présentée par Martin Perrée, dudit lieu, qui l'a nommée Jeanne.

Le vendredi, 3ᵉ jour d'octobre, ont été baptisés par Monsieur Pinson, ministre, au prêche qu'il a fait au tripot à blé, deux enfants dont les noms ensuivent :

La fille de **Pierre Guillard** et de Phlippine, sa femme du quartier de Saint-Jean, laquelle a été présentée par Françoys Trubert, dudit lieu, qui l'a nommée Anne.

Item. Le fils de **Michel Besnard** et de Ursine, sa femme, du quartier de Froide-Rue, lequel a été présenté par honorable homme Abel d'Esterville, qui l'a nommé Abel.

Le dimanche, 5ᵉ jour d'octobre, ont été baptisés par Monsieur Pinson, ministre, au prêche qu'il a fait de relevée, trois enfants dont les noms ensuivent :

Le fils de **Pasquier Le Rouge** et de Demaigne, sa femme, du quartier de Saint-Sauveur, lequel a été présenté par Phlippes Paris, dudit quartier, qui l'a nommé Phlippes.

Item. La fille de **Jehan Le Maistre**, boucher, bourgeois de Froide-Rue et de Jeanne Le Roy, sa femme, laquelle a été

présentée par Robert Le Roy, de Saint-Etienne, qui l'a nommée Jeanne.

Item. La fille de **Estienne Bisson** et de Catherine, sa femme, du quartier de la Poissonnerie, laquelle a été présentée par honorable homme Guillaume Denys, l'un des anciens au quartier de Saint-Pierre et de Saint-Julien, qui l'a nommée Jeanne.

Ledit jour de dimanche, 5e jour d'octobre, a été baptisée par Monsieur Le Chevallier, ministre, au prêche qu'il a fait de relevée au quartier de Saint-Jean, la fille de **Jaques Moisson** et de Marion, sa femme, du quartier de Saint-Jean, laquelle a été présentée par honorable homme Nicolas de Guenteville dudit lieu, qui l'a nommée Marie.

Le mercredi, 8e jour de ce mois, ont été baptisées par ledit Le Chevalier, ministre, au prêche qu'il a fait au tripot à blé, deux enfants dont les noms ensuivent :

La fille de noble homme **Joachim Ruault**, écuyer, sieur de Condé, et de demoiselle Marie de Semilly, sa femme, demeurant à Louvigny, laquelle a été présentée par noble homme Jehan Le Valloys, sieur d'Ifz, qui l'a nommée Susanne.

Item. La fille de **Marin Blanchier** et d'Elayne, sa femme, demeurant au Bourg-l'Abbé, laquelle a été présentée par Gieffroy Solenge, l'un des anciens de cette Eglise, audit quartier, du Bourg-l'Abbé, qui l'a nommée Anne.

Le dimanche, 12e jour, a été baptisé par Monsieur Duval, ministre, au prêche qu'il a fait ce matin au tripot à blé, le fils de **Jehan Le Painctre** (1) et de Barbe, sa femme, du quar-

(1) Or Le Peintre.

tier de Bretheville-la-Pavée, lequel a été présenté par Michel Lescuyer, dudit lieu, qui l'a nommé Jehan.

Item. Ledit jour, ont été baptisés par Monsieur Le Chevalier, ministre, au prêche qu'il a fait de relevée au tripot à blé, trois enfants dont les noms ensuivent :

Le fils de **Thomas Le Moyne** et de Anne, sa femme, du quartier de Froide-Rue, lequel a été présenté par Jehan Millon, dudit lieu, qui l'a nommée Jacob.

Item. Le fils de **Pierre Estienne** et de Georgine, sa femme, du quartier de Saint-Julien, lequel a été présenté par Guillaume Gilles, de Saint-Pierre, qui l'a nommé Pierre.

Item. La fille de **Guillaume Le Sueur** et de Raulline, sa femme, du quartier de Saint-Pierre, laquelle a été présentée par honorable homme Jehan Le Clerc, l'un des anciens de cette Eglise, qui l'a nommée Anne.

Ledit jour de dimanche, 12e de ce mois, au prêche fait le matin au quartier de Saint-Jean, par Monsieur Le Chevalier, ministre, a été baptisée la fille de **Denys Boucet** et d'Anne, sa femme, du quartier d'Estaveaux, laquelle a été présentée par Guillaume Asire, dudit lieu, qui l'a nommée Judic.

Le mercredi, 15e jour, au prêche fait au tripot à blé, par Monsieur Duval, ministre, a été baptisée la fille de **Michault Pesnelle,** de présent absent, et d'Anne, sa femme, du quartier de Saint-Sauveur, laquelle a été présentée par Phlippe Silvestre, dudit lieu, qui l'a nommée Anne.

Le dimanche, 19e jour de ce mois d'octobre, a été baptisée la fille de **Girard Blondel** et de Jeanne, sa femme, du quar-

tier de Bretheville, laquelle a été présentée par Jaques Chastry, serviteur à présent de noble homme Me Jérosme Le Piquard, lieutenant criminel au bailliage de Caen, qui l'a nommée Anne.

Item. Ledit jour, a été aussi baptisée par Monsieur Pinson, ministre, au prêche qu'il a fait, après-midi, audit lieu du tripot à blé, la fille de **Nicolas Guesnon**, de présent absent, et de Jeanine, sa femme, du quartier de Saint-Sauveur, laquelle a été présentée par Michel Fouques, dudit lieu, qui l'a nommée Elizabeth.

Le lundi, 22e jour d'octobre, ont été baptisés par Monsieur Pinson, ministre, au prêche qu'il a fait audit lieu du tripot à blé, deux enfants dont les noms ensuivent :

Le fils de défunt **Regnauld Beaufilz** et d'Anne Guéret, veuve d'icelui, demeurant au quartier de Saint-Pierre, lequel a été présenté par Jaques Richard, neveu de Monsieur de Bombanville, qui l'a nommé Jaques.

Item. Le fils de **Loys Julien** et de Luce, sa femme, du quartier de Saint-Jean, lequel a été présenté par honorable homme Michelle Le Bas, dudit lieu, qui l'a nommé Thomas.

Le mardi, 21e jour d'octobre, au prêche fait au quartier de Saint-Jean, par Monsieur Pinson, ministre, a été baptisée la fille de **Jehan Postel** et de Marie, sa femme, du quartier de Saint-Jean, laquelle a été présentée par Jehan Maugier, dudit lieu, qui l'a nommée Marie.

Le mercredi, 22e d'octobre, a été baptisé par ledit Pinson, ministre, au prêche qu'il a fait au tripot à blé en cette dite ville, le fils de **Jehan Michel** et de Martine, sa femme, du quartier de Saint-Pierre, lequel a été présenté par Thomas Le Brethon, dudit lieu, qui l'a nommé Thomas.

Le dimanche, 26e jour d'octobre, ont été baptisés par Monsieur Pinson, ministre, au prêche qu'il a fait le matin au tripot à blé, deux enfants dont les noms ensuivent :

Le fils de **Gabriel Le Riche** et de Jenne Maillard, sa femme, du quartier de Saint-Pierre, lequel a été présenté par honorable homme, Me Richard Maloysel, greffier de Monsieur le vicomte de Caen, qui l'a nommé David.

Item. Le fils de **Marin Lamy** et de Jenne, sa femme, de la paroisse de Saint-Germain-de-la-Blanche-Herbe, lequel a été présenté par Germain Boysard, dudit lieu, qui l'a nommé Jehan.

Item. Ledit jour, a été baptisée par Monsieur Le Chevalier, ministre, au prêche qu'il a fait au tripot de relevée, la fille de **Jehan Caignard** et de Noëlle, sa femme, du hamel de la Maladerye, laquelle a été présentée par Gervais Maheust, dudit lieu, qui l'a nommée Jeanne.

Item. Ledit jour, a été baptisée par Monsieur Duval, ministre, au prêche qu'il a fait de relevée au quartier de Saint-Jean, la fille de **Phlippes Laurens** et de Jenne, sa femme, de la paroisse de Mondeville, laquelle a été présentée par Jaques de Cauvigny, le jeune, sieur de Bernières, qui l'a nommée Anne.

Le lundi, 27e jour d'octobre, a été baptisée par Monsieur Le Chevalier, ministre, au prêche qu'il a fait au tripot à blé, la fille de **Gilles Roussel** et de Catherine, sa femme, du quartier du Bourg-l'Abbé, laquelle a été présentée par Richard du Mont, dudit quartier, qui l'a nommée Jehanne.

Le mercredi, 29e jour, a été baptisé le fils de **Gervais Maheult** et de Beneste, sa femme, du hamel de la Malade-

rye, lequel a été présenté par Guillaume Houel, du Bourg-l'Abbé, qui l'a nommé Jehan. Ledit baptême administré par Monsieur Le Chevalier, ministre, au prêche qu'il a fait au tripot à blé; la fille **Bardin Le Var** et de Pasquette, sa femme, du quartier de Saint-Etienne, laquelle a été présentée par Pierre Louvet, du quartier de Froide-Rue, qui l'a nommée le nom de Marie (*sic*).

Le dimanche, 2e jour de novembre, ont été baptisés par Monsieur Le Chevalier, ministre, au prêche qu'il a fait de relevée au tripot à blé, quatre enfants dont les noms ensuivent :

Le fils de **Guillaume Le Pareur** et de Marie d'Auton, sa femme, du quartier de Saint-Pierre, lequel a été présenté par honorable homme Me Jehan Marescot, avocat, demeurant audit quartier, qui l'a nommé Jehan.

Item. Le fils de **Jehan Féron** et de Anne, sa femme, du quartier de Saint-Jean, lequel a été présenté par honorable homme Pierre Bourdon, sieur de Roquereul, du quartier de Saint-Pierre, qui l'a nommé Thimothée.

Item. Le fils de **Marin Vasnyer** et de Catherine, sa femme, du Bourg-l'Abbesse, lequel a été présenté par Me Michel Lucas, dudit lieu, qui l'a nommé Jaques.

Item. La fille de **Pierre Beuron** et de Denyse, sa femme, du quartier de Saint-Pierre, laquelle a été présentée par Thomas Allain, dudit lieu, qui l'a nommée Marie.

Le lundi, 3e jour de novembre, ont été baptisées par Monsieur Duval, ministre, au prêche qu'il a fait au tripot à blé en cette ville, deux enfants dont les noms ensuivent :

La fille de **Pierre Girard**, l'un des diacres de cette Eglise

au quartier de Saint-Sauveur, en cette dite ville, et de Perrine Pouquet, sa femme, laquelle fille a été présentée par Jehan Goullain, dudit lieu, qui l'a nommée Jeanne.

Item. La fille de **Pierre Gastey** et de Cardine, sa femme, du quartier de Saint-Julien, laquelle a été présentée par Me Guillaume Le Grand, de Saint-Sauveur, qui l'a nommée Marthe.

Le mercredi, 5e jour de novembre, ont été baptisées par Monsieur Duval, ministre, au prêche qu'il a fait au tripot à blé en cette dite ville deux enfants dont les noms ensuivent :

La fille de noble homme Me **Jacques de Caumont,** écuyer, sieur de Tremblé, et de demoiselle Claude Le Sueur, sa femme, demeurant au quartier de Saint-Pierre, laquelle a été présentée par honorable homme Me Raoul Le Chevalier, ministre de l'Evangile en cette dite ville, qui l'a nommée Marie.

Item. La fille de **Michel Moisson** et de Sonnette, sa femme, du quartier de Froide-Rue, laquelle a été présentée par Jehan Le Sauvage, meunier, demeurant au moulin de Saint-Pierre, en cette dite ville, qui l'a nommée Marie.

Le dimanche, 9e jour de ce mois, ont été baptisés par Monsieur Duval, ministre, au prêche qu'il a fait au quartier de Saint-Jean ce matin, deux enfants dont les noms ensuivent :

Le fils de **Thomas Gondouyn** et de Marie, sa femme, du quartier de Saint-Jean, lequel a été présenté par Jaques Le Boucher, qui l'a nommé Jaques.

Item. La fille de **Robert Pouterel** et de Jeanne, sa femme, du quartier de Saint-Jean, laquelle a été présentée par Me Jaques Le (***) dudit lieu, qui l'a nommée Judic.

Item. Ledit jour de dimanche, a été baptisée par Monsieur Le Chevalier, ministre, au prêche qu'il a fait au quartier de Saint-Jean de relevée, la fille de **Jaques Le Tailleur** et de Massiotte Julien, sa femme, du quartier de la Neuve-Rue, laquelle a été présentée par Georges Le Portier, dudit lieu, qui l'a nommée Anne.

Item. Ledit jour de dimanche, 9e jour, ont été baptisés par Monsieur Pinson, ministre, au prêche qu'il a fait de relevée au tripot à blé, deux enfants dont les noms ensuivent :

Le fils de **Allain Le Petit** et de Barbe, sa femme, du quartier de Froide-Rue, lequel a été présenté par Me Michel Labbé, de Saint-Sauveur, qui l'a nommé Daniel.

Le fils de **Jaques Pisnel** et de Jaqueline Heuzey, sa femme, du quartier de Saint-Pierre, lequel a été présenté par Pasquier Mirey, dudit quartier qui l'a nommé Jessé.

Le lundi, 10e jour de novembre, ont été baptisés par Monsieur Pinson, ministre, au prêche qu'il a fait au tripot à blé, deux enfants dont les noms ensuivent :

Le fils de **Guillaume Cahendry** et de Magdalène, sa femme, du quartier de Froide-Rue, lequel a été présenté par Jehan de Cheux, dudit lieu, qui l'a nommé Jehan.

Item. La fille de **Jaques Adam** et de Jeanne, sa femme, du quartier Bourg-l'Abbé, qui a été présenté par Nicolas Le Fauconnyer, qui l'a nommée Marie.

Le mercredi, 12e jour de novembre, audit an, ont été baptisées par Monsieur Pinson, ministre, au prêche qu'il a fait au tripot à blé deux, enfants dont les noms ensuivent :

La fille de défunt **Nicolas Gervaise** et de Catherine,

de Saint-Jean, pour lors qu'il vivait sa femme, laquelle a été présentée par honorable homme Jehan Davené, bourgeois de cette ville et l'un des diacres de cette Eglise, tous du quartier de Froide-Rue, qui l'a nommée Marie.

Item. La fille de **Pierre Belin** et Marie, sa femme, du quartier de Saint Sauveur, laquelle a été présentée par honorable homme Me Jehan Froger, procureur au siège présidial, qui l'a nommée Magdalène.

Le vendredi, 7e jour de novembre, a été baptisé par Monsieur Duval, ministre, au prêche qu'il a fait au tripot à blé, le fils de Me **Henry Auber** et de Perrine, sa femme, du quartier de Saint-Sauveur, lequel a été présenté par Estienne Thomas Marghant, bourgeois, demeurant audit quartier, qui l'a nommé Benjamin (1).

Le vendredi, 14e jour de novembre, a été baptisée par Monsieur Pinson, ministre, au prêche qu'il a fait au tripot à blé, la fille de **Jehan Periez** et de (***), sa femme, demeurant à la Monture de la Poissonnerie, laquelle a été présentée par Gilles Le Bas, dudit lieu, qui l'a nommée Marie.

Le dimanche, 16e jour, a été baptisé par Monsieur Pinson, ministre, au prêche qu'il a fait tripot à blé ce matin, le fils de **Thomas Brunet** et de Mariette, sa femme, de la paroisse de Cruchy, lequel a été présenté par Jehan Hignauld, dudit lieu, qui l'a nommé Jaques.

Item. Ledit jour, a été baptisé par Monsieur Le Chevalier, ministre, au prêche qu'il a fait de relevée audit lieu du tripot

(1) « Nota que ce baptême avait été oublié à enregistrer ».

à blé, le fils de **Jehan Tostain** et de Guillemine, sa femme, demeurant au Bourg-l'Abbé, lequel a été présenté par Robert Tostain, dudit lieu, qui l'a nommé André.

Item. Ledit jour, au prêche fait ce matin par Monsieur Le Chevalier, ministre, au quartier de Saint-Jean a été baptisé le fils de **Guillaume de Vieulx** et de Gillemette, sa femme, du quartier de Vaucelles, lequel a été présenté par Pierre Acquare, dudit quartier, qui l'a nommé Pierre.

Item. Au prêche fait cedit jour de relevée audit lieu et quartier de Saint-Jean, par Monsieur Duval, ministre, ont été baptisées deux enfants dont les noms ensuivent :

La fille de **Guillaume Gosselin** et de Jeanne, sa femme, du quartier de Saint-Jean, laquelle a été présentée par noble homme Jehan Marguerie, sieur de Sordeval, qui l'a nommée Jeanne.

Item. La fille de **Pierre Potier** et de Jeanne, sa femme, du quartier de Vaucelles, laquelle a été présentée par Jehan Mallas, dudit lieu, qui l'a nommée Marie. (Approbo du quartier de Saint-Jean).

Le lundi, 17e jour de novembre, ont été baptisés par Monsieur Le Chevalier, ministre, au prêche qu'il a fait au tripot à blé, deux enfants dont les noms ensuivent :

Le fils de **Jehan Le Fauconnyer**, fils de Raulet et de Loyss, sa femme du quartier du Bourg-l'Abbé, lequel a été présenté par Pierre Le Sueur, du quartier de Vaucelles, qui l'a nommé Jehan.

Item. La fille de **Jehan Fleury** et de Maguelène, sa femme, du quartier de Froide-Rue, laquelle a été présentée par Thomas Jehan, qui l'a nommée Marie.

Le mardi, 18e jour, ont été baptisés par ledit sieur Le Chevalier, ministre, au prêche qu'il a fait au quartier de Saint-Jean, trois enfants dont les noms ensuivent :

Le fils de **Jehan Bouquet** et de Ysabeau, sa femme, dudit quartier de Saint-Jean, lequel a été présenté par Michel Marie, du quartier de Saint-Pierre, qui l'a nommé Jehan.

Item. Le fils de **Françoys Cleriel** et de Blanche, sa femme, du quartier de Saint-Jean, lequel a été présenté par Zacharie Poedecoueur, dudit lieu, qui l'a nommé Zacharie.

Item. La fille de **Jehan Hamon** et d'Anne, sa femme, de la paroisse de Mondeville, laquelle a été présentée par Jehan de Gueuteville, du quartier de Saint-Jean, qui l'a nommée Marie.

Le mercredi, 19e jour, ont été baptisés par ledit Le Chevalier, ministre, au prêche qu'il a fait audit lieu du tripot à blé, trois enfants dont les noms ensuivent :

Le fils de **Jehan Canu** et de Jaqueline, sa femme, du Bourg-l'Abbé, lequel a été présenté par Pierre Foubert, dudit lieu, qui l'a nommé Pierre.

Item. La fille de **Guillaume Gilles** et de Guillemette, sa femme, meunier, demeurant au Moulin-au-Roy, laquelle a été présentée par Jehan Rouxel, écuyer, sieur de Bretheville, qui l'a nommée Marthe.

Item. La fille de **Jacques Le Boucher** et de Collette, sa femme, du quartier de Saint-Julien, laquelle a été présentée par honorable homme Michel Anger, de Saint-Sauveur, qui l'a nommée Marie.

Le jeudi, 20e jour de novembre, a été baptisé par Monsieur

Le Chevalier, ministre, au prêche qu'il a fait au quartier de Saint-Jean, le fils de **Guillaume Le Monnyer** et de Marie, sa femme, du quartier de Saint-Jean, lequel a été présenté par Guillaume Le Monnyer, de Froide-Rue, qui l'a nommé Jaques.

Le vendredi, 21ᵉ jour de ce mois, ont été baptisés par Monsieur Le Chevalier, ministre, au prêche qu'il a fait au tripot à blé, deux enfants dont les noms ensuivent :

Le fils de **Jehan Gouville** et de Magdalène, sa femme, du quartier de Saint-Pierre, lequel a été présenté par noble homme Claude Rubier, demeurant audit quartier, qui l'a nommé Daniel.

Item. Le fils de **Pierre Le Cornu** et de Mariette, sa femme, du quartier de Froide-Rue, lequel a été présenté par honorable homme Richard Bouet, dudit lieu, qui l'a nommé Pierre.

Le dimanche, 23ᵉ jour, ont été baptisées par Monsieur Le Chevalier, ministre, au prêche qu'il a fait ce matin au tripot à blé de cette ville, deux enfants dont les noms ensuivent :

La fille de **Loys Boyssard** et de Perrine, sa femme, demeurant au hamel de la Malladerye de cette ville, laquelle a été présentée par honorable homme Mᵉ Gieffroy Sollenge, l'un des anciens de cette Église au quartier du Bourg-l'Abbé, qui l'a nommée Magdalène.

Item. La fille de **Jaques Poupinel** et de Noëlle, sa femme, demeurant à Saint-Sauveur de Caen, laquelle a été présentée par Jehan Heuste, du hamel de la Follie, qui l'a nommée Anne.

Item. De relevée ont été baptisées au prêche qu'il a fait

audit lieu du tripot à blé, deux enfants dont les noms ensuivent :

La fille de **Pierre Le Bourcier** et de Perrine, sa femme, du quartier de Saint-Julien, laquelle a été présentée par Jehan Laloe, dudit lieu, qui l'a nommée Anne.

Item. La fille de **Bonnadventure Angot** et de Marie, sa femme, du quartier du Bourg-l'Abbé, laquelle a été présentée par Robert Roger, du quartier de Saint-Pierre, qui l'a nommée Elizabeth.

Ledit jour de dimanche, 23e jour, ont été baptisés par Monsieur Le Chevalier, ministre, au prêche qu'il a fait de relevée au quartier de Saint-Jean, deux enfants dont les noms ensuivent :

Le fils de **Jaques Le Regnard** et de Guillemette, sa femme, du quartier de Saint-Jean, lequel a été présenté audit baptême par Michel Martin, dudit lieu, qui l'a nommé Jehan.

Item. La fille de **Georges Le Portier** et de Magdalène, sa femme, du quartier de Saint-Pierre, laquelle a été présentée par Jaques Le Tailleur, dudit lieu, qui l'a nommée Marie.

Le mercredi, 26e de novembre, ont été baptisés par Monsieur Duval, ministre, au prêche qu'il a fait au tripot à blé, deux enfants dont les noms ensuivent :

Le fils de Me **Françoys Piquenot** et de Jaqueline, sa femme, du quartier de (***), lequel a été présenté par honorable homme Me Françoys Le Petit, bourgeois, du quartier de Saint-Pierre, qui l'a nommé Jaques.

Item. La fille de **Martin Macé** et de Marguerite, sa femme,

du quartier du Bourg-l'Abbé, présentée par honorable homme Me Richard de Canroger, avocat, qui l'a nommée Anne.

Le vendredi, 28e jour, a été baptisé par Monsieur Duval, ministre, au prêche qu'il a fait au tripot à blé, le fils de noble homme **Pierre de La Ballue** sieur de (***), et de demoiselle Christoflette (***), sa femme, du pays du Maine, ladite demoiselle étant en cette ville en la maison de Thibault (***), boulanger, demeurant à Saint-Gilles. Ledit enfant présenté par honorable homme Me Guillaume Gosselin, dudit quartier de Saint-Jean, qui l'a nommé Jehan.

Le dimanche, dernier jour de novembre, ont été baptisés par Monsieur Duval, ministre, au prêche qu'il a fait au matin, au tripot à blé, trois enfants dont les noms ensuivent :

Le fils de **Jehan de Neure** et de Catherine, sa femme, du quartier hamel de La Follie, lequel a été présenté par Rouland Hardy, dudit lieu, qui l'a nommé Jehan.

Item. Le fils de **Denys Le Sénéchal** et de Perrette, sa femme, du Bourg-l'Abbé, lequel a été présenté par Thomas Hamelin, dudit quartier, qui l'a nommé David.

Item. Le fils de **Charles Regnouf** et de Guillemette, sa femme, de la paroisse de Hérouville, lequel a été présenté par Phlippes Bouet, bourgeois, du quartier de Saint-Pierre, en cette ville, qui l'a nommé Phlippes.

Ledit jour de dimanche, dernier de novembre, audit an, ont été baptisés par Monsieur Le Chevalier, ministre, au prêche qu'il a fait audit lieu du tripot à blé, deux enfants dont les noms ensuivent :

Le fils de **Denys Gabriel** et de Marie, sa femme, du

quartier de Saint-Pierre, lequel a été présenté par Pierre du Thon, dudit lieu, qui l'a nommé Josué.

Item. La fille de **Loys Martin** et de Jeanne, sa femme, du quartier de Froide-Rue, ladite fille présentée par Guillaume Le Maistre, bourgeois dudit lieu, qui l'a nommée Susanne.

Le lundi, premier de décembre, ont été baptisés par Monsieur Pinson, ministre, au prêche qu'il a fait au tripot à blé, de cette dite ville, deux enfants dont les noms ensuivent :

Le fils de noble homme **Jehan Marguerie**, sieur de Sordeval, élu en cette ville de Caen demeurant à Saint-Gilles, et de demoiselle Le Fournier, sa femme, lequel a été présenté par noble homme Me Nicolle Moges, sieur de Baron (1), qui l'a nommé Jehan.

Item. Le fils de **Adrien Vaudin** et de Marie, sa femme, du Bourg-l'Abbé, lequel a été présenté par Jehan de Magny, dudit lieu, qui l'a nommé Jaques.

Le mardi, 2e jour de décembre, ont été baptisés deux enfants par Monsieur Pinson, ministre, au prêche qu'il a ce jourd'hui fait au quartier de Saint-Jean, à savoir le fils de **Regnauld du Mont** et de Massiotte, sa femme, du quartier de Saint-Jean, lequel a été présenté par Robert Robillard, de Saint-Julien, qui l'a nommé Pierre.

Item. La fille de (***) et de Perrine Denys, laquelle fille a été conçue en paillardise et présentée audit baptême par Mathieu Marc, qui l'a nommée Marie. (Approuvé au quartier de Saint-Jean).

(1) ? Buron.

Le mercredi, 3e jour de décembre, audit an, ont été baptisés par Monsieur Pinson, ministre, au prêche qu'il a fait audit lieu du tripot à blé en cette dite ville, deux enfants dont les noms ensuivent :

Le fils de **Robert Le Coq** et de Jaqueline, sa femme, du quartier de Froide-Rue, lequel a été présenté par honorable homme Me Règne Le Nicolays, du quartier de Saint-Pierre, qui l'a nommé Pierre.

Item. La fille de **Lucas Le Coq** et de Agnès, sa femme, demeurant au quartier de Saint-Sauveur, laquelle a été présentée par Denys Lefebvre, dudit quartier qui l'a nommée Jeanne.

Le vendredi, 5e jour de décembre, a été baptisé par Monsieur Pinson, ministre, au prêche qu'il a fait au tripot à blé, la fille de **Robert Robillard**, le jeune, et de Ysabeau, sa femme, du quartier de Saint-Julien, laquelle a été présentée par honorable homme Raullin Le Roy, l'un des diacres de cette Eglise, audit quartier, qui l'a nommée Débora.

Le samedi, 6e jour, a été baptisée par ledit Pinson, ministre, au prêche qu'il a fait cedit jour, au quartier de Saint-Jean, la fille de Me **Robert Pouret** et de Marie, sa femme, du quartier de Saint-Jean, laquelle a été présentée par Me Laurent Liégard, dudit lieu, qui l'a nommée Anne.

Le dimanche, 7e jour de ce mois, a été baptisée par Monsieur Le Chevalier, ministre, au prêche qu'il a fait ce matin au tripot à blé, la fille d'honorable homme **Nicolas Héroult**, écuyer, et de demoiselle Perrine Branches, sa femme, du quartier de Saint-Sauveur, laquelle a été présentée par honorable homme Jehan Branches, dudit lieu, qui l'a nommée Rachel.

Cedit jour de dimanche, 7e de décembre, ont été baptisés par Monsieur Le Chevalier, ministre, au prêche qu'il a fait de relevée au quartier de Saint-Jean, deux enfants dont les noms ensuivent :

Le fils de **Regne de La Planche** et de Ysabeau, sa femme, du quartier de Saint-Jean, lequel a été présenté par Me Guillaume Le Petit, horloger, du quartier de Saint-Pierre, qui l'a nommé Isaac.

Item. La fille de **Robert Feron** et de Françoyse, sa femme, du quartier de Vaucelles, laquelle a été présentée par Pierre Potier, dudit lieu, qui l'a nommée Marie.

Le mardi, 9e jour de ce mois, a été baptisé par Monsieur Le Chevalier, ministre, au prêche qu'il a fait ce matin, au quartier de Saint-Jean, le fils de **Jaques Andrieu** et de Mariette, sa femme, du quartier de Saint-Jean, lequel a été présenté par Jehan Le Fauconnyer, dudit lieu, qui l'a nommé Jaques.

Le mercredi, 10e jour de ce mois, ont été baptisés par Monsieur Le Chevalier, ministre, au prêche qu'il a fait au quartier du tripot à blé de cette ville, quatre enfants dont les noms ensuivent :

Le fils de Me **Anthoine Hue** et de Magdalène, sa femme, du quartier du Vaugueux, lequel a été présenté par honorable homme Me Charles Treshardy, procureur au siège présidial de cette dite ville, qui l'a nommé Isaac.

Item. Le fils de **Pierre Saillofetz** et de Laurence du Mont, sa femme, demeurant à Froide-Rue, lequel a été présenté par Me Richard Le Pelley, de la paroisse de Douvre, qui l'a nommé Jaques.

Item. Le fils de **Françoys Barguet** et d'Anne, sa femme, du quartier du Vaugueux, lequel a été présenté par Me Laurens Lorette, l'un des anciens dudit lieu, qui l'a nommé Jaques.

Item. La fille de Mr **Regnauld Morin** et de Guillemette, sa femme, du quartier de Saint-Jean, laquelle a été présentée par Jaques Seigneur, dudit quartier, qui l'a nommée Marie.

Le jeudi, 11e jour de décembre, audit an, ont été baptisés par Monsieur Le Chevalier, ministre, deux enfants dont les noms ensuivent :

Le fils de **Michel Toulorge** et de Rauline, sa femme, du quartier de Saint-Pierre, lequel a été présenté par Mr Olivier Le Révérend, apothicaire, demeurant audit lieu, qui l'a nommé Josaphat.

Item. La fille de Me **Guillaume du Rozey** et de Collette, sa femme, du quartier de Saint-Jean, laquelle a été présentée par Noël de La Rue, dudit lieu, qui l'a nommée Magdalène.

Le vendredi, 12e, ont été baptisés par Monsieur Le Chevalier, ministre, au prêche qu'il a fait au tripot à blé, deux enfants dont les noms ensuivent :

Le fils de **Loys de Gron** et de Jeanne, sa femme, du quartier du Bourg-l'Abbé, lequel a été présenté par Pierre Saullet, dudit quartier, qui l'a nommé Jehan.

Item. Le fils de **Andrieu Le Hérichon** et de Collasse, sa femme, de la paroisse d'Authie, lequel a été présenté par Symon Bunel, dudit lieu, qui l'a nommé Pierre.

Le dimanche, 14e jour de décembre, a été baptisé le fils de **Richard Heudyer** et de Cardine, sa femme, du Bourg-l'Abbé, lequel a été présenté par Gilles Le Bourgoys, dudit

lieu, qui l'a nommé Jehan. Ledit baptême administré par Monsieur Duval, ministre, au prêche qu'il a fait au matin, au tripot à blé de cette dite ville.

Item. Ledit jour, a été baptisé par Monsieur Le Chevalier, ministre, au prêche qu'il a fait après-midi audit lieu du tripot à blé, le fils de **Eustace Carrel** et de Perrette, sa femme, de la paroisse Saint-Julien, lequel a été présenté par honorable homme Jaques Varin, sergent royal en cette dite ville, dudit quartier, qui l'a nommé Jaques.

Item. Ledit jour, a été aussi baptisé par Monsieur Pinson, aussi ministre, au prêche qu'il a fait de relevée au quartier de Saint-Jean, la fille de Jeanne, fille de **Jehan Lasnon**, de la paroisse d'Allemaigne, laquelle fille a été conçue et née en paillardise sans être avouée de père, laquelle a été présentée par Mathurin Le Terrier, dudit lieu, qui l'a nommée Anne.

Le lundi, 15e jour de décembre, audit an, ont été baptisés par Monsieur Duval, ministre, au prêche qu'il a fait au tripot à blé en cette dite ville, deux enfants dont les noms ensuivent :

Le fils de **Guérin Jehan** et de Cardine, sa femme, du quartier du Vaugueux, lequel a été présenté par Bertran de la Salle, du quartier de Saint-Pierre, qui l'a nommé Pierre.

Item. La fille de **Estienne Bourdel** et de Jeanne, sa femme, du quartier du Bourg-l'Abbé, laquelle a été présentée par Solennon Hamel, dudit quartier, qui l'a nommée Judic.

Le jeudi, 18e jour de ce mois, ont été baptisés par Monsieur Duval, au prêche qu'il a fait au quartier de Saint-Jean, trois enfants dont les noms ensuivent :

Le fils de Me **Jehan Maingot** et de Jeanne, sa femme, du quartier de Saint-Jean, lequel a été présenté par Maître André Le Vavasseur, du quartier de Froide-Rue, qui l'a nommé André.

Item. Le fils de **Jehan Gotz** et de Guillemette Effart, sa femme, de la paroisse d'Allemaigne, lequel a été présenté par Gilles Le Terrier, de Vaucelles, qui l'a nommé Jehan.

Item. La fille de **Michel Quenchy** et d'Olyve, sa femme, du quartier de Saint-Jean, laquelle a été présentée par Bastien de Baillemont, qui l'a nommée Marie.

Le vendredi, 19e jour de ce mois, ont été baptisés par Monsieur Duval, ministre, au prêche qu'il a fait au tripot à blé en cette dite ville, quatre enfants dont les noms ensuivent :

Le fils de honorable homme Me **Claude du Buysson**, sieur de Courson, docteur ès droit et de Marie Le Sueur, sa femme, demeurant au quartier de Saint-Pierre, laquel a été présenté par honorable homme Me Marin La Longny, sieur de Bougy, lieutenant pour le Roi au bureau de Caen, demeurant au quartier de Saint-Jean, qui l'a nommé Jaques.

Item. Le fils de **Michel Marot** et de Jaqueline, sa femme, demeurant au Bourg-l'Abbesse, lequel a été présenté par Michel Lucas, dudit lieu, qui l'a nommé Jehan.

Item. Le fils de **Pierre Sonnet** et de Thomasse, sa femme, demeurant à Gémare, lequel a été présenté par Jehan Le Marchand, dudit lieu, qui l'a nommé Thomas.

Item. La fille de défunt **Henry Thomas** et de (***), sa femme, de Saint-Pierre, laquelle a été présentée par Baptiste Le Meynier, dudit lieu, qui l'a nommée Magdalène.

Le dimanche, 21e jour de décembre, a été baptisé par Monsieur Le Chevalier, ministre, au prêche qu'il a fait au matin au tripot à blé de cette dite ville, la fille de **Raulin Frigan** et de Jaqueline, sa femme, laquelle a été présentée par Richard Frigan, tous du quartier du Bourg-l'Abbesse, qui l'a nommée Marie.

Item. Ledit jour, ont été baptisés par Monsieur Pinson, ministre, au prêche qu'il a fait de relevée audit lieu du tripot à blé en cette dite ville, deux enfants dont les noms ensuivent :

Le fils de honorable homme **Pierre Beaulart**, écuyer, sieur de Meset, l'un des anciens de cette Eglise, au quartier de Saint-Sauveur, et de demoiselle Marie Le Valloys, sa femme, lequel a été présenté par noble homme Me Jehan Beaulart, sieur de Lebizey, conseiller pour le Roi, au siège présidial de cette ville, qui l'a nommé Jean.

Item. La fille de **Jaques Le Grain** et de Julienne, sa femme, du quartier de Saint-Etienne, laquelle a été présentée par Gieffroy de Troysmont, de Froide-Rue, qui l'a nommée Marie.

Le lundi, 22e jour, ont été baptisés par ledit Pinson, ministre, au prêche qu'il a fait au tripot à blé, deux enfants dont les noms ensuivent :

Le fils de défunt **Jehan Rioult** et de Nouelle, sa femme, du quartier du Bourg-l'Abbesse, lequel a été présenté par honorable homme Thibault Brunet, boulanger, demeurant audit lieu, qui l'a nommé Jehan.

Item. La fille de **Jehan Marguerye** et de Perrette, sa femme, du quartier de Saint-Etienne, laquelle a été présentée par Symon Fremin, dudit lieu, qui l'a nommée Magdalène.

Item. Le jeudi, 23e jour, ont été baptisés par Monsieur Le Chevalier, ministre, au prêche qu'il a fait au tripot à blé en cette ville, trois enfants dont les noms ensuivent :

Le fils de **Pierre Joly** et de Marie, sa femme, du quartier de Saint-Etienne, lequel a été présenté par honorable homme Michel Le Febvre, l'un des anciens de cette Église, au quartier de Saint-Jean, qui l'a nommé Jehan.

Item. Le fils de **Richard du Mont** et de Marie, sa femme, du quartier du Bourg-l'Abbé, lequel a été présenté par Me Jehan Phlippe, sieur Despiney, avocat, qui l'a nommé David.

Item. Le fils de **Henry Lescuyer** et de Julienne, sa femme, dudit lieu, de Bourg-l'Abbé, lequel a été présenté par honorable homme, Jehan Brisé, bourgeois, qui l'a nommé Jehan.

Le dimanche, 28e jour de décembre, ont été baptisés par Monsieur Duval, ministre, au prêche qu'il a fait ce matin au tripot à blé de cette dite ville, deux enfants dont les noms ensuivent :

Le fils de **Vigor Vernyeux** et de Mariette, sa femme, du hamel de la Maladerye de cette ville, lequel a été presenté par André Le Petit, dudit lieu, qui l'a nommé André.

Item. La fille de **Jehan L'Asnon**, couturier, et de Jeanne, sa femme, du quartier de Froide-Rue, laquelle a été présentée par Pierre Laydieu, du quartier de Saint-Pierre, qui l'a nommée Marie.

Item. Ledit jour, au prêche fait par Monsieur Le Chevalier, ministre, audit lieu du tripot à blé, après-midi, a été

baptisé le fils de **Jehan Guerrnel** et de Anne, sa femme, du quartier de Saint-Julien, lequel a été présenté par Pasquier Le Guerrnel, demeurant à Saint-Nicolas, qui l'a nommé Jehan.

Item. Ledit jour de dimanche, a été baptisée par ledit Le Chevalier, ministre, au prêche qu'il a fait ce matin, au quartier de Saint-Jean, la fille de **Guillaume Azire** et de Catherine, sa femme, de la paroisse d'Allemaigne, laquelle a été présentée par honorable homme Marin Azire, l'un des anciens de cette Église, au quartier de Saint-Pierre, qui l'a nommée Judich.

Ledit jour, a été baptisé par Monsieur Duval, ministre, au prêche qu'il a fait après-midi audit lieu de Saint-Jean, le fils d'honorable homme Me **Béroald Marège**, docteur en médecine, et de Jeanne Estienne, sa femme, demeurant en la paroisse Saint-Pierre, lequel a été présenté par honorable homme Thomas Le Gabilleur, sieur de La Commune? l'un des anciens de cette Église audit quartier de Saint-Jean, qui l'a nommé Thomas.

Le lundi, 29e jour de décembre, ont été baptisés par Monsieur Le Chevalier, ministre, au prêche qu'il a fait au quartier de Saint-Jean, quatre enfants dont les noms ensuivent :

Le fils de honorable homme **Guillaume Denys** et de Phlippine Roger, sa femme, du quartier de Saint-Julien, l'un des anciens de cette Église audit lieu, lequel a été présenté par honorable homme Me Raoul Le Chevalier, l'un des ministres de cette Église, qui l'a nommé David.

Item. Le fils de **Jehan Cabieu** et de Thomine, sa femme, du quartier de Saint-Jean, lequel a été présenté par Jaques Seigneur, dudit quartier, qui l'a nommé Jaques.

Item. La fille de **Jehan Le Breth** et de Jeanne, sa femme, du quartier de Froide-Rue, laquelle a été présentée par Pierre Le Chevallier, dit Saint-Lô, qui l'a nommée Anne.

Le mardi, pénultième jour, a été baptisé le fils de **Jehan Tostain** et de Jaqueline, sa femme, du quartier de Saint-Jean, lequel a été présenté par Jehan Chaalles dudit lieu, qui l'a nommé Jehan. Ledit baptême administré par Monsieur Le Chevalier, ministre, au prêche qu'il a fait au quartier de Saint-Jean.

Le mercredi, dernier jour de décembre, a été baptisé par Monsieur Le Chevalier, ministre, au prêche qu'il a fait au tripot à blé, le fils de **Pierre Grafort** et de Alison, sa femme, demeurant à Froide-Rue, lequel a été présenté par Loys Ballehache, de la paroisse de (***), qui l'a nommé Jaques.

Item. La fille de **Marin Brion** et de Robine, sa femme, du Bourg-l'Abbé, laquelle a été présentée par Hue, dudit lieu, qui l'a nommée Magdalène.

1568

BAPTÊMES FAITS AU MOIS DE JANVIER QU'ON COMMENCE A COMPTER 1568 SUIVANT L'ÉDIT DU ROI.

Le vendredi, 2e jour de janvier 1568, suivant l'édit, a été baptisé par Monsieur Le Chevalier, ministre, au prêche qu'il a fait au tripot à blé, en cette ville de Caen, le fils de **Robert Bisson** et de Catherine, sa femme, du quartier de Saint-Etienne, lequel a été présenté par Guillaume Hetyer, dudit quartier qui l'a nommé Jaques.

Le samedi, 3e jour, a été baptisé par ledit Le Chevalier,

ministre, au prêche qu'il a fait au quartier de Saint-Jean, le fils de **Hébert Baudouyn** et de Bertyne, sa femme, du quartier de Saint-Jean, lequel a été présenté par Guillaume Vateboys, dudit quartier, qui l'a nommé Eléazar.

Le dimanche, 4e jour de janvier, a été baptisée par Monsieur Duval, ministre, en cette dite ville la fille de **Jehan Le Febvre**, de la paroisse de Saint-Jean, et de Eve, sa femme, laquelle a été présentée par Denys Tallebot, dudit lieu, qui l'a nommée Rebeca.

Le lundi, 5e jour, ont été baptisées par Monsieur Duval, ministre, au prêche qu'il fait au tripot à blé, deux enfants dont les noms ensuivent :

La fille de **Jehan Loysel** et de Marguerite Mauger, sa femme, du quartier de Froide-Rue, laquelle a été présentée par honorable homme Me Guillaume Gosselin, du quartier de Saint-Jean, qui l'a nommée Marie.

Item. La fille de **Pasquier Le Marignier** et de Robine, sa femme, du quartier de Saint-Jean, laquelle a été présentée par Pierre Le Febvre, dudit quartier, qui l'a nommée Rachel.

Le mardi, 6e jour de janvier, ont été baptisés par Monsieur Duval, ministre, au prêche qu'il a fait ce matin au tripot à blé de cette ville, trois enfants dont les noms ensuivent :

Le fils de **Michel Fourment** et de Perrette, sa femme, du quartier de Saint-Jean, lequel a été présenté par Nicolas Ballehastre, dudit lieu, qui l'a nommé Pierre.

Item. Le fils de **Jaques du Pont** et de Jeanne, sa femme, du quartier de Saint-Pierre, lequel a été présenté par Jehan du Pont, dudit lieu, qui l'a nommé Jaques.

Item. La fille de **Colas Larcher** et de Symonne, sa femme, du quartier de Saint-Etienne, laquelle a été présentée par Richard Larcher, dudit quartier de Saint-Etienne, qui l'a nommée Marie.

Le mercredi, 7e jour, a été baptisé par Monsieur Duval, ministre, au prêche qu'il a fait au tripot à blé de cette dite ville, le fils de **Jaques Le Massecrier** et de Jeanne de la Rue, sa femme, du quartier de Saint-Pierre, lequel a été présenté par Phlippes Bouet, dudit lieu, qui l'a nommé Jaques.

Le vendredi, 9e jour, ont été baptisés par ledit sieur Duval, ministre, au prêche qu'il a fait au tripot à blé, trois enfants dont les noms ensuivent :

Le fils de **Marin Toubel** et de Marie, sa femme, du quartier de Froide-Rue, lequel a été présenté par Jehan Caval, de Saint-Sauveur, qui l'a nommé Jehan.

Item. La fille de **Germain Esnoult** et de Nicolle, sa femme, du quartier de Froide-Rue, laquelle a été présentée Robert Le Febvre, dudit lieu, qui l'a nommée Judic.

Item. La fille de **Jehan Hotin** et de Marie, sa femme, du quartier du Bourg-l'Abbesse, laquelle a été présentée par honorable homme Me Michel Gouville, avocat en cette ville, l'un des anciens de cette Église, audit quartier du Bourg-l'Abbesse, qui l'a nommée Magdalène.

Le lundi, 12e jour de janvier, ont été baptisés par Monsieur Pinson, ministre, au prêche qu'il a fait de relevée au tripot à blé de cette dite ville, trois enfants dont les noms ensuivent :

Le fils de **Jehan Canu** et de Perrine, sa femme, du quar-

tier de Saint-Etienne, lequel a été présenté par André Coste, dudit quartier, qui l'a nommé Pierre.

Item. Le fils de défunt **Robert Paysant** et de Jeanne de Gron, sa femme, du quartier de Saint-Pierre, lequel a été présenté par honorable homme Maître Jehan Vautyer, ministre de la parole de Dieu, qui l'a nommé Jehan.

Item. La fille de **Martin Faucon** et Agnès, sa femme, du Bourg-l'Abbé, laquelle a été présentée par Pierre Le Maistre, dudit lieu, qui l'a nommée Anne.

Le mercredi, 14e jour de janvier, audit an, a été baptisé par Pinson, ministre, au prêche qu'il a fait au tripot à blé en cette dite ville, le fils de **Nicolas Aubery** et de Marguerite, sa femme, du quartier de Saint-Jean, en la Neuve-Rue, lequel a été présenté par Pierre Charlemaigne, dudit quartier, qui l'a nommé David.

Le jeudi, 15e jour, ont été bapisés par ledit sieur Pinson, ministre, au prêche qu'il a fait ce matin au quartier de Saint-Jean, deux enfants dont les noms ensuivent :

Le fils de **Jehan Le Metayer** et de Jeanne Le Loup, sa femme, du quartier de Saint-Sauveur, lequel a été présenté par Jehan Gille, du quartier de Saint-Jean, qui l'a nommé Jehan.

Item. La fille de **Gilles Le Febvre** et de Jeanne, sa femme, du quartier de Saint-Jean, laquelle a été présentée par Durand Ancelin, dudit quartier, qui l'a nommée Anne.

Le vendredi, 16e jour de janvier, a été baptisée par Monsieur Pinson, ministre, au prêche qu'il a fait au tripot à blé en cette dite ville, la fille de Me **Gilles Bourget**, et de Jeanne

Le Boucher, sa femme, du quartier de Saint-Sauveur, laquelle a été présentée par honorable homme Pierre Beaulart, l'un des anciens de cette Eglise, qui l'a nommée Marie.

Le dimanche, 18e jour, ont été baptisées par Monsieur Le Chevalier, ministre, au prêche qu'il a fait ce matin au tripot à blé en cette dite ville, trois enfants dont les noms ensuivent :

La fille de **Collas Mallet** et de Robine, sa femme, du hamel de La Malladerie de cette dite ville, laquelle a été présentée par Phlippin Briant, dudit lieu, qui l'a nommée Anne.

Item. La fille de **Jehan Touchard** et de Lucette, sa femme, du quartier de La Follie, laquelle a été présentée par Roulland Hardy, dudit quartier, qui l'a nommée Jeanne.

Item. La fille de **Nicolas Le Hérichon** et de Françoise, sa femme, dudit hamel de La Malladerie, laquelle a été présentée par Marin Le Hérichon, dudit lieu, qui l'a nommée Jeanne.

Item. Ledit jour, au prêche de relevée fait audit lieu du tripot, par Monsieur Pinson, a été baptisée la fille de **André Coste** et de Thomine, sa femme, du quartier de Saint-Etienne, laquelle a été présentée par honorable homme Me Richard Le Sage, du quartier de Saint-Jean, qui l'a nommée Marie.

Item. Ledit jour, au prêche fait le matin audit quartier de Saint-Jean par Monsieur Duval, ministre, a été baptisé le fils de **Jaques Belin** et de Jeanne, sa femme, du quartier de Saint-Jehan, lequel a été présenté par Me Jaques de St-Germain, procureur au siège présidial de cette dite ville, qui l'a nommé Jaques.

Le lundi, 19e jour de janvier, a été baptisé par Monsieur Le Chevalier, ministre, au prêche qu'il a fait au tripot à blé, le fils d'**Olivier Le Coq** et de Jeanne Bisson, sa femme, du quartier de Saint-Etienne, lequel a été présenté par Jehan Julien, dit la Margane, dudit lieu, qui l'a nommé David.

Le mardi, 20e jour dudit mois, ont été baptisés par Monsieur Le Chevalier, ministre, au prêche qu'il a fait ce matin au quartier de Saint-Jean, trois enfants dont les noms ensuivent :

Le fils de **Noël Le Coq** et de Catherine du Moys, sa femme, du quartier de Saint-Jean, lequel a été présenté par Jehan Berteaume, du quartier de Vaucelles, qui l'a nommé Jehan.

Item. La fille de **Jehan Nicolas** et de Jeanne Bauquain, sa femme, laquelle a été présentée par Thomas Brandon, tous du quartier de Saint-Jean, qui l'a nommée Anne.

Item. La (***) de **Pierre Feré** et de Phlippine, sa femme, de la paroisse d'Allemaigne, lequel a été présenté par Jehan Asire, dudit lieu, qui l'a nommée (***) (1).

Le mercredi, 21e jour, ont été baptisés par Monsieur Le Chevalier, ministre, au prêche qu'il a fait au tripot à blé de cette dite ville deux enfants dont les noms ensuivent :

La fille de **Fremin Le Febvre** et de Laurence, sa femme, du quartier de Saint-Sauveur, laquelle a été présentée par noble homme Me Olivier de Brunville, lieutenant général de Monsieur le Bailli de Caen, demeurant audit quatier, qui l'a nommée Anne.

(1) In margin « fils de Pierre Ferré ».

Item. Le fils de **Gervais Olivier** et de Anne, sa femme, du quartier de Saint-Julien, lequel a été présenté par Gilles Allexandre, de la paroisse de Froide-Rue, qui l'a nommé Daniel.

Le vendredi, 23e jour de janvier, ont été baptisées par Monsieur Le Chevalier, ministre, au prêche qu'il a fait au tripot ou halle à blé de cette dite ville, deux enfants dont les noms ensuivent :

La fille de noble homme Maître **Jehan Beaulart**, écuyer, sieur de Lebisey, conseiller du Roi au siège présidial de cette ville de Caen, et de demoiselle Marguerite Le Fournier, demeurant au quartier de Saint-Sauveur, laquelle a été présentée par honorable homme Pierre Beaulart, écuyer, sieur de Méset, dudit lieu, qui l'a nommée Marie.

Item. La fille de **Pierre La Roche** et de Guillemette, sa femme, du quartier de Saint-Jean, laquelle a été présentée par Michel Savoye dudit quartier, qui l'a nommée Marie.

Le dimanche, 25e jour, a été baptisé par Monsieur Pinson, ministre, au prêche qu'il a fait au tripot à blé, de cette dite ville au matin, le fils de **Roger Le Febvre** et de Rogère, sa femme, du quartier de Bourg-l'Abbé, lequel a été présenté par Pierre Le Febvre, qui l'a nommé Jaques.

Item. Ledit jour, a été baptisée par Monsieur Duval, ministre, au prêche qu'il a fait de relevée au quartier de Saint-Jean, la fille de **Jaques Marc** et de Laurence de Baally, sa femme, du quartier de Saint-Jean, laquelle a été présentée par noble homme Jehan Marguerye, sieur de Sorteval, élu en cette ville, qui l'a nommée Anne.

Le mardi, 27e jour de ce mois, ont été baptisés par Mon-

sieur Duval, ministre, au prêche qu'il a fait au quartier de Saint-Jean, deux enfants dont les noms ensuivent :

Le fils d'honorable homme **Michel Le Febvre**, bourgeois, l'un des anciens de cette Eglise, au quartier de Saint-Jean et de Ysabeau Brunet, sa femme, lequel a été présenté par Tassin Coste, dudit quartier, qui l'a nommé Jehan.

Item. Le fils de **Guillaume Descoufflé** et de Magdalène, sa femme, du quartier de Saint-Jean, lequel a été présenté par Me Regnault Morin, dudit lieu, qui l'a nommé Syméon.

Le mercredi, 28e jour de janvier, audit an, ont été baptisées par Monsieur Duval, ministre, au prêche qu'il a fait au tripot à blé de cette dite ville, deux enfants dont les noms ensuivent :

La fille de **Michel Gauguain** et de Robine d'Anguet, sa femme, du quartier, de Froide-Rue, laquelle a été présentée par honorable homme Jehan Leclerc, dit Saint-Christofle, l'un des anciens de cette Eglise, demeurant au quartier de Gémare, laquelle il a nommée Jeanne.

Item. La fille de **Robert du Moutier** et de Marion Estienne, sa femme, du quartier de Saint-Sauveur, laquelle a été présentée par Maître Raoul Le Bedel, demeurant au quartier de Froide-Rue, qui l'a nommée Marie.

Le vendredi, 30e jour de ce mois, a été baptisée par Monsieur Duval, ministre, au prêche qu'il a fait au tripot à blé de cette dite ville, la fille de **Jehan Phlippe** et de Anne, sa femme, du quartier de Saint-Etienne, laquelle a été présentée par honorable homme Me Pierre Patrixe, du quartier de Saint-Jean, et l'un des diacres de cette Eglise, audit quartier, qui l'a nommée Jeanne.

Le dimanche, premier jour de février 1568, a été baptisé le fils de **Marguerin Le Clerc** et de Julienne, sa femme, de la paroisse de Carpiquet, lequel a été présenté par Laurens Huet, de Verson, qui l'a nommé Jacob. Ledit baptême administré par Monsieur Le Chevallier, ministre, au prêche qu'il a fait ce matin au tripot à blé.

Item. Cedit jour, au prêche qu'il a fait au tripot à blé par Monsieur Pinson, ministre, ont été baptisées deux enfants dont les noms ensuivent :

La fille de **Jehan Gardembas**, fils de Cardine et de Jeanne, sa femme, du quartier de Saint-Etienne, laquelle a été présentée par Jehan Canu, dudit lieu, qui l'a nommée Anne.

Item. La fille de honorable homme **Laurens Le Porcher** et de Marie Vaudin, sa femme, du quartier de Saint-Pierre, laquelle a été présentée par honorable homme Thomas Le Gros, dudit quartier, qui l'a nommée Anne.

Item. Ledit jour au prêche de relevée fait au quartier de Saint-Jean, par Monsieur Le Chevallier, a été baptisée la fille de **Marin Le Corsu** et de Jeanne, sa femme, dudit quartier de Saint-Jean, laquelle a été présentée par Robert Le Hourdeur, dudit lieu, qui l'a nommée Marie.

Le lundi, 2e jour de février, audit an, a été baptisé par Monsieur Pinson, ministre, au prêche qu'il a fait ce matin audit lieu du tripot à blé en cette dite ville, le fils de **Michel Quesnel** et de Catherine, sa femme, du quartier de Saint-Etienne, lequel a été présenté par Julien Toulier, dudit quartier de Saint-Sauveur, qui l'a nommé Jaques.

Le mercredi, 4e jour, ont été baptisés par ledit Pinson,

ministre, au prêche qu'il a fait au tripot à blé en cette dite ville, deux enfants dont les noms ensuivent :

Le fils de **Estienne Le Roux** et de Thomine, sa femme, du quartier de Saint-Pierre, lequel a été présenté par honorable homme Jehan Julien, dit La Margane, bourgeois et l'un des anciens de cette Eglise, au quartier de Saint-Etienne, qui l'a nommé Jehan.

Item. Le fils de **Roger Foucot** et de Andrée, sa femme, du quartier du Bourg-l'Abbesse, lequel a été présenté par Françoys Le Nouvel, de Hérouville, qui l'a nommé Thimotée.

Le vendredi, 6e jour de février, a été baptisé par Monsieur Pinson, ministre, au prêche qu'il a fait au tripot à blé en cette dite ville, le fils de **André Le Rampeur** et Ysabeau, sa femme, du quartier de Saint-Pierre, lequel a été présenté par honorable homme Jehan Jourdain, bourgeois de cette dite ville, sieur de Quesnel, qui l'a nommé André.

Le dimanche, 8e jour, ont été baptisés par Monsieur Pinson, ministre, au prêche qu'il a fait au tripot à blé ce matin, deux enfants dont les noms ensuivent :

Le fils de **Julien Lerondel** et de Robine, sa femme, de la paroisse de Verson, lequel a été présenté par Pierre Le Mesle, du quartier du Bourg-l'Abbé, qui l'a nommé Pierre.

Item. La fille de **Pierre Durand** et de Guillemine, sa femme, du quartier du Bourg-l'Abbé, laquelle a été présentée par Thomas de Vaulx, de Louvigny, qui l'a nommée Marie.

Item. Ledit jour, ont été baptisées par Monsieur Le Chevallier, ministre, au prêche qu'il a fait ce matin au quartier de Saint-Jean, deux enfants dont les noms ensuivent :

La fille de **Nicolas Le Mareschal** et de Mariette, sa femme, du quartier de Saint-Jean, laquelle a été présentée par Nicolas Cueudeville, qui l'a nommée Marie.

Item. La fille de **Gabriel Callard** et de Denyse, sa femme, laquelle a été présentée par Nouel Marescot, tous de la paroisse d'Allemaigne, et a été nommée Anne.

Item. Ledit jour, au prêche de relevée audit lieu du tripot à blé de cette dite ville, par ledit Le Chevalier, ministre, ont été baptisés quatre enfants dont les noms ensuivent :

Le fils de Me **Guillaume Le Petit** et de Marie, sa femme, demeurant au Vaugueux, lequel a été présenté par honorable homme Jehan Mallezars, dudit lieu, qui l'a nommé Daniel.

Item. Le fils de **Thomas Allain** et de Thomine, sa femme, du quartier de Saint-Etienne, lequel a été présenté par Sanxon Le Foullon, dudit lieu, qui l'a nommé Jehan.

Item. La fille de **Gilles Colas** et de Germaine, sa femme, du quartier de Saint-Sauveur, laquelle a été présentée par Me Julien Le Putoys, dudit lieu, qui l'a nommée Jeanne.

Item. La fille de **Pierre Herment** et de Marguerite, sa femme, du quartier de La Follie, laquelle a été présentée par Colas Le Dars, demeurant à Saint-Julien, qui l'a nommée Marie.

Item. Ledit jour de dimanche, 8e de ce mois, a été baptisé par Monsieur Duval, ministre, au prêche qu'il a fait au quartier de Saint-Jean en cette dite ville, le fils de **Jehan Nicole** et de Ysabeau, sa femme, du quartier de Saint-Jean, lequel a été présenté par Pierres Nyard, dudit quartier, qui l'a nommé Pierre.

Le lundi, 9e jour de ce mois, a été baptisé par Monsieur Le Chevalier, ministre, au prêche qu'il a fait au tripot à blé en cette dite ville, le fils de **Gieffroy Nicole** et de Marguerite, sa femme, du quartier de Saint-Jean, lequel a été présenté par Me Françoys Piquenot, dudit lieu, qui l'a nommé Jaques.

Le mercredi 11e jour, ont été baptisés par Monsieur Le Chevalier, ministre, au prêche qu'il a fait au tripot à blé de cettte dite ville deux enfants mâles jumeaux et nés tous d'une ventrée, appartenant à **Michel Le Bas** et à Marguerite, sa femme, demeurant au Bourg-l'Abbesse, lesquels ont été présentés l'un par Gilles Marquier, dudit lieu du Bourg-l'Abbesse, qui l'a nommé Abraham, et l'autre par Loys Julien, du quartier de Saint-Jean, qui l'a nommé Isaac.

Le vendredi,13e jour, a été baptisé par ledit Le Chevalier, ministre, au prêche qu'il a fait au tripot à blé, le fils de **Guillaume Anger** et de Marie, sa femme, du quartier de Saint-Sauveur, lequel a été présenté par honorable homme Jehan Jourdain, bourgeois, qui l'a nommé Jehan.

Le samedi, 14e jour de ce mois, a été baptisé par ledit Le Chevalier, ministre, au prêche qu'il a fait au quartier de Saint-Jean, le fils de **Guillaume Querière** et de Jeanne, sa femme, du quartier de Saint-Jean, lequel a été présenté par honorable homme Me Jehan Le Boucher, demeurant au quartier de Saint-Pierre, qui l'a nommé Jehan.

Le dimanche, 15e jour de février, a été baptisé par Monsieur Pinson, ministre, au prêche qu'il a fait de relevée au tripot à blé de cette dite ville, le fils de **Gilles Piquard** et de Phlippine, sa femme, du quartier de Saint-Sauveur, leque la été présenté au baptême par honorable homme Me Mi-

chel du Mont, bourgeois, du quartier de Saint-Pierre, qui l'a nommé Michel.

Item. Ledit jour, a été aussi baptisé par Monsieur Le Chevalier, ministre, au prêche qu'il a fait après-midi au quartier de Saint-Jean, le fils de **Robert Allot** et de Alison Le Crosnier, sa femme, de la paroisse Saint-Pierre, au quartier de Saint-Jean, lequel a été présenté par honorable homme Baptiste Le Meinyer, dudit quartier de Saint-Pierre, qui l'a nommé Ysaac.

Le mercredi, 18e jour de février, audit an, ont été baptisés par Monsieur Duval, ministre, au prêche qu'il a fait au tripot à blé de cette dite ville, deux enfants dont les noms ensuivent :

La fille de **Jehan Tuaudet** et de Marie Vymont, sa femme, du quartier de Saint-Pierre, laquelle a été présentée par Françoys Cléricl, dudit lieu, qui l'a nommée Magdalène.

Item. Le fils de **Pierre Gauguain** et de Marie, sa femme, du quartier de Froide-Rue, lequel a été présenté par Maître Phlippes Gauguain, dudit lieu, qui l'a nommé Phlippes.

Le vendredi, 20e jour, ont été baptisées par ledit Duval, ministre, au prêche qu'il a fait au tripot à blé de cette dite ville, deux enfants dont les noms ensuivent :

La fille de **Françoys Quesnel** et de Julienne, sa femme, du quartier du Bourg-l'Abbesse, laquelle a été présentée par Bertran de La Salle, du métier de chaussetier, qui l'a nommée Marie.

Item. La fille de **Jaques Le Gouys** et de Andrée, sa femme, du quartier de Saint-Pierre, laqulle a été présentée par Loys Truchet, estamier, dudit lieu, qui l'a nommée Susanne.

Le dimanche, 22e jour de février, a été baptisée par Monsieur Duval, ministre, au prêche qu'il a fait ce matin au tripot à blé en cette dite ville, la fille de **Jehan Feron** et de Agnès, sa femme, de la paroisse de Saint-Nicolas, laquelle a été présentée par Symon de Gron, demeurant à Froide-Rue, qui l'a nommée Rachel.

Item. Ledit jour, au prêche fait après-midi audit lieu du tripot par Monsieur Le Chevalier, ministre, a été baptisé le fils de **Jehan de Troysmont**, écuyer, et de Marie, sa femme, du quartier de Saint-Etienne, lequel a été présenté par honorable homme Me Jehan Fervagu, procureur de la ville, qui l'a nommé Jehan.

Item. Ledit jour, au prêche du matin fait par ledit Le Chevalier, ministre, au quartier de Saint-Jean, a été baptisée la fille de **Jehan Le Terrier** et de Mathurine, sa femme, du quartier de Vaucelles, laquelle a été présentée par Me Jehan Morel, dudit lieu, qui l'a nommée Elizabeth.

Le mercredi, 25e jour de ce mois, a été baptisée par Monsieur Pinson, ministre, au prêche qu'il a fait au tripot à blé, la fille de **Hervieu Regnier** et de Collette, ,sa femme, du quartier de Saint-Pierre, laquelle a été présentée par Robert Grouet, dudit lieu, qui l'a nommée Anne.

Le vendredi, 27e jour, a été baptisé le fils de **Pierre Villey** et de Françoyse, sa femme, du quartier de Saint-Jean, lequel a été présenté par Me Jehan Villey, dudit lieu, qui l'a nommé Josias. Ledit baptême administré par Monsieur Pinson, ministre, au prêche qu'il a fait au tripot à blé en cette dite ville.

Le dimanche, dernier jour de ce mois, a été baptisée par Monsieur Le Chevalier, ministre, au prêche qu'il a fait ce matin au tripot à blé, la fille de **Estienne Le Baron** et de

Perrine, sa femme, du quartier de Saint-Sauveur, laquelle a été présentée par Hugues Darry de Saint-Sauveur, qui l'a nommée Marie.

Item. Ledit jour, ont été baptisées par ledit Pinson, ministre, au prêche qu'il a fait ce matin au quartier de Saint-Jean, deux enfants dont les noms ensuivent :

La fille de **Gabriel Morise** et de Gillette, sa femme, du quartier de Vaucelles, laquelle a été présentée par Renyer Hardy, qui l'a nommée Judich.

Item. La fille de **Guillaume Jehan** et de Marthe, sa femme, du quartier de Saint-Jean, laquelle a été présentée par Thomas Chrestien, dudit lieu, qui l'a nommée Debora.

Le lundi, 1er jour de mars 1568, a été baptisé par Monsieur Le Chevalier, ministre, au prêche qu'il a fait au tripot à blé de cette dite ville, le fils de **Gilles Jehan** et de Guillemette, sa femme, du quartier du Bourg-l'Abbé, lequel a été présenté par Jehan Marie, dudit lieu, qui l'a nommé Jehan.

Le mercredi, 3e jour de mars, a été baptisée par Monsieur Pinson, ministre, au prêche qu'il a fait au tripot à blé, en cette dite ville, la fille de **Jehan Moullin** et de Guillemette, sa femme, du quartier du Bourg-l'Abbé, laquelle a été présentée par Jehan Lucas, dudit quartier, qui l'a nommée Marie.

Le vendredi, 5e jour de cedit mois, ont été baptisés par Monsieur Le Chevalier, ministre, au prêche qu'il a fait audit lieu du tripot à blé de cette dite ville, trois enfants dont les noms ensuivent :

Le fils d'honorable homme Me **Michel Gouville**, avocat,

et Magdalène, sa femme, et l'un des anciens de cette Eglise, au quartier du Bourg-l'Abbesse, lequel a été présenté par honorable homme Jaques de Cauvigny, le jeune, écuyer, sieur de Bernières, demeurant au quartier de Saint-Pierre, qui l'a nommé Jaques.

Item. Le fils de Maître **Pierre Le Monnyer** et de Marie, sa femme, du quartier de Saint-Julien, lequel a été présenté par honorable homme Guillaume Le Hericy, du quartier de Saint-Pierre, qui l'a nommé Isaac.

Item. La fille de **Jehan Vincent** et de Mariette, sa femme, du quartier de Vaucelles, laquelle a été présentée par Robert Taupin, dudit quartier qui l'a nommée Anne.

Le samedi, 6e de ce mois, a été baptisée la fille de **Jehan Yon** et de Germaine, sa femme, laquelle a été présentée par Bastien de Baillemont, cordonnier, du quartier de Saint-Pierre, qui l'a nommée Marie.

Le dimanche, 7e jour de mars, a été baptisé par Monsieur Duval, ministre, au prêche qu'il a fait ce matin au tripot à blé, de cette dite ville, le fils de **André Le Moigne** et de Girette, sa femme, du quartier de Froide-Rue, lequel a été présenté par Jehan Gilles dudit lieu, qui l'a nommé Jehan.

Item. Ledit jour, au prêche de relevée fait audit lieu du tripot à blé de cette dite ville, a été baptisée par Monsieur Le Chevalier, ministre, la fille de noble homme **Georges Fouques**, écuyer, sieur du Mesnil-sur-Oger, et de demoiselle Anne de Brunville, sa femme, laquelle a été présentée par noble homme Me Olivier de Brunville, lieutenant général de Monsieur le Bailli de Caen, qui l'a nommée Jeanne.

Lundi, 8e jour de mars, ont été baptisés par Monsieur

Duval, ministre, au prêche qu'il a fait au tripot à blé de cette dite ville, deux enfants dont les noms ensuivent :

Le fils d'honorable homme Me **Arnould Le Cordier**, ministre de la parole de Dieu, en l'Eglise de Noyez, lequel a été présenté par noble homme Nicolas de Meimbeville, sieur de (***), dudit lieu, qui l'a nommé Elimelech.

Item. La fille de noble homme Me **Françoys Malherbe**, sieur Digny, conseiller du Roy au siège présidial de cette dite ville et de Caen (*sic*), et demoiselle Loyse Le Valloys, sa femme, laquelle a été présentée par noble homme Me Olivier Gohier, sieur de Fonteney, conseiller du Roi audit siège présidial de cette dite ville, qui l'a nommée Jeanne.

Le jeudi, 11e jour de mars, a été baptisée par Monsieur Duval, ministre, au prêche qu'il a fait au quartier de Saint-Jean, la fille de **Michel Piquot** et de Raulette, sa femme, demeurant au quartier de Saint-Jean, et l'un des diacres de cette Eglise audit quartier, laquelle a été présentée par honorable homme Me Guillaume Lallier, aussi diacre de l'Eglise audit quartier, qui l'a nommée Magdaleine.

Le vendredi, 12e jour de mars, ont été baptisés par ledit Duval, ministre, au prêche qu'il a fait cedit jour au tripot à blé de cette dite ville, trois enfants dont les noms ensuivent :

Le fils de **Jaques Goubin** et de Charlotte, sa femme, lequel a été présenté par honorable homme Zacharie Carne, du quartier de Saint-Sauveur, qui l'a nommé Zacharie.

Item. Le fils de **Jehan Bougauld** et de Denyse, sa femme, du quartier de Saint-Pierre, lequel a été présenté par honorable homme Me Pierre Chapperon, avocat, demeurant audt lieu, qui l'a nommé Pierre.

Item. Le fils de **Mathieu Morin** et de Robine, sa femme, du quartier de Saint-Sauveur, lequel a été présenté par Me Jehan Durand, dudit lieu, qui l'a nommé Jehan.

Le samedi, 13e jour de ce mois de mars, a été baptisé le fils de **Richard Beaujour** et de Phlippine, sa femme, du quartier de Saint-Jean, lequel a été présenté par Jehan Postel, dudit lieu, qui l'a nommé Jehan. Ledit baptême administré par Monsieur Duval, ministre, au prêche qu'il a fait cedit jour audit quartier de Saint-Jean.

Le dimanche, 14e jour de mars, ont été baptisés par Monsieur Le Chevalier, ministre, au prêche qu'il a fait au tripot à blé de cette dite ville, deux enfants dont les noms ensuivent :

Le fils de honorable homme **Marin Azire**, bourgeois du quartier de Saint-Pierre, et l'un des anciens de l'Eglise audit quartier, lequel a été présenté par Me Jehan du Chemin, dudit lieu, qui l'a nommé Jehan.

Item. Le fils de **Richard Le Thérin** et de Jeanne, sa femme, demeurant à la Follie, lequel a été présenté par Robert Le Thérin, dudit lieu, qui l'a nommé Jehan.

Item. Ledit jour, a été baptisé par Monsieur Pinson, ministre, au prêche qu'il a fait au matin au quartier de Saint-Jean, le fils de **Guillemme Coquerel** et de Jeanne, sa femme, de la paroisse de Bras, lequel a été présenté par Guillaume Prenpain, de ladite paroisse, qui l'a nommé Jaques.

Item. Ledit jour, au prêche fait de relevée par ledit sieur Duval, a été baptisée par ledit Duval, ministre, la fille Me **Pierre Trevin**, avocat, et de Ysabeau, sa femme, du

quartier de Saint-Pierre, laquelle a été présentée par Jehan Lyeust, dudit lieu, qui l'a nommée Anne.

Le mercredi, 17e jour de mars, a été baptisé par Monsieur Pinson, ministre, au prêche qu'il a fait au tripot à blé de cette dite ville, le fils de **Gilles Marquier** et de Marie Le Courtoys, sa femme, du quartier du Bourg-l'Abbesse, lequel a été présenté par honorable homme, Me Pierre Chapperon, du quartier de Saint-Pierre, qui l'a nommé Pierre.

Le vendredi, 19e jour, ont été baptisés par ledit sieur Pinson, ministre, au prêche qu'il a fait audit lieu du tripot à blé en cette dite ville, trois enfants dont les noms ensuivent :

Le fils de **Jehan de La Londe** et de Marie, sa femme, demeurant à La Follie et anciens de cette Eglise audit lieu de La Follye, lequel a été présenté par honorable Jehan Le Petit, dudit lieu, qui l'a nommé Jehan.

Item. Le fils de **Jaques Perrette** et de Mariette, sa femme, demeurant à Saint-Etienne, lequel a été présenté par Guillaume Hetyé, dudit lieu, qui l'a nommé Jehan.

Item. La fille de **Guillaume Crevon** et de Hélayne, sa femme, laquelle a été présentée par Thomas Allain, tous de Froide-Rue, qui l'a nommée Susanne.

Le samedi, 20e jour de ce mois, a été baptisée par Monsieur Pinson, ministre, au prêche qu'il a fait au quartier de Saint-Jean, la fille de **Allexandre Le Blanc** et de Barbe, sa femme, du quartier de Saint-Jean, laquelle a été présentée par honorable homme Me Jaques de Saint-Germain, procureur au siège présidial de cette dite ville, qui l'a nommée Ester.

Item. Le dimanche, 21e jour de mars, audit an, a été baptisé le fils de **Jaques Le Maistre**, marchant bourgeois, demeurant au quartier de Saint-Pierre, lequel a été présenté par honorable homme Jehan Jourdain, dudit quartier, qui l'a nommé Jacques. Ledit baptême a été administré par Monsieur Pinson, ministre, au prêche qu'il a fait ce matin au tripot à blé de cette dite ville.

Item. Ledit jour a été baptisée par Monsieur Duval, ministre, au prêche qu'il a fait de relevée, au quartier de Saint-Jean, la fille de honorable homme Me **Guillaume Laillier**, bourgeois, au quartier de Saint-Jean, et l'un des diacres de l'Eglise audit quartier de Saint-Jean, et de Mathurine, sa femme, laquelle a été présentée par honorable homme Maître Pierre Desobeaulx, dudit quartier, qui l'a nommée Anne.

Le lundi 22e jour de mars, ont été baptisés par Monsieur Le Chevalier, ministre, au prêche qu'il a fait au tripot à blé de cette dite ville, trois enfants dont les noms ensuivent :

La fille de **Marin Godard** et de Gillette Bryon, sa femme, demeurant au Bourg-l'Abbé, laquelle a été présentée par honorable homme Me Jaques de Cahaignes, du quartier de Saint-Pierre, qui l'a nommée Jeanne.

Item. Le fils de **Guillaume Le Blanc** (1) et de Deyse, sa femme, du quartier de Saint-Jean, lequel a été présenté par Jehan Chaalles, dudit lieu, qui l'a nommé Jehan.

Item. La fille de **Pierre Audras** et de Jaqueline, sa femme, du quartier de Saint-Pierre, laquelle a été présentée par honorable homme, Me Jehan Boucher, receveur des aides en cette dite ville, qui l'a nommée Anne.

(1) « A fait la protestation » in margin.

Le mardi, 23e jour de ce mois, a été baptisé par ledit sieur Le Chevalier, ministre, au prêche qu'il a fait au quartier de Saint-Jean, en cette dite ville, le fils de Me **Bartholle Richard** et de Magdalène Malon, sa femme, du quartier de Saint-Jean, lequel a été présenté par honorable homme Me Marin Lalongny, sieur de Bougy, dudit quartier, qui l'a nommé Jaques.

Le jeudi, 27e jour de mars, ont été baptisés par Monsieur Le Chevalier, ministre, au prêche qu'il a fait ce matin au tripot à blé de cette dite ville, trois enfants dont les noms ensuivent :

Le fils de Me **Thomas La Douespe** et de Anne Vincent, sa femme, l'un des anciens de cette Eglise, au quartier de Froide-Rue, lequel a été présenté par noble homme Me Jehan Vincent, sieur de La Guière, qui l'a nommé Paoul.

Item. La fille de **Guillaume Vallentin** et de Perrine, sa femme, laquelle a été présentée par honorable homme Allexandre Le Ber, du quartier de Saint-Jean, qui l'a nommée Jael.

Item. Le fils de **Michel Aubery** et de Regnée, sa femme, du quartier de Saint-Pierre, sur les Quais, lequel a été présenté par Estienne Chabot, dudit lieu, qui l'a nommé Jehan.

Le vendredi, 26e jour de mars, a été baptisée la fille de **Jehan Guillemette**, dit Crestien, et de Marie, sa femme, du quartier du Vaugueux. Ledit baptême administré par Monsieur Le Chevalier, ministre, au prêche qu'il a fait au tripot à blé, laquelle a été présentée par Pierre Le Vavasseur, dudit quartier, qui l'a nommée Marie.

Le dimanche, 28e jour de mars audit an, a été baptisée

par Monsieur Le Chevalier, ministre, au prêche qu'il a fait ce matin au tripot à blé de cette dite ville, la fille de **Saturnin Brunet** et de Denyse, sa femme, de la paroisse d'Authie, laquelle a été présentée par Collin Langloys, dudit lieu, qui l'a nommée Jehanne.

Item. Cedit jour, ont été baptisées par Monsieur Pinson, ministre, au prêche qu'il a fait de relevée audit lieu du tripot à blé, deux enfants dont les noms ensuivent :

La fille de **Jehan Joly** et de Françoyse Harel, sa femme, demeurant à Gemare, quartier de Saint-Pierre, laquelle a été présentée par Me Luc du Boys, demeurant chez Monsieur le général Novince, qui l'a nommée Anne.

Item. La fille de **Benoist Beauvoys** et de Marie Richer, sa femme, du quartier de Froide-Rue, laquelle a été présentée par Julien Toulyer de Saint-Sauveur, qui l'a nommée Anne.

Item. Cedit jour, ont été baptisées par Monsieur Duval, aussi ministre, au prêche qu'il a fait ce matin au quartier de Saint-Jean trois enfants dont les noms ensuivent :

La fille de **Jaques Bardel** et de Guillemette, sa femme, du quartier de Saint-Jean, laquelle a été présentée par Me Robert Poret, qui l'a nommée Marie.

Item. La fille de **Robert Guillemin** et de Marie, sa femme, du quartier de Saint-Jean, laquelle a été présentée par Guillaume Gille, dudit quartier, qui l'a nommée Marie.

Item. La fille de **Pierre Effard** et de Marie, sa femme, de la paroisse d'Allemaigne, laquelle a été présentée par Noël Marescot, qui l'a nommée Anne.

Le mercredi, dernier jour de ce mois, a été baptisé par Monsieur Duval, ministre, au prêche qu'il a fait au tripot à blé en cette dite ville, le fils de **Gilles Jubert** et de Galienne, sa femme, du quartier du Bourg-l'Abbé, lequel a été présenté par Colas Le Héricy, du quartier de Saint-Etienne, qui l'a nommé Jehan.

Le jeudi, 1er jour d'avril 1568, a été baptisé par Monsieur Duval, ministre, au prêche, qu'il a fait ce matin au quartier de Saint-Jean, le fils de Me **Aymar Mallet** et de Juliane, sa femme, du quartier de Saint-Jean, lequel a été présenté par Jehan Le Fauconyer, dudit lieu, qui l'a nommé Jehan.

Le dimanche, 4e jour de ce mois d'avril, a été baptisé par Monsieur Le Chevalier, ministre, au prêche qu'il a fait de relevée au tripot à blé de cette dite ville, le fils de **Germain Quentin** et de Mariette, sa femme, du quartier de Saint-Jean, lequel a été présenté par Jehan Cœuret, du quartier de Saint-Pierre, qui l'a nommé Jehan.

Le lundi, 5e jour d'avril, a été baptisée par Monsieur Pinson, ministre, au prêche qu'il a fait au tripot à blé de cette dite ville, la fille de **Eustace Le Blonc** et de Ysabeau, sa femme, du quartier du Vaugueux, laquelle a été présentée par Guillaume Gilles, meunier, demeurant audit quartier, qui l'a nommée Anne.

Le mercredi, 7e jour de ce mois d'avril, ont été baptisées par Monsieur Pinson, ministre, au prêche qu'il a fait au tripot à blé de cette dite ville deux enfants dont les noms ensuivent :

La fille de honorable homme Me **Jehan Rouxel**, sieur de Breteville, et de demoiselle Phlippine Basire, sa femme, du

quartier de Saint-Jean, laquelle a été présentée par honorable homme Me Jehan Basire, procureur du roi en la vicomté de Caen, qui l'a nommée Anne.

Item. La fille de **Pierre Charlemaigne** et de Anne, sa femme, du quartier de Saint-Pierre, laquelle a été présentée par Baptiste Le Meinyer, dudit quartier, qui l'a nommée Magdalène.

Le vendredi, 9e jour d'avril, ont été baptisés par Monsieur Pinson, ministre, au prêche qu'il a fait au tripot à blé, en cette dite ville, deux enfants dont les noms ensuivent :

Le fils de Me **Guillaume Corbel** et de Gervaize, sa femme, du quartier de Saint-Julien en cette dite ville, lequel a été présenté par Me Françoys Le Petit, avocat, qui l'a nommé David.

Item. Le fils de **Guillaume Barbot** et de Marguerite, sa femme, du quartier de Saint-Jean, lequel a été présenté par Phlippes Bouet, du quartier de Saint-Pierre, qui l'a nommé Phlippes.

Le mardi, 10e jour d'avril, ont été baptisés par Monsieur Le Chevalier, ministre, au prêche qu'il a fait au matin, au quartier de Saint-Jean, deux enfants dont les noms ensuivent :

Le fils de **Loys Maretz** et de Perrette, sa femme, du quartier de Saint-Pierre, lequel a été présenté par Robert de Manneville, écuyer, demeurant audit quartier, qui l'a nommé Salomon.

Item. La fille de **Pierre Daleschamps** et de Loys Morice, sa femme, du quartier de Saint-Jean, laquelle a été présentée par Me André Daleschamps, écuyer, sieur de La Varende

et avocat au siège présidial de cette dite ville, demeurant audit quartier, qui l'a nommée Marie.

Le vendredi, 16e jour de ce mois d'avril, ont été baptisés par Monsieur Le Chevalier, ministre, au prêche qu'il a fait au tripot à blé de cette dite ville, quatre enfants dont les noms ensuivent :

Le fils de Me **Jehan Onfroy**, docteur en médecine, et de Claude, sa femme, du quartier de Saint-Pierre, lequel a été présenté par Me Michel Surirey, vicomte de Saint-Silvin et greffier de Monsieur le bailli de Caen, qui l'a nommé Daniel.

Item. Le fils de **Michel Julien** et de Guillemette Canroger, sa femme, du quartier de Froide-Rue, lequel a été présenté par honorable homme Thomas Coulomb, bourgeois et l'un des anciens de cette Eglise, audit quartier de Froide-Rue, qui l'a nommé Jaques.

Item. Le fils de **Henry du Val** et de Françoyse, sa femme, du quartier, du Bourg-l'Abbé, lequel a été présenté par honorable homme Me Richard Le Canu, avocat, du quartier de Saint-Etienne, qui l'a nommé Ysaac.

Item. La fille de **Robert Moisy** et de Jeanne, sa femme, du quartier de Froide-Rue, laquelle a été présentée par Jehan Hélayne, du quartier de Saint-Jean, qui l'a nommée Jeanne.

Le dimanche, 18e d'avril, jour de Pâques, ont été baptisés par Monsieur Le Chevalier, ministre, au prêche qu'il a fait de relevée au tripot à blé de cette dite ville, trois enfants dont les noms ensuivent :

Le fils de **Thomas Vallée** et de Marguerite, sa femme,

du quartier du Bourg-l'Abbé, lequel a été présenté par Jehan Le Villain, de Saint-Sauveur, qui l'a nommé Jacob.

Item. Le fils de **Pierres Michel** et de Perrette Varel, sa femme, du quartier de Saint-Pierre, lequel a été présenté par Guillaume Barbot, du quartier de Saint-Jean, qui l'a nommé Phlippes.

Item. La fille de **Noël Gabriel** et de Mariette, sa femme, du quartier de Saint-Julien, laquelle a été présentée par Colas Gabriel, qui l'a nommée Ester.

Le lundi, 19e jour d'avril audit an, ont été baptisés par Monsieur Duval, ministre, au prêche qu'il a fait ce matin au tripot à blé, trois enfants dont les noms ensuivent :

Le fils de **Gilles Le Guay** et de Guillemette, sa femme, du quartier de Saint-Pierre, lequel a été présenté par Thomas Pouquet, du quartier de Saint-Sauveur, qui l'a nommé André.

Item. La fille de **Jehan Le Cousturier** et de Symonne, sa femme, du Bourg-l'Abbesse, laquelle a été présentée par Jaques de Quehaignes, qui l'a nommée Marie.

Item. La fille de **Martin de La Londe** et de Jaqueline, sa femme, du quartier de Saint-Sauveur, laquelle a été présentée par Phlippes de La Londe, du quartier de Saint-Julien, qui l'a nommée Jael.

Le mardi, 20e jour, a été baptisé par ledit Duval, ministre, au prêche qu'il a fait ce matin audit lieu du tripot à blé de cette dite ville, la fille de Me **Robert Taupin** et de Catherine, sa femme, du quartier de Vaucelles, laquelle a été présentée par Bertran Vaudin, demeurant à Trouart, lequel l'a nommée Anne.

Le mercredi, 21e jour d'avril, ont été baptisés par Monsieur Duval, ministre, au prêche qu'il a fait au tripot à blé de cette dite ville, deux enfants dont les noms ensuivent :

Le fils de **Loys Myette** et de Jeanne, sa femme, du quartier du Bourg-l'Abbé, lequel a été présenté par honorable homme Michel Le Febvre, l'un des anciens de cette Eglise, du quartier de Saint-Jean, qui l'a nommé Jaques.

Item. La fille de Me **Vincent de Saint-Gille** et de Françoyse Porin, du quartier de Froide-Rue, laquelle a été présentée par Me Robert d'Estampes, du quartier de Saint-Sauveur, qui l'a nommée Susanne (1).

Le vendredi, 23e jour d'avril, audit an, ont été baptisées par Monsieur Duval, ministre, au prêche qu'il a fait au tripot à blé en cette dite ville, deux enfants dont les noms ensuivent :

La fille de **Jehan Le Roy** et de Catherine, sa femme, du quartier de Saint-Etienne, laquelle a été présentée par honorable homme Jehan Le Maistre, fils de Jehan, bourgeois, de Froide-Rue, qui l'a nommée Magdalène.

Item. La fille de **Pierre Le Chandelier** et de Guillemette, sa femme, du quartier de Saint-Sauveur, laquelle a été présentée par honorable homme Me Gieffroy Le Laboureur, principal du collège du Boys, qui l'a nommée Marie.

Le samedi, 24e jour d'avril, a été baptisé par ledit Duval, ministre, au prêche qu'il a fait ce matin au quartier de Saint Jean, le fils de Me **Guillaume Azire** et de Saint-Jean, lequel a été présenté par Anthoyne Marcadey, dudit quartier, qui l'a nommé Jaques.

(1) Entered in margin « fille de Me Robert Destampes ».

Le dimanche, 25e jour d'avril, a été baptisée par Monsieur Le Chevalier, ministre, au prêche qu'il a fait au tripot à blé de cette dite ville, le matin, la fille de **Jehan Denyseaux** et de Tiphaine, sa femme, de la paroisse de Bretheville-la-Pavée, laquelle a été présentée par Jehan Roze, du Bourg-l'Abbé, qui l'a nommée Anne.

Le lundi, 26e de ce mois, a été baptisé par Monsieur Pinson, ministre, au prêche qu'il fait au tripot à blé de cette ville de relevée, le fils de **Jaspar Hue** et de Luce Le Sauvage, sa femme, du quartier de Saint-Sauveur, lequel a été présenté par Jehan Maupoinct, dudit lieu, qui l'a nommé Jehan.

Le mardi, 27e jour d'avril, a été baptisé par Monsieur Pinson, ministre, au prêche qu'il a fait ce matin au quartier de Saint-Jean, le fils de **Richard Basset** et de Nouelle, sa femme, du quartier de Saint-Jean, lequel a été présenté par par Françoys Bommet, dudit quartier qui l'a nommé Jehan.

Le vendredi, dernier jour d'avril, a été baptisé par ledit Pinson, ministre, au prêche qu'il a fait au tripot à blé de relevée, le fils de **Marin Davary** et de (***), sa femme, du quartier de Froide-Rue, lequel a été présenté par Valentin Davené, dudit quartier, qui l'a nommé Ysaac.

Le dimanche, 2e jour de mai 1568, a été baptisée par Monsieur Pinson, ministre, au prêche qu'il a fait ce matin au tripot à blé de cette dite ville, la fille de **Allain Brunet** et de Perrette, sa femme, de la paroisse d'Autye, laquelle a été présentée par Loys de Gron, du Bourg-l'Abbé, qui l'a nommée Elizabeth.

Item. Cedit jour, au prêche fait de relevée audit lieu du tripot à blé par Monsieur Le Chevallier, ministre, a été bap-

tisée la fille de **Thomas de Gormes** et de Phlippine, sa femme, du Bourg-l'Abbé, laquelle a été présentée par Richard Morin, dudit lieu, qui l'a nommée Ester.

Le mardi, 4e jour de mai, ont a été baptisés par Monsieur Le Chevallier, ministre, au prêche qu'il a fait ce matin, au quartier de Saint-Jean, deux enfants dont les noms ensuivent :

La fille de **Robert Hébert** et de Françoyse, sa femme, du quartier de Vaucelles, laquelle a été présentée par honorable homme Henry Thiment, bourgeois, du quartier de Saint-Pierre, qui l'a nommée Elizabeth.

Item. La fille de **Julien de Launé** et de Vincenne, sa femme, du quartier de Saint-Jean, laquelle a été présentée par Vincent Mourin, dudit quartier, qui l'a nommée Anne.

Le mercredi, 5e jour de mai, au prêche fait de relevée au tripot à blé de cette dite ville, par Monsieur Le Chevalier, ministre, ont été baptisés deux enfants dont les noms ensuivent :

Le fils de **Jehan Olivier** et de Catherine, sa femme, du quartier de Saint-Jean, lequel a été présenté par Françoys Cleriel, dit Dagorne, qui l'a nommé Timothée.

Item. La fille de **Colas de Launé** et de (***), sa femme, du quartier de Saint-Pierre, laquelle a été présentée par Lucas du Mont, dudit quartier qui l'a nommée Anne.

Le vendredi, 7e jour de mai, a été baptisé le fils de **Noël Lamy** et de Michelle, sa femme, de la paroisse de Saint-Germain-de-la-Blanche-Herbe, lequel a été présenté par Guillaume Boysard, dudit lieu, qui l'a nommé Pierre.

Ledit baptême administré par Monsieur Le Chevalier, ministre, au prêche qu'il a fait de relevée au quartier de Saint-Jean.

Le dimanche, 9e jour de mai, ont été baptisés par Monsieur Le Chevalier, ministre, au prêche qu'il a fait ce matin, au tripot à blé, de cette dite ville, deux enfants dont les noms ensuivent :

Le fils de **Syméon Lescharpy** et de Martine, sa femme, du quartier de Saint-Pierre, lequel a été présenté par Bertran de La Salle, dudit lieu, qui l'a nommé Syméon.

Item. La fille de **Thomas Le Petit** et de Collasse, sa femme, du hamel de La Maladerie de cette ville de Caen, laquelle a été présentée par Vigor de Verneil, dudit lieu, qui l'a nommée Anne.

Item. Le dimanche, 16e jour de ce mois, a été baptisée par Monsieur Pinson, ministre, au prêche qu'il a fait de relevée au quartier de Saint-Jean, la fille de **Georges du Boys** et de Françoyse, sa femme, du quartier de Vaucelles, laquelle a été présentée par Jehan Lilays, dudit lieu, qui l'a nommée Anne.

Item. Le mardi, 18e jour, a été baptisé le fils de **Henry Le Febvre** et de Gyeuffine, sa femme, du quartier de Saint-Jean, par Monsieur Pinson, ministre, au prêche qu'il a fait ce matin audit quartier de Saint-Jean, lequel a été présenté par honorable homme Me Nicolas de Gueuteville, dudit quartier, qui l'a nommé Jaques.

Le mercredi, 19e jour de mai, ont été baptisés par Monsieur Pinson, ministre, au prêche qu'il a fait de relevée au tripot à blé de cette dite ville, quatre enfants dont les noms ensuivent :

Le fils de **Eustace Guillet**, avocat au siège présidial, et de Catherine, sa femme, du quartier de Froide-Rue, lequel a été présenté par Me André du Moulin, du quartier de Saint-Jean, qui l'a nommé Jaques. (Approbo, avocat au siège présidial.)

Item. Le fils de **Michel Boysard** et de Seincte, sa femme, de la paroisse de Cussy, lequel a été présenté par Guillaume Adeline, dudit lieu, qui l'a nommé Jaques.

Item. La fille de **Jaques Chauvin** (1) et de Lucette, sa femme, du quartier de Saint-Pierre, laquelle a été présentée par Pierre Le Vavasseur, du quartier du Vaugueux, qui l'a nommée Marie.

Item. La fille de **Guillaume des Mares**, maçon, et de Jehanne, sa femme, demeurant au Vaugueux, laquelle a été présentée par Jehan Michel, du quartier de Saint-Pierre, qui l'a nommée Marie.

Item. Le jeudi, 20e de ce mois, ont été baptisées par ledit Pinson, ministre, au prêche qu'il a fait au quartier de Saint-Jean, deux enfants dont les noms ensuivent :

La fille de **Jehan Baston**, maçon, du quartier de Saint-Julien, laquelle a été présentée par honorable homme Jehan Langevin, bourgeois du quartier de Saint-Pierre, qui l'a nommée Ester.

Item. La fille de **Robert Tostain** et de Magdalène, sa femme, demeurant au Bourg-l'Abbé, laquelle a été présentée par Jehan Tostain, dudit lieu, qui l'a nommée Magdalène.

(1) Dit Lespine.

Le dimanche, 23e jour de mai, audit an, ont été baptisés par Monsieur Pinson, ministre, au prêche qu'il a fait ce matin, au quartier de Saint-Jean, deux enfants dont les noms ensuivent :

La fille de **Regnauld Le Mancoys** et Jeanne, sa femme, du quartier de Vaucelles, laquelle a été présentée par Maître Françoys Piquenot, qui l'a nommée Marie.

Item. Le fils de **Jehan Macyeu** et de Ysabeau, sa femme, dudit lieu de Vaucelles, lequel a été présenté par Christofle Macye, de la paroisse d'Anysi, qui l'a nommé Sanxon.

Item. Ledit jour de dimanche, 23e jour de mai, a été baptisé par ledit Pinson, ministre, au prêche qu'il a fait de relevée au quartier du tripot à blé de cette dite ville, le fils de **Richard Frigan** et de Blaisotte, sa femme, lequel a été présenté par Jehan Mallezars, tous du quartier du Vaugueux, qui l'a nommé Jehan.

Le lundi, 24e jour de ce mois, ont été baptisées par Monsieur Le Chevalier, ministre, au prêche qu'il a fait de relevée au tripot à blé de cette dite ville, deux enfants dont les noms ensuivent :

La fille de honorable homme Me **Pierre Phlippe** l'un des anciens de cette Eglise, au quartier de Saint-Sauveur et de (***), laquelle a été présentée par honorable homme Me Guillaume Gervais, avocat, demeurant à Bayeux, qui l'a nommée Sarra.

Item. La fille de **Jehan Boslain** (1) et de Robine, sa femme, du quartier de Saint-Pierre, laquelle a été présentée par Nicolas Le Presbtre, dudit lieu, qui l'a nommée Rebeca.

(1) « Lequel a fait protestation » in margin.

Le mardi, 25e jour, a été baptisé par Monsieur Le Chevalier, ministre, au prêche qu'il a fait ce matin au quartier de Saint-Jean, le fils de

Le jeudi, 27e jour, ont été baptisés par ledit Le Chevallier, ministre, au prêche qu'il a fait au tripot à blé cette dite ville, deux enfants dont les noms ensuivent :

Le fils de **Marin Lisoré** et de Catherine, sa femme, du quartier de Vaucelles, paroisse de Coulombelles, lequel a été présenté par Denys Bréville, dudit lieu, qui l'a nommé Jérémie.

Item. La fille de **Roger Huet** et de Marie Onfray, sa femme, du quartier de Saint-Pierre, laquelle a été présentée par Me Germain Maheust, dudit lieu, qui l'a nommée Anne.

Le dimanche, pénultième de mai, a été baptisé par Monsieur Le Chevalier, ministre, au prêche qu'il a fait au matin, au tripot à blé, le fils de Me **Lubin Collet**, sergent, et de Jeanne, sa femme, du quartier du Bourg-l'Abbesse, lequel a été présenté par Jehan Mallezardz, dudit quartier, qui l'a nommé Jehan. Ledit Me Lubin a reconnu sa faute de ce qu'il s'était marié à la papauté.

Item. Ledit jour, par Monsieur Pinson, ministre, au prêche qu'il a fait de relevée audit lieu du tripot à blé, a été baptisé le fils de Me **Denys Hyaumel**, boucher, et de Jeanne, sa femme, du quartier de Saint-Etienne, lequel a été présenté par Pierre Mesnil, audit lieu, qui l'a nommé Pierre.

Item. Ledit jour, a été baptisée par Monsieur Duval, ministre, au prêche qu'il a fait de matin au quartier de Saint-Jean, la fille de **Roger Luard** et de Noëlle, sa femme, de la paroisse de Bras, laquelle a été présentée par Jehan Luard, demeurant à Vaucelles, qui l'a nommée Marie.

Cedit jour, ont été aussi baptisées par ledit sieur Le Chevalier, ministre, au prêche qu'il a fait de relevée audit quartier de Saint-Jean, deux enfants dont les noms ensuivent :

La fille d'honorable homme Me **Jaques Signard**, avocat, et de Jaqueline, sa femme, l'un des anciens de cette Église, demeurant au quartier de Saint-Jean, laquelle a été présentée par Me Hugues Estienne, du quartier de Saint-Julien, qui l'a nommée Anne.

Item. La fille de **Jehan Le Duc** et de Anne, sa femme, du quartier de Vaucelles, laquelle a été présentée par Me Jehan Brunet, du quartier de Saint-Jean, qui l'a nommée Anne.

Le vendredi, 4e jour de juin, a été baptisé par Monsieur Duval, ministre, au prêche qu'il a fait au tripot à blé, le fils **Tassin Boubye** et de Marion, sa femme, du quartier du Bourg-l'Abbé, lequel a été présenté par Laurens Pernelle, du quartier de Saint-Pierre, qui l'a nommée Noémye.

Le samedi, 5e jour de juin, ont été baptisés par Monsieur Duval, ministre, au prêche qu'il a fait au quartier de Saint-Jean, trois enfants dont les noms ensuivent :

Le fils de honorable homme Me **Jehan Bouffey**, procureur au siège présidial de cette ville de Caen, et de Ester du Pont, sa femme, demeurant au quartier de Saint-Jean, lequel a été présenté par honorable homme Me André Dalleschamps, sieur de la Varende, avocat audit siège présidial, demeurant audit lieu, de Saint-Jean, qui l'a nommé Jehan.

Item. Le fils de **Jehan Vymont** et de Perrine, sa femme, du quartier de Froide-Rue, lequel a été présenté par honorable homme Me Jaques Boyssel, avocat en cette dite ville, qui l'a nommé Jaques.

Item. Le fils de **Florent Brunet** et de Anne, sa femme, du quartier de Saint-Jean, lequel a été présenté par Maître Jehan Brunet, du quartier de Saint-Jean, qui l'a nommé Jehan.

Le dimanche, 6e jour de juin, audit an, a été baptisé par Monsieur Pinson, ministre, au prêche qu'il a fait au matin au tripot à blé de cette dite ville, le fils de **Denys Bellenger** et de Marie, sa femme, du quartier de Saint-Sauveur, lequel a été présenté par honorable homme Vincent Seneschal, bourgeois de Rouen, qui l'a nommé David.

Cedit jour, a été aussi baptisé par Monsieur Le Chevalier, ministre, au prêche qu'il a fait ce matin au quartier de Saint-Jean, le fils de **Guérin Le Sage** et de Demaigne, sa femme, du quartier de Saint-Jean, lequel a été présenté par Pierre Le Vavasseur, du quartier du Vaugueux, qui l'a nommé Jaques.

Item. Ledit jour, a été baptisée par Monsieur Duval, ministre, au prêche qu'il a fait de relevée au quartier de Saint-Jean, la fille de **Denys Bonvoisin** et de Susanne, sa femme, de la paroisse de Grenteville, laquelle a été présentée par honorable homme Me Guillaume Gouye, de Saint-Julien, et nommée par Geneviève Roussel, du quartier de Saint-Jean, qui l'a nommée Phèbe.

Le lundi, 7e jour de juin, audit an, a été baptisé par Monsieur Pinson, ministre, au prêche qu'il a fait ce matin au tripot à blé de cette dite ville, le fils de **Jehan Marie** le jeune et de Jeanne, sa femme, du quartier du Vaugueux, lequel a été présenté par Me Roger Symon, dudit lieu, qui l'a nommé Jehan.

Le mardi, 8e jour de ce mois de juin, audit an, ont été

baptisés par Monsieur Pinson, ministre, au prêche qu'il a fait ce matin au tripot à blé de cette dite ville, trois enfants dont les noms ensuivent :

Le fils de **Robert du Puys** et de Phlippine, sa femme, du quartier de Saint-Jean, lequel a été présenté par Maître Robert Pouret, qui l'a nommé Jehan.

Item. Le fils de **Jehan Soliez** et de Regnée, sa femme, du quartier de Vaucelles, lequel a été présenté par Claude Plusquet, de Froide-Rue, qui l'a nommé Timothée.

Item. La fille de **Jehan Le Luce** et de Catherine, sa femme, du quartier de Saint-Etienne, laquelle a été présentée par Vincent du Moulin, demeurant chez Michel Raoul, du quartier de Saint-Pierre, qui l'a nommée Marie.

Le mercredi, 9e jour de juin, a été baptisée par Monsieur Pinson, ministre, au prêche qu'il a fait de relevée audit lieu du tripot à blé, la fille de **Robert Busnel** et de Jaqueline Myette, sa femme, du quartier de Saint-Pierre, laquelle a été présentée par honorable homme Guillaume Le Héricy, bourgeois, du quartier de Saint-Pierre, qui l'a nommée Marie.

Le lundi, 14e jour de juin, au prêche fait au tripot à blé de relevée par Le Chevalier, ministre, et été (*sic*) baptisée, la fille de **Guillaume Callays** et de Phlippine, sa femme, du quartier de Vaucelles, laquelle a été présentée par Loys Ballehache, de la paroisse de Fontené-l'Abbaye, qui l'a nommée Marie.

Le mardi, 15e jour de juin, audit an, ont été baptisés par ledit Le Chevalier, au prêche qu'il a fait ce matin, au quartier de Saint-Jean, deux enfants dont les noms ensuivent :

Le fils de **Loys Lomblée** et de Valentine, sa femme,

du quartier du Vaugueux, lequel a été présenté par Thomas Maubanc, dudit quartier, qui l'a nommé Pierre.

Item. La fille de **Thomas Dallebert** et de Thomine, sa femme, du quartier de Saint-Jean, laquelle a été présentée par honorable homme Robert Le Husle, l'un des anciens de cette Eglise audit quartier de Saint-Jean, qui l'a nommée Marie.

Le vendredi, 18e jour de juin, ont été baptisés par Monsieur Le Chevallier, ministre, au prêche qu'il a fait de relevée au tripot à blé de cette dite ville, deux enfants dont les noms ensuivent :

Le fils de **Guillaume Le Françoys** et de Regnée, sa femme, du quartier de Saint-Sauveur, lequel a été présenté par Phlippes Sevestre, dudit lieu, qui l'a nommé Phlippes.

Item. La fille de **Artur Mimphant** et de Marie, sa femme, du quartier de Saint-Pierre, en la Monteur de la Poissonnerie, laquelle a été présentée par Jehan Trenchevent, du quartier de Saint-Jean, qui l'a nommée Anne.

Le dimanche, 20e jour de juin, audit an, a été baptisé par Monsieur Duval, ministre, au prêche qu'il a fait ce matin au tripot à blé en cette ville de Caen, le fils de **Loys Effard** et de Thomine Frontin, sa femme, du quartier de Froide-Rue, lequel a été présenté par honorable homme Jehan Le Maistre, fils de Jehan, bourgeois, dudit quartier de Froide-Rue, qui l'a nommé Gédéon.

Item. Ledit jour, a été baptisé par Monsieur Le Chevalier, ministre, au prêche qu'il a fait ce matin au quartier de Saint-Jean en cette dite ville, le fils de Me **Guillaume Huet**, procureur au siège présidial en cette dite ville, et de Magda-

lène, sa femme, du quartier, de Saint-Jean, lequel a été présenté par honorable homme Me Jehan, aussi procureur audit siège présidial, qui l'a nommé Daniel.

Item. Au prêche de relevée fait par Monsieur Pinson, ministre, audit quartier de Saint-Jean, a été baptisé le fils de **Nicolas Morel**, écuyer, et de demoiselle Marie Richard, sa femme, du quartier de Saint-Jean, lequel a été présenté par noble homme Jehan Le Sens, sieur du Mons, demeurant à la paroisse de Lyon-sur-la-mer, qui l'a nommé Jehan.

Le mercredi, 23e jour de juin, ont été baptisés par Monsieur Duval, ministre, au prêche qu'il a fait de relevée au tripot à blé de cette dite ville, quatre enfants dont les noms ensuivent :

Le fils d'honorable homme **Michel Morin**, l'un des anciens de cette Eglise, au quartier du Bourg-l'Abbé, et de Marie, sa femme, lequel a été présenté par Jehan Degron, dudit lieu, qui l'a nommé Jaques.

Item. La fille de honorable homme **Loys Truchet** et de Perrine, sa femme, du quartier de Saint-Pierre, laquelle a été présentée par noble homme Me Claude Le Bourgoys, seigneur de Beneauville, qui l'a nommée Eve.

Item. La fille de **Thomas Le Bas** écuyer, sieur de Cambes, et de demoiselle Catherine de Vachy, sa femme, laquelle a été présentée par Jehan Le Bas, écuyer, sieur de la Londe, qui l'a nommée Marie.

Item. La fille de **Guillaume de Vaulx** et de Collette, sa femme, demeurant au quartier de Vaucelles, laquelle a été présentée par Françoys Rousselin, dudit quartier, qui l'a nommée Marie.

Le dimanche, 27e de ce mois de juin, a été baptisée par Monsieur Duval, ministre, au prêche qu'il a fait de relevée, au tripot à blé, la fille de **Jehan Durand** et de Anne, sa femme, de Saint-Sauveur, laquelle a été présentée par Me Pierre Bouet, dudit quartier de Saint-Sauveur, qui l'a nommée Marie.

Le lundi, 28e jour, ont été baptisés par Monsieur Pinson, ministre, au prêche qu'il a fait de relevée au tripot à blé de cette dite ville, trois enfants dont les noms ensuivent :

Le fils de **Marc Morant** et de Tiphaine, sa femme, demeurant au Bourg-l'Abbé, lequel a été présenté par Me Françoys Sollenge, qui l'a nommé Estienne.

Item. Le fils de **Jehan Nicolle** le jeune, et de Marie Hamon, sa femme, demeurant au quartier de Saint-Jean, lequel a été présenté par Pierre Canu, dudit quartier, qui l'a nommé Pierre.

Item. La fille de **Jaques Morin** et de Perrine, sa femme, du quartier de Saint-Gilles, laquelle a été présentée par Jehan Périer, du quartier de Saint-Pierre, qui l'a nommée Marie.

Le mercredi, 1er jour de juillet, au prêche fait ce matin au quartier de Saint-Jean, par Monsieur Pinson, ministre, a été baptisée la fille de **Sandrin Gardembas** et de Anne, sa femme, laquelle a été présentée par Jehan Mallezard, tous du quartier du Vaugueux, qui l'a nommée Esther.

Le vendredi, 2e jour de juillet, a été baptisé par Monsieur Pinson, ministre, au prêche qu'il a fait de relevée au tripot à blé de cette dite ville, le fils de **Richard d'Oseville** et

de Marguerite, sa femme, du quartier de Saint-Pierre, lequel a été présenté par Me Guillaume Jenne, du quartier de Saint-Jean, qui l'a nommé Jehan.

Le dimanche, 4e jour de juillet cedit an, a été baptisé par Monsieur Duval, ministre, au prêche qu'il a fait de relevée au tripot à blé de cette dite ville, le fils de **Jehan Pépin** et de Perrette, sa femme, du quartier du Bourg-l'Abbé, lequel a été présenté par Abel Fouques, dudit quartier, qui l'a nommé Abel.

Item. Cedit jour de dimanche, 4e jour de juillet audit an, ont été baptisés par Monsieur Pinson, ministre, au prêche qu'il a fait de relevée au quartier de Saint-Jean en cette dite ville, deux enfants dont les noms ensuivent :

Le fils de **Robert Le Hulle** et de Jeanne, sa femme, demeurant audit quartier de Saint-Jean, et l'un des anciens de l'Eglise audit quartier, lequel a été présenté par honorable homme Pierre Désobeaux, bourgeois, demeurant audit lieu, qui l'a nommé Pierre.

Item. Le fils de **Claude Néron** et de Marguerite, sa femme, demeurant audit quartier de Saint-Jean, lequel a été présenté par Charles Bellenger, dudit lieu, qui l'a nommé Jacob.

Le lundi, 5e jour de juillet, ont été baptisés par Monsieur Le Chevalier, ministre, au prêche qu'il a fait de relevée au tripot à blé de cette dite ville deux enfants dont les noms ensuivent :

Le fils de **Pierre Juez** et de Olive, sa femme, demeurant au quartier de Froide-Rue, lequel a été présenté par Jehan Regnauld de Saint-Sauveur, qui l'a nommé Paul.

Item. La fille de **Guillaume Hélye** et de Marguerite, sa femme, demeurant au quartier de Saint-Pierre, laquelle a été présentée par Robert Regnier, dudit lieu, qui l'a nommée Marie.

Le mercredi, 7e jour de juillet audit an, ont été baptisés par Monsieur Duval, ministre, au prêche fait de relevée au tripot à blé de cette dite ville, deux enfants dont les noms ensuivent :

Le fils de **Pierre Langevin** et de Catherine Chabot, sa femme, demeurant au quartier de Saint-Pierre, lequel a été présenté par honorable homme Maître Raoul Le Chevalier, ministre de la parole de Dieu en cette dite ville, qui l'a nommé Samuel.

Item. La fille de **Michel Douilly** et de Catherine, sa femme, demeurant à Saint-Sauveur, laquelle a été présentée par Pierre Myard, du quartier de Saint-Pierre, qui l'a nommée Marie.

Le jeudi, 8e jour de juillet, a été baptisée par ledit sieur LeChevalier, ministre, au prêche qu'il a fait ce matin au quartier de Saint-Jean, la fille de **Robert Roc** et de Collette, sa femme, du quartier de Vaucelles, laquelle a été présentée par Jehan Racine, bourgeois, dudit lieu, qui l'a nommée Judic.

Le dimanche, 11e jour de juillet audit an, a été baptisée par Monsieur Le Chevalier, ministre, au prêche qu'il a fait au matin au tripot à blé de cette dite ville, la fille de **Pierre Vautyer** et de Guillemette, sa femme, demeurant au Bourg-l'Abbé, laquelle a été présentée par Laurens Vaultyer, de la paroisse de Verson, qui l'a nommée Anne.

Ledit jour de dimanche, 11e jour de juillet, ont été bapti-

sés par Monsieur Pinson, ministre, au prêche qu'il a fait après-midi au tripot à blé de cette dite ville, deux enfants dont les noms ensuivent :

Le fils de **Yvon Gouville** et de Catherine Gouville, sa femme, demeurant au quartier de Saint-Pierre, lequel a été présenté par honorable homme Me Jaques Chrestien, docteur en médecine, demeurant audit quartier, qui l'a nommé Zacharie.

Item. A été baptisé le fils de **Marin Le Blanc** et de Opportune, sa femme, demeurant au quartier de Froide-Rue, lequel a été présenté par honorable homme Me Jaques du Mont, bourgeois, demeurant audit quartier, qui l'a nommé Jaques.

Item. Cedit jour au prêche du matin fait au quartier de Saint-Jean, par Monsieur Duval, a été baptisé le fils de **Robert Lilays** et de Jeanne, sa femme, du quartier de Vaucelles, lequel a été présenté par honorable homme Guillaume de Marne, du quartier de Saint-Jean, qui l'a nommé Pierre.

Item. Cedit jour, au prêche fait de relevée audit lieu de Saint-Jean, par Monsieur Le Chevalier, a été baptisé le fils **Richard de Montauban** et Anne, sa femme, du quartier de Saint-Pierre, lequel a été présenté par Roger Castel, du quartier de Froide-Rue, qui l'a nommé Daniel. La protestation a été faite par ledit Castel, parrain.

Le lundi, 12e jour de juillet audit an, a été baptisée par Monsieur Duval, ministre, au prêche qu'il a fait de relevée au tripot à blé de cette dite ville, la fille d'honorable homme Me **Estienne de Billy**, chirurgien en cette ville, et d'Ambroyse Auber, sa femme, demeurant à Saint-Pierre, laquelle a été présentée par noble homme Me Pierre Richard, sieur

de Bombanville, conseiller du roi au siège présidial de cette dite ville, qui l'a nommée Magdalène.

Le mardi, 13e jour de juillet, a été baptisée par Monsieur Duval, ministre, au prêche qu'il a fait ce matin au quartier de Saint-Jean, la fille de **Jehan Le Maistre**, fils de Thomas et de Marguerite, sa femme, demeurant en la rue de la Geôle, quartier de Saint-Pierre, laquelle a été présentée par honorable homme Me Loys Poullain, bourgeois, avocat au siège présidial, qui l'a nommée Marthe.

Le mercredi, 14e jour de juillet, a été baptisée par Monsieur Duval, ministre en cette dite ville, au prêche qu'il a fait de relevée au tripot à blé de cette dite ville, la fille de Me **Jehan Martin** et de Marthe, sa femme, du quartier de Saint-Sauveur, laquelle a été présentée par honorable homme Jehan de La Margane, l'un des anciens de cette Eglise, au quartier de Saint-Etienne, qui l'a nommé Magdalène.

Le jeudi, 15e jour de juillet audit an, a été baptisée par ledit Duval, ministre, au prêche qu'il a fait ce matin au quartier de Saint-Jean, en cette dite ville de Caen, la fille de **Jehan Hynault** et de Marie, sa femme, du quartier de Saint-Jean, laquelle a été présentée par Supplix Queudeville, dudit quartier, qui l'a nommée Anne.

Le vendredi, 16e jour de juillet audit an, ont été baptisés par Monsieur Duval, ministre, au prêche qu'il a fait de relevée au tripot à blé de cette dite ville, quatre enfants dont les noms ensuivent :

Deux enfants d'une ventrée appartenant à Me **Robert Morin**, l'un des anciens de cette dite Église, et de Thomasse, sa femme, demeurant au quartier de Saint-Pierre, dont le

premier qui est un fils, a été présenté par honorable homme Estienne Busnel, drapier, demeurant audit quartier, qui l'a nommé Estienne. Ledit Estienne Busnel a fait la promesse d'autant qu'il n'a fait la cène (1) ; l'autre enfant qui est une fille, a été présentée par Jehan Martin, dudit lieu, de Saint-Pierre, qui l'a nommée Anne.

Item. La fille de **Raullet Coulomb**, bourgeois, de Froide-Rue en cette ville, et de Marye, sa femme, laquelle a été présentée par honorable homme Me Jehan de Saint-Jehan, procureur au siège présidial de cette dite ville, qui l'a nommée Judic.

Item. La fille de honorable homme Me **Jehan Phlippe**, avocat, et de Marie, sa femme, demeurant au quartier de Saint-Pierre, laquelle a été présentée par honorable homme Thomas Le Gros, dudit quartier, qui l'a nommée Marie.

Le dimanche, 18e jour de juillet audit an, a été baptisée par Monsieur Duval, ministre, au prêche qu'il a fait ce matin au tripot à blé, la fille de **Phlippe Pinel** et de Marguerite, sa femme, du quartier du Bourg-l'Abbé, laquelle a été présentée par Gilles Couetil, dudit lieu, qui l'a nommée Marie.

Item. Cedit jour, a été baptisé par Monsieur Pinson, ministre, au prêche qu'il a fait ce matin au quartier de Saint-Jean, le fils de **Gabriel Petit** et de Marguerite, sa femme, du quartier de Saint-Jean, lequel a été présenté par Jehan Challet, dudit lieu, qui l'a nommé Samuel.

Le lundi, 19e jour de juillet audit an, a été baptisé par Monsieur Pinson, ministre, au prêche qu'il a fait de relevée au tripot à blé de cette dite ville, le fils de **Thomas Corbel** et de Michelle, sa femme, du quartier de Saint-Jean, lequel

(1) Nota . Que ledit Busnel a protesté faire la cène

a été présenté par Me Guillaume Jenne, dudit quartier, qui l'a nommé Zacharie.

Le mercredi, 21e jour de juillet, ont été baptisés par Monsieur Pinson, ministre, au prêche qu'il a fait de relevée au tripot à blé de cette dite ville, trois enfants dont les noms ensuivent :

Le fils de **Denys Vautyer** et de Catherine Constance, sa femme, du quartier de Saint-Jean, lequel a été présenté par Aubin Le Lièvre, du quartier de Saint-Pierre, qui l'a nommé Jehan.

Item. La fille de **Thomas Saullet** et de Jaqueline, sa femme, du quartier du Bourg-l'Abbé, qui l'a nommée Jeanne.

Item. La fille de **Collas Le Mounyer** et de Robine, sa femme, du quartier de Saint-Jean, laquelle a été présentée par Robert Brunet, dudit lieu, qui l'a nommée Magdalène.

Le vendredi, 23e jour de juillet audit an, a été baptisée par Monsieur Pinson, ministre, au prêche qu'il a fait au tripot à blé de relevée, la fille de **Rogier Beaujour** et de Loyse, sa femme, du quartier de Saint-Etienne, laquelle a été présentée par honorable homme Thomas Byot, bourgeois, demeurant audit quartier de Saint-Etienne, et l'un des sergents de cette dite ville, qui l'a nommée Anne.

Le dimanche, 25e jour de juillet audit an, a été baptisé par Monsieur Le Chevalier, ministre, au prêche qu'il a fait ce matin au quartier de Saint-Jean, le fils de **Pierre Jumel** et de Mariette, sa femme, de la paroisse de Saint-Pierre, quartier de Saint-Jean, lequel a été présenté par Pierre Nyart, dudit lieu, qui l'a nommé Jehan.

Item. Ledit jour, a été baptisé par Monsieur Duval, mi-

nistre, au prêche qu'il a fait de relevée au tripot à blé, le fils de **Robert Gosselin** et de Robine, sa femme, du quartier de Saint-Etienne, lequel a été présenté par Jehan Gardembas, boucher dudit lieu, qui l'a nommé Jehan.

Cedit jour, a été aussi baptisé par Monsieur Pinson, ministre, au prêche qu'il a fait après-midi au quartier de Saint-Jean, le fils de **Jehan Prier** et de Guillemette, sa femme, du quartier de Vaucelles, lequel a été présenté par Guillaume Goguet, l'un des anciens de cette dite Eglise audit quartier de Vaucelles, qui l'a nommé Jaques.

Le lundi, 26e jour de ce mois a été baptisé le fils de **Guillaume Aupois** et de Magdalène, sa femme, par Monsieur Duval, ministre, au prêche fait de relevée audit lieu du tripot à blé en cette dite ville, lequel a été présenté par Jehan Gasot, de Froide-Rue, qui l'a nommé Jean. (Approbo, et de Magdalène, sa femme.)

Nota. Que le mardi, 27e de ce mois, a été fait un baptême, qui est enregistré à la fin de ce mois.

Le mercredi, 28e jour de juillet, a été baptisé par Monsieur Le Chevalier, ministre, au prêche qu'il a fait de relevée audit lieu du tripot à blé, le fils d'honorable homme Me **Richard Maloysel**, greffier de Monsieur le vicomte de Caen, et de demoiselle Catherine Morel, sa femme, demeurant à Saint-Pierre, quartier de Saint-Jean, lequel fils a été présenté au baptême par noble homme Me Guillaume Arthur, sieur d'Amayé, et vicomte de Caen, qui l'a nommé Phlippes.

Le vendredi, pénultième jour de juillet audit an, ont été baptisées par Monsieur Le Chevallier, ministre, au prêche qu'il a fait de relevée au tripot à blé de cette dite ville, trois enfants dont les noms ensuivent :

La fille de **Richard Mesnil** et Françoyse, sa femme, demeurant au Bourg-l'Abbé, laquelle a été présentée par Adam Mesnil, dudit lieu, qui l'a nommée Magdalène.

Item. La fille de **Guillaume Duval** et de Jeanne Piquard, sa femme, du quartier de Saint-Pierre, laquelle a été présentée par Guillaume Piquard, du Bourg-l'Abbé, qui l'a nommée Anne. Ledit Picquard n'a fait la cène, mais a fait la promesse.

Item. La fille de **Jehan Coterel** et de Catherine, sa femme, demeurant sur les quais, quartier de Saint-Pierre, laquelle a été présentée par Claude Baudouyn, dudit lieu, qui l'a nommée Elizabeth.

Le mardi, 27e jour de juillet audit an, a été baptisée la fille de **Marin Avenay** et de Thiénotte Nicolas, sa femme, par Monsieur Le Chevalier, ministre, au prêche qu'il a fait ce matin au quartier de Saint-Jean, laquelle a été présentée par Robert Querière, tous dudit quartier de Saint-Jean, et a été nommée Anne.

Le dimanche, 1er jour d'août 1568, a été baptisé par Monsieur Le Chevalier, ministre, au prêche qu'il a fait ce matin au tripot à blé de cette dite ville, le fils de **Gervais Jemiret**, bourgeois, et de Marguerite, sa femme, du quartier du Bourg-l'Abbesse, lequel a été présenté par honorable homme Thommas Allain, bourgeois, et l'un des anciens de cette dite Eglise, au quartier de Saint-Pierre, A mont de la Poissonnerie, qui l'a nommé Daniel. (Approuvé Le Chevalier).

Item. Cedit jour, au prêche fait de relevée audit lieu du tripot par Monsieur Pinson, a été baptisé le fils de **Marguerin du Tout** et de Guillemette, sa femme, du quartier

de Saint-Sauveur, lequel a été présenté par Richard Le Rebours dudit quartier, qui l'a nommé Jehan.

Item. Cedit jour, a été baptisée par Monsieur Le Chevavalier, ministre, au prêche qu'il a fait de relevée au quartier de Saint-Jean, la fille de **Guillaume Estienne** et de Anne, sa femme, du quartier de Saint-Jean laquelle a été présentée par Estienne Dajon, dudit lieu, qui l'a nommée Judic. (Ledit Dajon, parrain, n'a point fait la cène, et a promis la faire.)

Le lundi, 2e jour d'août, a été baptisé par Monsieur Duval, ministre, au prêche qu'a fait de relevée au tripot à blé de cette dite ville, le fils de **Guillaume Gybert** et de Ysabeau, sa femme, du quartier du Bourg-l'Abbé, lequel a été présenté par honorable homme Me Gieffroy Sollenge, l'un des anciens dudit lieu du Bourg-l'Abbé, qui l'a nommé David.

Le mercredi, 4e jour d'août dudit an, ont été baptisés par Monsieur Duval, ministre, au prêche qu'il a fait de relevée au tripot à blé de cette dite ville, trois enfants dont les noms ensuivent :

Le fils de **Charles Oger** et de Denyse, sa femme, demeurant au quartier de Vaucelles, lequel a été présenté par honorable homme Nicolas Boulard, sergent, demeurant audit lieu, qui l'a nommé Pierre.

Item. Le fils de Me **Jehan Roger**, sieur de Cornyères, et de Catherine Le Porcher, sa femme, du quartier de Saint-Pierre, lequel a été présenté par Raphaël Le Porcher, du quartier de Froide-Rue, qui l'a nommé Pierre.

Item. La fille de Me **Guillaume Huet**, apothicaire, et Agnez, sa femme, demeurant à Froide-Rue, ladite fille présentée

par honorable homme Abel d'Esterville, dudit lieu, qui l'a nommée Marie.

Le samedi, 7e jour d'août, a été baptisée par Monsieur Duval, ministre, au prêche qu'il a fait ce matin au quartier de Saint-Jean, la fille de Me **Gilles Jehan**, dit Saint-Quentin, et de Bonne de Caumont, sa femme, du quartier de Saint-Pierre, en cette dite ville, laquelle a été présentée par honorable homme Jehan Le Boucher, qui l'a nommée Anne.

Le dimanche, 8e jour de ce mois, a été baptisée par Monsieur Pinson, ministre, au prêche qu'il a fait cejourd'hui matin, au tripot à blé de cette dite ville, la fille de **Pierre Beaumont** et de Cardine, sa femme, du quartier de Saint-Jean, laquelle a été présentée par honorable homme Maître André Le Vavasseur, demeurant à Froide-Rue, qui l'a nommée Marie.

Item. Ledit jour, a été baptisé le fils de **Nicolas de la Ruelle** et de Jeanne Courtine, sa femme, du quartier de Saint-Jean, lequel baptême a été administré par Monsieur Le Chevalier, ministre, au prêche qu'il a fait ce matin au quartier de Saint-Jean, et a été présenté ledit enfant par Pierre du Boscq, dudit quartier, qui l'a nommé Pierre.

Le mercredi, 11e jour de ce mois d'août, audit an, ont été baptisés par Monsieur Pinson, ministre, au prêche qu'il a fait ce jourd'hui de relevée au tripot à blé de cette dite ville, cinq enfants dont les noms ensuivent :

Le fils de Me **Jehan Le Bailly**, avocat, et de Françoyse Carrue, sa femme, du quartier de Saint-Pierre, lequel a été présenté par honorable homme Me Guillaume Allain, l'un des diacres de cette Eglise, au Bourg-l'Abbesse, qui l'a nommé Jaques.

Item. Le fils de Me **Robert Le Mercier** et de Jeanne, sa femme, lequel a été présenté par Me Guillaume de Firville, du quartier de Saint-Sauveur, qui l'a nommé Daniel.

Item. Le fils de **Robert Clément** et de Lucette, sa femme, du quartier de Vaucelles, lequel a été présenté par Jehan Mathieu, dudit quartier, qui l'a nommé Jehan.

Item. Deux filles d'une ventrée, appartenant à **Raullet de la Londe** et à Marguerite, sa femme, du quartier de Saint-Pierre, dont l'une a été présentée par Martin de la Londe, du quartier de Saint-Sauveur, qui l'a nommée Anne; et l'autre a été présentée par Robert Heuzey, de la paroisse de Bernières, qui l'a nommée Marie.

Le vendredi, 13e jour d'août, audit an, ont été baptisées par ledit Pinson, ministre, au prêche qu'il a fait ce jourd'hui de relevée, audit lieu du tripot à blé de cette dite ville, deux enfants dont les noms ensuivent :

La fille de **Estienne Desloges** et de Marie, sa femme, du quartier de Saint-Sauveur, laquelle a été présentée par honorable homme Vigor Aquard, demeurant au quartier de Saint-Jean, qui l'a nommée Marie.

Item. La fille de **Pierre Lucas**, carrieur et de Thiphaine, sa femme, du quartier du Bourg-l'Abbesse, laquelle a été présentée par Thomas Robert, mercier, du quartier de Saint-Pierre, qui l'a nommée Marie.

Le dimanche, 15e jour d'août, ont été baptisés par Monsieur Le Chevalier, ministre, au prêche qu'il a fait ce jourd'hui matin, audit lieu du tripot à blé de cette dite ville, trois enfants dont les noms ensuivent :

Deux enfants d'une ventrée appartenant à **Guillaume Le**

Maistre, boucher, et à Anne Martin, sa femme, demeurant au quartier de Froide-Rue, savoir : est un fils et une fille, dont le fils a été présenté par honorable homme Abel d'Esterville, bourgeois, demeurant audit quartier de Froide-Rue, qui l'a nommé Pierre; et la fille a été présentée par Raullin La Mosque, du quartier de Saint-Etienne, qui l'a nommée Jeanne.

Item. Le fils de **Girard Bougy** et de Jaqueline, sa femme, du quartier de Saint-Etienne, lequel a été présenté audit baptême par Me Germain Roques, dudit quartier, qui l'a nommé Daniel.

Item. Cedit jour, ont été baptisés par Monsieur Duval, ministre, au prêche qu'il a fait cedit jour de relevée audit lieu du tripot à blé, deux enfants dont les noms ensuivent :

Le fils de **Collas Frontin** et de Phlippine, sa femme, du quartier de Froide-Rue, lequel a été présenté par honorable homme Me Jehan Dessillons, avocat audit Caen, qui l'a nommé Thomas.

Item. La fille de **Richard Le Rebours** et de Phlippine, sa femme, demeurant au quartier de Saint-Sauveur, laquelle a été présentée par Martin Le Page, dudit lieu, qui l'a nommée Marie.

Le mercredi, 18e jour de ce mois, a été baptisée la fille de **Jehan Le Bailly** et de Thomasse, sa femme, du quartier de Saint-Sauveur, par Monsieur Le Chevalier, ministre, au prêche qu'il a fait de relevée au quartier du tripot à blé de cette dite ville, laquelle a été présentée au baptême par Jehan Bouillye, dudit lieu, qui l'a nommée Marie.

Le dimanche, 22e jour de ce mois d'août, a été baptisée par

Monsieur Duval, ministre, au prêche qu'il a fait ce jourd'hui matin au tripot à blé de cette dite ville, la fille de **Marin Nourry** et de Potyne, sa femme, du quartier du Bourg-l'Abbé, laquelle a été présentée par Jehan Blondel, dudit quartier, qui l'a nommée Jeanne.

Item. Cedit jour, au prêche fait de relevée dudit lieu du tripot à blé de cette dite ville, par Monsieur Le Chevalier, ministre, a été baptisé le fils de **Nicolas Patry** et de Jeanne, sa femme, lequel a été présenté par honorable homme Me Michel Lucas, tous du quartier du Bourg-l'Abbesse, qui l'a nommé Abraham.

Le lundi, 23e jour de ce mois, ont été baptisées par ledit Monsieur Pinson, ministre, au prêche qu'il a fait de relevée audit lieu du tripot à blé, deux enfants dont les noms ensuivent:

La fille de **Pierre Pépin** et de Phlippine, sa femme, du quartier de Froide-Rue, laquelle a été présentée par honorable homme Jehan Daveney, l'un des diacres de cette Eglise, qui l'a nommée Anne.

Item. La fille de **Marin Gauguain** et de Perrine, sa femme, du quartier de Vaucelles, laquelle a été présentée par Guillaume Garcelle, dudit lieu, qui l'a nommée Marie.

Le vendredi, 27e jour de ce présent mois, a été baptisée par ledit Duval, ministre, au prêche qu'il a fait ce jourd'hui de relevée au tripot à blé de cette dite ville, la fille de honorable homme Maître **Françoys Le Petit**, avocat, et de Anne Goguet, sa femme, du quartier de Saint-Pierre, laquelle a été présentée par honorable homme Me Françoys Piquenot, aussi avocat, qui l'a nommée Marie.

Le dimanche, 29e jour d'août audit an, a été baptisée par

Monsieur Le Chevalier, ministre au prêche qu'il a fait ce jourd'hui matin, audit lieu du tripot à blé de cette dite ville, la fille de **Regnauld Macienne**, boucher, et de Marthe, sa femme, laquelle a été présentée par Robert Le Roy, tous du quartier de Saint-Etienne, qui l'a nommée Magdalène.

Item. Cedit jour, a été baptisée par Monsieur Duval, ministre, au prêche qu'il a fait ce jourd'hui de relevée audit lieu du tripot à blé de cette dite ville, la fille de **Marin Le Butor** et de Lucette Lequern, sa femme, du quartier de Saint-Pierre, laquelle a été présentée par Claude Gentil, dudit lieu, qui l'a nommée Marie.

Item. Cedit jour, a été aussi baptisé par ledit sieur Duval, ministre, au prêche qu'il a fait ce jourd'hui matin au quartier de Saint-Jean, le fils de **Jaques Duval** et de Marie, sa femme, du quartier de Vaucelles, lequel a été présenté au baptême par noble homme Pierre Richard, sieur de Bombanville, conseiller du Roi, au siège présidial, qui l'a nommé Pierre.

Le lundi, pénultième jour de ce mois d'août audit an, a été baptisée la fille de **Pierre Vyette** et de Jaqueline, sa femme, du quartier de Saint-Jean, laquelle a été présentée par honorable homme Marin Le Cène, de la paroisse de Saint-Pierre-sur-Dyve, qui l'a nommée Anne. Ledit baptême administré par Monsieur Le Chevalier, ministre, au prêche qu'il a fait cedit jour au tripot à blé.

Le mercredi, 1er jour de septembre 1568, a été baptisée par Monsieur Le Chevalier, ministre, au prêche qu'il a fait cedit jour de relevée audit lieu du tripot à blé, la fille de **Claude Baudouyn** et de Charlotte Dynire, sa femme, demeurant au quartier de Saint-Jean, laquelle a été présentée par Estienne Chabot, dudit lieu, qui l'a nommée Marie.

Le vendredi, 3e jour de septembre, a été baptisé par ledit Le Chevalier, ministre, le fils de **Julien Toullyer** et de Anne, sa femme, demeurant au quartier de Saint-Sauveur, lequel a été présenté par Benest Beauvais, de Froide-Rue, qui l'a nommé Phlippes. Ledit baptême administré par ledit Le Chevalier, au prêche qu'il fait de relevée au tripot à blé en cette dite ville.

Le dimanche, 5e jour de septembre, ont été baptisés par Monsieur Pinson, ministre, au prêche, qu'il a fait ce jourd'hui matin, au tripot à blé de cette dite ville, deux enfants dont les noms ensuivent :

Le fils de **Pierre Le Cavelier** et de Gillette, sa femme, demeurant à La Follye, lequel a été présenté par honorable homme Estienne Perrote, du quartier de Saint-Pierre, qui l'a nommé Pierre.

Item. Le fils de **Laurens Le Bourguays** et de Rauline, sa femme, de Louvigny, lequel a été présenté par Me Gilles Gos, de la paroisse d'Esterville et demeurant en cette ville, qui l'a nommé Adam.

Item. Ledit jour, au prêche fait par Monsieur Le Chevalier, ministre, après-midi, audit lieu du tripot à blé, ont été baptisés deux enfants dont les noms ensuivent :

Le fils d'honorable homme **Jaques de Cauvigny** le jeune, sieur de Bernières et de Jeanne Ouordel, sa femme, lequel a été présenté par noble homme Me Françoys Malerbe, sieur Digny et conseiller du Roi au siège présidial en cette dite ville de Caen, qui l'a nommé Jaques. (Approbo audit lieu du tripot à blé.)

Item. Aussi a été baptisée, par ledit Le Chevallier, la fille

d'honorable homme **Denys Tiret**, l'un des diacres de cette Église, au quartier de Saint-Pierre, et de Ysabeau, sa femme, laquelle fille a été présentée par honorable homme Me Julien Le Putoys, dudit lieu, qui l'a nommée Elizabeth.

Item. Cedit jour, a été baptisé par Monsieur Lebas, dit Duval, ministre, au prêche qu'il a fait après-midi au quartier de Saint-Jean, le fils d'honorable homme **Guillaume Goguet** et de Adriane, sa femme, du quartier de Vaucelles et l'un des anciens de cette Eglise, audit lieu, lequel fils a été présentée par Denys Blouet, de Saint-Manvieu, qui l'a nommé Pierre.

Le vendredi, 10e jour de septembre, ont été baptisées par Monsieur Pinson, ministre, au prêche qu'il a fait cedit jour de relevée au tripot à blé de cette dite ville, deux enfants dont les noms ensuivent :

La fille de défunt **Guillaume Yon** et de Olive, sa femme, demeurant au bourg de Vaucelles, laquelle a été présentée par honorable homme Gilles Balleroy, écuyer, sieur de Biéville-en-Bessin, qui l'a nommée Elizabeth.

Item. La fille de **Robin Le Roy** et de Robine, sa femme, du quartier de Saint-Etienne, laquelle a été présentée par Loys Myette, du quartier du Bourg-l'Abbé, qui l'a nommée Jeanne.

Le dimanche, 12e jour de ce mois et an, ont été baptisés par Monsieur Pinson, ministre, au prêche qu'il a fait cedit jour de relevée audit lieu du tripot à blé de cette dite ville deux enfants dont les noms ensuivent :

Le fils de **Françoys Bellasne** et de Perrine, sa femme, du quartier du Bourg-l'Abbesse, lequel a été présenté par

Jehan Lecoq, du quartier de Saint-Pierre, qui l'a nommé Jean.

Item. La fille de **Phlippes Le Sueur** et de Marguerite, sa femme, du quartier de Froide-Rue, laquelle a été présentée par Regnald Le Myère, du quartier de Saint-Sauveur, qui l'a nommée Judich.

Item. Cedit jour, a été aussi baptisée la fille de **Pierre Le Bas** et de Claude, sa femme, du quartier de Saint-Jean, par Monsieur Le Chevalier, ministre, au prêche qu'il a fait cedit jour de relevée au quartierr de Saint-Jean, laquelle a été présentée par Robert Birée, dudit lieu, qui l'a nommée Anne.

Le jeudi, 16e jour de ce mois, a été baptisé par ledit Lebas, dit Duval, ministre, au prêche qu'il a fait ce jourd'hui matin audit quartier de Saint-Jean, le fils de **Gervais Vastyer** et de Suzanne, sa femme, du quartier de Saint-Jean, lequel a été présenté par honorable homme Romain Boyssel, bourgeois, demeurant à Froide-Rue, qui l'a nommé David.

Le vendredi, 17e jour de cedit mois de septembre, audit an, a été baptisé par ledit Me Vincent Le Bas, ministre, au prêche qu'il a fait cedit jour de relevée au tripot à blé de cette dite ville, le fils de **Jehan Le Hérichon** et de Mady, sa femme, du Bourg-l'Abbé, lequel a été présenté par Symon Busnel, dudit lieu, qui l'a nommé Thomas.

Le samedi, 18e jour de ce mois, a été baptisé le fils de **Robert Postel** et de Pasquette Letellier, sa femme, du quartier de Saint-Jean, par Monsieur Le Bas, ministre, au prêche qu'il a fait ce jourd'hui matin, audit lieu de Saint-Jean, lequel enfant a été présenté par Pierre Le Canu, qui l'a nommé Pierre.

Le dimanche, 19e jour de ce mois de septembre audit an, ont été baptisés par ledit Me Vincent Le Bas, ministre, en cette dite ville, deux enfants dont les noms ensuivent :

Le fils de **Nicolas Le Fauconnyer**, fils de Raulet et de Jeanne, sa femme, du quartier du Bourg-l'Abbé, lequel a été présenté par honorable homme Roger Le Febvre, l'un des diacres ce cette Eglise, audit lieu du Bourg-l'Abbé, qui l'a nommé Pierre.

Item. Le fils de **Guillaume Le Sage** et de Marie, sa femme, du quartier de Saint-Etienne, lequel a été présenté par honorable homme Me Noël Mesnil, avocat, demeurant audit quartier de Saint-Etienne, qui l'a nommé Salomon.

Le mercredi, 22e jour de ce mois de septembre dudit an, a été baptisée par Monsieur Le Chevalier, ministre, au prêche qu'il a fait cedit jour de relevée au tripot à blé de cette dite ville, la fille de Me **Olivier Gouhier**, écuyer, sieur de Fontaine, conseiller du roi au siège présidial à Caen, et de demoiselle Françoyse de Villy, sa femme, laquelle a été présentée par noble homme Jaques Fresnel, sieur de Pierrefícte, qui l'a nommée Anne.

Le vendredi, 24e jour de septembre, ont été baptisés par Monsieur Le Chevalier, ministre, au prêche qu'il a fait cedit jour de relevée au tripot à blé de cette dite ville, trois enfants dont les noms ensuivent :

Le fils d'honorable homme **Henry Thiment**, dit Savary et de Jaqueline, sa femme, du quartier de Saint-Pierre, rue de Gémare, lequel a été présenté par honorable homme Robert Roger, écuyer, sieur de Lion, l'un des anciens de cette Eglise audit quartier de Saint-Pierre, et l'un des gouverneurs de cette dite ville, qui l'a nommé Jacob.

Item. Le fils de **Françoys La Douespe** et de Marie Patrixe, sa femme, demeurant à Froide-Rue, lequel a été présenté par honorable homme Thomas La Douespe, l'un des anciens de cette dite Église, qui l'a nommé Thomas.

Item. Le fils de **Nicolas Havard** et de Perrine, sa femme, du quartier de Saint-Pierre, lequel a été présenté par Françoys Heuste, qui l'a nommé Pierre.

Le dimanche, 26e jour de septembre, a été baptisé par par Monsieur Le Chevalier, ministre, au prêche qu'il a fait ce jourd'hui matin, audit lieu du tripot à blé de cette dite ville, le fils de **Gilles Basire** et de Fleurence, sa femme, du quartier de Saint-Pierre, lequel a été présenté par Jehan Le Marchand, dudit lieu, qui l'a nommé Jehan.

Ledit jour, 26e jour de ce mois, a été baptisée par Maître Vincent Le Bas, ministre, au prêche qu'il a fait de relevée audit lieu du tripot à blé de cette ville, la fille de honorable homme **Jehan Leclerc**, bourgeois et receveur des deniers communs de cette dite ville et un des anciens de cette Eglise, et de Andrée Paisant, sa femme, laquelle fille a été présentée par honorable homme Robert Roger, écuyer, sieur de Lyon, qui l'a nommée Anne. (Approbo et de Andrée Paysant, sa femme.)

Le lundi, 27e jour de septembre, ont été baptisées par Monsieur Me Vincent Le Bas, ministre, au prêche qu'il a fait ce jourd'hui de relevée au tripot à blé deux filles enfants naquis d'une ventrée appartenant à Me **Guillaume Gondouyn** et à Jeanne, sa femme, du quartier du Bourg-l'Abbesse, lesquelles ont été présentées à savoir, l'une par honorable homme Jehan Roger, bourgeois de cette dite ville, demeurant audit quartier, qui l'a nommée Rachel, et l'autre pré-

sentée par Collas Frontin, demeurant au quartier de Froide-Rue, qui l'a nommée Ester.

Le jeudi, dernier jour de ce mois, ont été baptisées par ledit Lebas, ministre, au prêche qu'il a fait ce jourd'hui de matin, au quartier de Saint-Jean, en cette dite ville, deux enfants dont les noms ensuivent :

La fille de **Jehan Chaales** et de Phlippine, sa femme, du quartier de Saint-Jean, laquelle a été présentée par Pierre Symon, dudit lieu, qui l'a nommée Jeanne.

Item. Et l'autre qui était aussi baptisée est la fille de **Jaques Le Roux** et de Rauline, sa femme, demeurant au quartier de Saint-Etienne, laquelle a éé présentée par Collas Le Hericy, dudit quartier qui l'a nommée Marie.

Le vendredi, 1er jour de ce mois d'octobre 1568, a été baptisé par ledit sieur Duval, ministre, au prêche qu'il a fait ce jourd'hui de relevée audit lieu du tripot à blé de cette dite ville, le fils de **Marin Richard** et de Jehan Le Clerc, le jeune, dudit lieu, qui l'a nommé Jehan.

Le samedi, 2e jour d'octobre audit an, a été baptisé par Monsieur Me Vincent Le Bas, ministre, au prêche qu'il a fait ce jourd'hui matin au quartier de Saint-Jean, le fils de Me **Jaques Le Quern** et de Fleurence, sa femme, du quartier de Saint-Pierre, lequel a été présenté par noble homme Me Pierre Richard, sieur de Bombanville, conseiller du roi au siège présidial en cette dite ville, qui l'a nommé Pierre.

Le dimanche, 3e jour de ce mois, a été baptisé par ledit ministre, au prêche qu'il a fait ce matin, audit lieu du tripot à blé de cette dite ville, le fils de **Cathelin Auvray** et de Phlippine, sa femme, du quartier de Saint-Jean, lequel a été

présenté par Jehan Heudyer, dudit lieu, qui l'a nommé Jehan.

Item. Cedit jour de dimanche, 3e de ce mois d'octobre, a été baptisée par ledit Me Vincent Le Bas, ministre, au prêche qu'il a fait ce jourd'hui de relevée, la fille de **Jehan Hamon** et de Guyonne, sa femme, du quartier de Froide-Rue, laquelle a été présentée par Thomas Mirey, dudit quartier, qui l'a nommée Marie.

1570 [1]

(10 Septembre 1570). Audit prêche, ont été baptisés les enfants d'aucuns des manants et habitants tant de la ville que des faubourgs dudit Caen, ainsi qu'il ensuit :

Le fils de **Guillaume Touzet** et de Blanche, sa femme, du quartier du Vaugueux, lequel a été présenté par Marin Vasnyer, dudit lieu, qui l'a nommé Jaques.

Le fils de **Guillaume Gilles** et de Guillemette, sa femme, du quartier de Saint-Pierre de Caen, lequel a été présenté par Me Hugues Estienne, du quartier de Saint-Julien, qui l'a nommé Etienne.

Item. Le fils de **Jehan Seret** et de Marie, sa femme, du quartier de Saint-Jean, lequel a été présenté par Michel Langée dudit lieu, qui l'a nommé Jehan.

Item. Le fils de **Pasquier Le Marinier** et de Robine, sa femme, du quartier de Saint-Jean, lequel a été présenté par Vigor Aquard, dudit lieu, qui l'a nommé Samuel.

Item. Le fils de **Jehan Le Bret** et de Jeanne, sa femme, du quartier de Froide-Rue, lequel a été présenté par Thomas Gasot, dudit lieu, qui l'a nommé Thomas.

Item. La fille de **Vincent Morin** et de Anne, sa femme, du quartier de Saint-Jean, laquelle a été présentée par Pierre Vymont dudit lieu, qui l'a nommée Anne. (Lebas.)

Cedit jour de dimanche, 10e de septembre, au prêche fait

(1) The dates of the following entries are not in the text, but placed in the margin.

à la paroisse d'Avené, en la maison de demoiselle Françoyse Labbé, veuve de défunt noble homme Jehan Regnauld, en son vivant sieur dudit lieu Daveney, plein fief de haubert, auquel lieu suivant l'édit de la pacification dernièrement publié il a été permis faire l'exercice de la religion réformée pour toutes personnes qui y voudront assister, ont été baptisées audit prêche fait par moi soussigné Pierre Le Roy, ministre de la parole de Dieu, en ladite Eglise, les enfants dont les noms ensuivent :

La fille de **Nicolas Le Fauconnyer** et de Jeanne, sa femme, demeurant au Bourg-l'Abbé, laquelle a été présentée par honorable homme Jaques de Cauvigny, le jeune, sieur de Bernyères, du quartier de Saint-Pierre, qui l'a nommée Anne.

Item. La fille de **Pierre Foubert** et de Jeanne, sa femme, dudit lieu du Bourg-l'Abbé, laquelle a été présentée par Jehan Foubert, dudit lieu, qui l'a nommée Marie.

(*17 septembre 1570*). Audit prêche, ont été baptisés les enfants d'aucuns des manants et habitants, tant de la ville que des faubourgs dudit Caen, ainsi qu'il ensuit : ledit baptême a été administré par moi Pierre Le Roy, ministre, à la fin dudit prêche.

Le fils de **Pierre Le Chandelier** et de (***), sa femme du quartier de Saint-Sauveur, lequel a été présenté par Guillaume Le Febvre, du quartier de (***), qui l'a nommé Jacob.

Item. Le fils de Me **Jehan Phlippe** et de (***), de Saint-Germain, sa femme, demeurant au quartier de Saint-Pierre, lequel a été présenté par Thomas Allain, dudit lieu, qui l'a nommé David.

Item. Le fils de Me **Vincent Le Bas,** l'un des ministres

de cette Eglise de Caen, et de Magdalène Angot, sa femme, lequel a été présenté par Jehan Julien, dit La Margane, l'un des anciens de cette Eglise, au quartier de Saint-Etienne, qui l'a nommé Jehan, lequel enfant était âgé de un an et demi (*sic*).

Item. Le fils de **Jaques Maduel** et de Charlotte, sa femme, du quartier de Saint-Sauveur, lequel a été présenté par Charles Desterville, de la paroisse de Mouen, qui l'a nommée Jacob.

Item. La fille de **Estienne Le Roux** et de Thomine, sa femme, du quartier de Saint-Pierre, laquelle a été présentée par Abel Desterville, de la paroisse de Froide-Rue, qui l'a nommée Marie.

Item. La fille de **Pasquier de Saint-Jehan** et de Perrine, sa femme, du quartier de Froide-Rue, laquelle a été présentée par Thomas Coulomb, l'un des anciens de cette Eglise, audit quartier de Froide-Rue, qui l'a nommée Anne.

Item. Le fils de **Jaques Thomas** et de Magdalène, sa femme, du quartier de Saint-Julien, lequel a été présenté par Pierre Charlemaigne, du quartier de Saint-Pierre, qui l'a nommé Pierre.

Item. Le fils de **Nicolas Patry** et de Jeanne, sa femme, de Bourg-l'Abbesse, lequel a été présenté par Guillaume Touset, dudit lieu, qui l'a nommé Pierre.

Iem. Le fils de **Thomas Cappelle** et de Marie, sa femme, demeurant au Bourg-l'Abbé, lequel a été présenté par Jehan Le Febvre, fils Roger, dudit lieu, qui l'a nommé Jehan.

Item. La fille de **Jaques Le Seneschal** et de Catherine, sa femme, demeurant à Saint-Sauveur, laquelle a été pré-

sentée par Georges Mériel, demeurant à Saint-Pierre, qui l'a nommée Sarra.

Item. La fille de **Noël Lamy** et de Michelle, sa femme, de la paroisse de Saint-Germain-de-la-Blanche-Herbe, laquelle a été présentée par Vigor de Vernyeux, de La Maladerie, de cette dite ville de Caen, qui l'a nommée Anne.

Item. La fille de **Michel Moysson** et de Catherine, sa femme, du quartier de Saint-Jean, laquelle a été présentée par Supplix Queudeville, dudit quartier, qui l'a nommée Marie.

Item. La fille de **Michel Phlippe** et de Collette, sa femme, laquelle a été présentée par Jehan Baston, du quartier de Saint-Pierre, qui l'a nommée Marie.

Item. La fille de **Anthoyne Remon** et de Catherine Bertot, sa femme, du quartier de Saint-Jean, laquelle a été présentée par Bertolles Richard, dudit quartier, qui l'a nommée Magdalène. Tous lesquels enfants ont été baptisés par moi Pierre Le Roy, ministre de la parole de Dieu, audit lieu d'Avené, ce dimanche, 17e jour de septembre, après que ledit Le Bas eût fini le prêche.

(*24 septembre 1570*). Audit prêche ont été baptisés les enfants dont les noms ensuivent :

Le fils de Maître **Marin La Longny**, sieur de Bougy et lieutenant aux Elus et de Ysabeau, sa femme, lequel a été présenté par Anne Novince, fils de noble homme Me Guillaume Novince, général en Normandie, qui l'a nommé Pierre. Ledit enfant âgé à son baptême de deux ans.

Item. Un fils et une fille appartenant à **Michel Le Febvre**,

l'un des anciens de cette Eglise, au quartier de Saint-Jean et de Ysabeau Brunet, sa femme, le fils présentée par honorable homme Me Brunet, avocat pour le roi, à Saint-Silvin, qui l'a nommé Pierre ; et la fille présentée par Maître Marin La Longny, sieur de Bougy, qui l'a nommée Marie, ladite fille âgée à son baptême d'an et demi et le fils de six mois.

Item. Le fils de **Denys** (1) **du Douet** et de Barbe, sa femme, du quartier de Saint-Sauveur, lequel a été présenté par Thomas Pouquet, de Saint-Martin, qui l'a nommé Isaac.

Ittem. La fille de Me **Julien Follain** et de Françoyse, sa femme, laquelle a été présentée par Me Laurens Liégeard, du quartier de Saint-Jean de Caen, qui l'a nommée Marie.

Item. La fille de **Jaques Le Regnard** et de Guillemette, sa femme, du quartier de Saint-Jean, laquelle a été présentée par Michel Le Bas, dudit lieu, qui l'a nommée Jeanne.

Item. La fille de **Collas Gabriel** et de Gervaise, sa femme, du quartier de Saint-Julien, laquelle a été presentée par Jaques Varin, de Saint-Pierre, qui l'a nommée Marie.

Item. La fille de **Jehan Olivier** et de (***), Pavie, sa femme, du quartier de Saint-Jean, laquelle a été présentée par Michel Le Febvre, dudit lieu, et l'un des anciens audit quartier, qui l'a nommée Rachel. (Roy.)

(*1er octobre 1570*). Audit prêche ont été baptisés les enfants dont les noms ensuivent :

Le fils de **Jacques Cauvin** dit Lespine et de Lucette Le

(1) In margin « Marin du Douet ».

Vavasseur, sa femme, du quartier de Saint-Pierre, lequel a été présenté par Jehan Brisé, dudit lieu, qui l'a nommé Jehan.

Item. Le fils de **Cardin Gauguain** et de Lyotte, sa femme, de Saint-Etienne, lequel a été présenté par Maître Vincent du Cardonnet, avocat de Saint-Sauveur, qui l'a nommé Jehan.

Item. La fille de défunt **Phlippin Lorens** et de demoiselle Jeanne de Boysse, sa femme, de la paroisse de Mondeville, laquelle a été présentée par ledit Maître Vincent de Cardonné, avocat, demeurant au quartier de Saint-Sauveur, qui l'a nommée Jeanne.

Item. Le fils de Me **Jehan Brunet** et de Françoyse, sa femme, du quartier de Vaucelles, lequel a été présenté par Tassin Costé, du quartier de Saint-Jean, qui l'a nommé David.

Item. Le fils de **Michel Julien** et de Guillemette, sa femme, demeurant à Froide-Rue, lequel a été présenté par Michel Canroger, de Saint-Pierre, qui l'a nommé Abraham.

Item. Le fils de **Michel Gardembas** et de Jeanne, sa femme, de la paroisse de Saint-Contest, lequel a été présenté par Pierre Saullet, dudit lieu, qui l'a nommé Abraham.

Item. La fille de **Jehan Harel** et de Rauline, sa femme, du quartier de Saint-Jean, laquelle a été présentée par Lucas du Mont, dudit lieu, qui l'a nommée Marie.

Item. La fille de **Pierre Le Haguays** et de Guillemette, sa femme, du quartier de Saint-Pierre, laquelle a été présentée par Michel de Quenchy, du quartier de Saint-Gilles, qui l'a nommée Magdalène.

Item. La fille de **Gervais Maheust** et de Beneste, sa

femme, du hamel de La Malladerie, laquelle a été présentée par Vigor de Vernyeux, dudit lieu, qui l'a nommée Anne.

Item. La fille de **Syméon L'Escharpy** et de Martine, sa femme, du quartier de Saint-Pierre, de Caen, laquelle a été présentée par Pierre Le Brethon, dudit lieu, qui l'a nommée Magdalène.

Item. La fille de défunt **Jehan Roulland** l'aîné, et de Pasquette, sa femme, de la paroisse de Ranville, laquelle a été présentée par honorable homme Thomas Coulom, bourgeois de Caen, et l'un des anciens du quartier de Froide-Rue, qui l'a nommée Magdalène. (Pinson.)

(*8 octobre 1570*). Audit prêche ont été baptisés les enfants dont les noms ensuivent :

Le fils de **Gilles Allexandre** et de Perrine Allan, sa femme, du quartier de Froide-Rue, lequel a été présenté par Nicolas Baron, du quartier de Saint-Pierre, qui l'a nommé Zacharie.

Item. Le fils de **Michel Giffard** et de Marion, sa femme, du quartier de Froide-Rue, lequel a été présenté par Bastien Baillemont, du quartier de Saint-Pierre, qui l'a nommé Jehan.

Item. La fille de **Robert Guenet** et de Gratienne, sa femme, du quartier de Vaucelles, laquelle a été présentée par Guillaume de Marne, du quartier de Saint-Jean, qui l'a nommée Rachel. (Roy.)

(*15 octobre 1570*). Audit prêche ont été baptisés les enfants d'aucuns des manans et habitants tant de la ville que des faubourgs de cette ville de Caen, dont les noms ensuivent.

Le fils de **Jaques Pisnel** et de Jaqueline, sa femme, du quartier de Saint-Pierre, lequel a été présenté par honorable homme Me Jehan Fervagu, dudit lieu, qui l'a nommé Jehan.

La fille de Me **Robert Morin**, l'un des anciens de cette Eglise et de Thomasse, sa femme, du quartier de Saint-Pierre, laquelle a été présentée par honorable homme Thomas Coulom, l'un des anciens de cette dite Eglise, au quartier de Froide-Rue, qui l'a nommée Marie.

Item. La fille de **Marin Toubel** et de Marion, sa femme, du quartier de Froide-Rue, laquelle a été présentée par Jehan Basselin, l'un des diacres en cette dite Eglise, audit quartier de Froide-Rue, qui l'a nommée Jeanne.

Item. Deux enfants appartenant à **Jehan Esnez** et de Charlotte, sa femme, du quartier de Saint-Sauveur, dont l'un qui est un fils a été présenté par Guillaume Vallée, de Saint-Julien, qui l'a nommé Abraham, et la fille a été présentée par Julien Le Tourlier, dudit lieu, qui l'a nommée Anne.

Item. La fille de **Anthoyne Le Chat** et de Catherine, sa femme, de la paroisse de Bretheville-sur-Bordel, laquelle a été présentée par Jaques Yon, de la paroisse de Noyez, qui l'a nommée Elizabeth. (Lebas.)

(*22 octobre 1570*). Audit prêche ont été baptisés les enfants d'aucuns des manants et habitants de la ville de Caen et faubourgs, dont les noms ensuivent :

Le fils de **Pierre Crespin** et de Perrine, sa femme, du quartier du Bourg-l'Abbé, lequel a été présenté par Jehan Duprey, du quartier de Saint-Jean, qui l'a nommé Pierre.

Item. La fille de **Denys Heaumel** et de Jeanne, sa femme, du quartier de Saint-Etienne, laquelle a été présentée par

Jehan Gardembas, dit Cleville, demeurant audit quartier, qui l'a nommée Thamar. (PINSON.)

(29 octobre 1570). Audit prêche ont été baptisés les enfants d'aucuns des manants et habitants tant de la ville que des faubourgs de cette dite ville de Caen, dont les noms ensuivent :

Le fils de **Jehan Ozenne** et de Anne, sa femme, du quartier de Saint-Etienne, lequel a été présenté audit baptême, par Jehan Coste, dudit quartier, qui l'a nommé Jehan.

Item. Le fils de **Michel Goret** et de Jeanne, sa femme, du quartier de Froide-Rue, lequel a été présenté par Valentin Davené, dudit quartier de Froide-Rue, qui l'a nommé Samuel.

Item. Le fils de **Thomas Lorens** et de Paquette, sa femme, de la paroisse de Bretheville-la-Pavée, lequel a été présenté par Jehan Gasot, de la paroisse de Froide-Rue, qui l'a nommé Jehan.

Item La fille de **Marin Avener** et de Thiénotte, sa femme, du quartier de Saint-Pierre, laquelle a été présentée par Pantaléon Sixtin, de la paroisse de Saint-Etienne, qui l'a nommée Hester.

Item. La fille de **Jehan Barbey** et de Cardine, sa femme, du quartier du Bourg l'Abbé, laquelle a été présentée par Michel Gauguain, dudit quartier, qui l'a nommée Helizabeth.

Le mercredi, 1er jour de novembre audit an 1570, au prêche fait audit lieu d'Aveney, par moi Pierre Le Roy, a été baptisé le fils de **Nicolas Baril** et de Marie Le Forestier, veuve de défunt Jehan Luard, demeurant au quartier de Vaucelles, lequel enfant a été conçu et né hors mariage et présenté au-

dit baptême par Me Germain Maheust, du quartier de Saint-Pierre, qui l'a nommé Daniel. (Approbo par moi Pierre Le Roy.)

(*5 novembre 1570*). Audit prêche j'ai baptisé les enfants d'aucuns des manants et habitants tant de la ville que des faubourgs de Caen, dont les noms ensuivent :

Le fils de **Jehan Pellehestre** et de Jeanne, sa femme' demeurant à la paroisse de Froide-Rue, présenté par Marin Toubel dudit quartier, qui l'a nommé Abel.

Item. A été baptisée la fille de Me **Robert de La Beullière** et de Catherine Bacon, sa femme, du quartier de Saint-Pierre, laquelle a été présentée par honorable homme Maître Jehan Le Boucher, receveur, demeurant audit quartier, qui l'a nommée Magdalène.

Item. La fille de **Gilles Asselin** et de Jeanne, sa femme demeurant au Bourg-l'Abbé, a été présentée par Raulin Grouet, dudit quartier, qui l'a nommée Ester.

Item. A été aussi baptisée la fille de **Richard du Mont** et de Marie, sa femme, dudit lieu du Bourg-l'Abbé, laquelle a été présentée par Jehan Jamin, du quartier de Froide-Rue, qui l'a nommée Ester. (P. de Cahaignes.)

(*17 novembre 1570*). Audit prêche ont été baptisés par moi Gilles de Housteville, ministre, les enfants d'aucuns des manants et habitants de ladite ville et faubourgs dudit Caen dont les noms ensuivent :

Le fils de **Claude Liedos** et de Jeanne, sa femme, du quartier de Saint-Jean, audit Caen, lequel a été présenté audit baptême par Baptiste Le Meynier, du quartier de Saint-Pierre, qui l'a nommé Esaïe.

Item. La fille de **Guillaume Augier** et de Marie, sa femme, de la paroisse de Saint-Sauveur, laquelle a été présentée par Georges Le Febvre, de Froide-Rue, qui l'a nommée Ester.

Item. La fille de **Vincent Costantin** et de Catherine Feullet, sa femme, demeurant au quartier de Saint-Jean, laquelle a été présentée par Jehan Thieudet, demeurant au quartier de Saint-Pierre, qui l'a nommée Jeanne. (HOUSTEVILLE.)

(*19 novembre 1570*). Audit prêche, ont été baptisées deux enfants de ladite ville de Caen, dont les noms ensuivent :

Deux filles d'une ventrée appartenant à **Pierre Villey** et à Françoyse, sa femme, demeurant au quartier de Saint-Jean, dudit Caen, l'une a été présentée au baptême par Michel Piquot, l'un des diacres de cette Eglise, audit quartier de Saint-Jean, qui l'a nommée Judich et l'autre a été présentée par Guillaume Estienne, dudit quartier, qui l'a nommée Anne (ROY).

Ce jour solennisé par le commandement du Roi pour la prospérité de son mariage.

Le jeudi, 23e jour de novembre, au prêche que moi Vincent Le Bas, ministre, ai fait audit lieu d'Aveney, j'ai baptisé deux enfants dont les noms ensuivent :

Le fils de **Pierre Jourdain** et de Anne, sa femme, du quartier de Saint-Jean, lequel a été présenté par Jaques Le Prevost, sieur de La Normandière, dudit quartier, qui l'a nommé Jaques.

Item. La fille de **Marin Nourry** et de Potyne, sa femme, de Saint-Germain-de-la-Blanche-Herbe, présentée par Germain Boyssard, dudit lieu, qui l'a nommée Anne. (LE BAS.)

(*26 novembre 1570*). Audit prêche, ont été baptisés par moi Pierre Le Roy, ministre, les enfants d'aucuns des manants de la ville et faubourgs dudit Caen, dont les noms ensuivent :

Le fils de **Thomas Brandin** et de Perrine La Perrelle, sa femme, de la paroisse de Saint-Jean, lequel a été présenté par noble homme Jehan de La Court, dudit quartier, qui l'a nommé Jehan.

Item. Le fils de **Pierre Regnou** et de Guillemette, sa femme, de la paroisse de Hérouville, lequel a été présenté par Phlippot Ysoré, de Saint-Pierre de Caen, qui l'a nommé Denys.

Item. La fille de Me **Pierre Pinson**, ministre, en cette ville de Caen, et de Martine Desterville, sa femme, laquelle a été présentée par Me Vincent Le Bas, aussi ministre en cette ville de Caen, qui l'a nommée Anne.

Item. La fille de **Loys Duval** et de Jehanne, sa femme, du quartier de Saint-Pierre, laquelle a été présentée par Jaques du Fresne, dudit quartier, qui l'a nommée Anne. (Le Roy.)

(*3 décembre 1570*). Audit prêche, ont été baptisés les enfants d'aucuns des manants et habitants tant de la ville que des faubourgs de la ville de Caen, que les noms ensuivent :

Le fils de **Marin Le Blanc** et de Opportune, sa femme, du quartier de Froide-Rue, lequel a été présenté par Jaques du Fresne, du quartier de Saint-Pierre, qui l'a nommé Daniel.

Item. La fille de **André Coste** et de Thomasse, sa femme, du quartier de Saint-Etienne, laquelle a été présentée par

Michel Anger, du quartier de Saint-Sauveur, qui l'a nommée Magdalène.

Item. Le fils de **Collas Mallet** et de Robine, sa femme, de La Maladerye de Caen, lequel a été présenté par Loys Boyssard, dudit lieu, de La Maladerie, qui l'a nommé Pierre.

(*10 décembre 1570*). Audit prêche ont été baptisés les enfants d'aucuns des manants et habitants le ladite ville de Caen, comme ensuit :

Le fils de **Girard Bougy** et de Jaqueline, sa femme, du quartier de Saint-Etienne, lequel a été présenté par Georges Le Febvre, du quartier de Froide-Rue, qui l'a nommé Paul.

Item. La fille de **Mathelin Marie** et de Catherine, sa femme, de la paroisse d'Allemaigne, laquelle a été présentée par Pierre Le Maistre, dudit lieu qui l'a nommée Susanne. (Le Bas.)

(*17 décembre 1570*). Audit prêche ont été baptisés deux enfants dont les noms ensuivent :

Le fils de **Jehan Guillemette** dit Chrestien, et de Marie, sa femme, du quartier de Saint-Pierre, audit Caen, lequel a été présenté par Tassin Costé, du quartier de Saint-Jean, qui l'a nommé Zacharie.

Item. La fille de **Thomas Le Maistre** et de Jeanne, sa femme, du quartier de Saint-Etienne, laquelle a été présentée par Jehan Le Maistre, boucher, du quartier de Froide-Rue, qui l'a nommée Jeanne. (Pinson.)

(*24 décembre 1570*). Audit prêche, ont été baptisés deux enfants dont les noms ensuivent :

Le fils de **Denys Dudouyt** et de Berbe, sa femme, du

quartier de Saint-Sauveur, lequel a été présenté par Michel Julien, du quartier de Froide-Rue, qui l'a nommé Jacob.

Item. La fille de **Richard Beaujour** et de Phlippine, sa femme, du quartier de Saint-Jean, laquelle a été présentée par Loys Dorien, dudit quartier, qui l'a nommée Marie.

Le lundi, 25e jour de décembre, jour de Noël, a été fait le prêche audit lieu d'Aveney, par moi Vincent Le Bas, ministre, auquel prêche j'ai baptisé un enfant de cette ville de Caen, dont le nom ensuit :

Le fils de **Guillaume Lahaye** et de Laurence, sa femme, du quartier de Froide-Rue, lequel a été présenté par Martin Bauchet, dudit quartier, qui l'a nommé Pierre. (Le Bas.)

(31 décembre 1570). Audit prêche a été baptisée par Maître **Martin Le Sieur** et de (***), de La Mare, sa femme, du quartier de Froide-Rue, laquelle a été présentée par Maître Gilles Billard, du quartier de Saint-Pierre, qui l'a nommée Judic. (Le Roy.)

1571

La Circoncision premier jour de janvier 1571.

Le lundi, 1er jour de janvier 1571, ont été baptisés par moi Pierre Pinson, ministre de la parole de Dieu en l'Eglise réformée, au prêche que j'ai fait audit lieu d'Aveney, trois enfants dont les noms ensuivent :

La fille de **Zacharie Cairne** et de Catherine Beaulart, sa femme, laquelle a été présentée par honorable homme Pierre Beaulart, sieur de Mezet, l'un des anciens de cette Église, au quartier de Saint-Sauveur, qui l'a nommée Elizabeth.

Item. La fille de **Guillaume Le Monnyer** et de Marie, sa femme, du quartier de Saint-Jean, laquelle a été présentée au baptême par Pierre Hervieu, dudit lieu, qui l'a nommée Anne.

Le fils de **Michel Morin** et de Marie, sa femme, du quartier du Bourg-l'Abbé, lequel a été présenté par Guillaume de Bourgueville, du quartier de Saint-Pierre, qui l'a nommé Samuel. (PINSON.)

(*7 janvier 1571*). Audit prêche, ont été baptisés les enfants dont les noms ensuivent :

Le fils de **Julien Gotz** et de Michelle, sa femme, de la paroisse d'Esterville, lequel a été présenté par Blaise Gotz, du quartier du Bourg-l'Abbé, qui l'a nommé Jaques.

Item. Le fils de **Richard Le Térin** et de Jeanne, sa femme, du hameau de Queuvechel, lequel a été présenté par Phlippe Le Petit, du hameau de La Follye, qui l'a nommé Jacob.

Item. Le fils de **Lucas Catherine** et de Jeanne, sa femme, lequel a été présenté par Jehan Le Bourgeoys, tous du quartier du Bourg-l'Abbé, qui l'a nommé Jacob.

Item. La fille de **Estienne Perrotte** et de Phlippine, sa femme, du quartier de Saint-Pierre, laquelle a été présentée par Me Bertholle Richard, du quartier de Saint-Jean, qui l'a nommée Magdalène.

Item. La fille de Me **Jaques Pigace** et de Jeanne Sevestre, sa femme, du quartier de Saint-Jean, laquelle a été présentée par Michel Raoul, du quartier de Saint-Pierre, qui l'a nommée Marie.

Item. La fille de Me **Eustace Guillet** et de (***), sa femme, du quartier de Froide-Rue, laquelle a été présentée par Abel Desterville, dudit quartier, qui l'a nommée Marie (Le Bas).

(*14 janvier 1571*). Audit prêche, ont été baptisés les enfants dont les noms ensuivent :

La fille d'honorable homme **Jaques de Cauvigny**, sieur de Bernières et de Jeanne Ouardel, sa femme, du quartier de Saint-Pierre, en cette ville de Caen, laquelle a été présentée par honorable homme Robert Le Marchant, sieur de Saint-Manvieu, qui l'a nommée Anne.

Item. La fille de **Richard de Montauban** et de Anne, sa femme, laquelle a été présentée au baptême par Abel de Bénouville, tous du quartier de Saint-Jean, qui l'a nommée Magdalène.

La fille de **Collas Richard** et de Macée, sa femme, du quartier de Saint-Sauveur, laquelle a été par présentée par Denys Dudouet, dudit lieu, qui l'a nommée Marie. (Le Roy.)

(*21 janvier 1571*). Audit prêche ont été baptisés les enfants dont les noms ensuivent :

Le fils de **Loys Vasnyer** et de Anne, sa femme, du quartier de Saint-Jean, lequel a été présenté par Me Jehan Maxienne, dudit quartier, qui l'a nommé Pierre.

Item. La fille de **Jehan Le Duc** et d'Anne Nouel, sa femme, du quartier de Vaucelles, laquelle a été présentée par Robert Guenet, dudit quartier, qui l'a nommée Jeanne. (Pinson.)

(*28 janvier 1571*). Audit prêche ont été baptisés les enfants dont les noms ensuivent :

Le fils de **Pierre Georget** et de Barbe, sa femme, demeurant au quartier, de Vaucelles, lequel a été présenté par Michel Le Febvre, du quartier Saint-Jean, qui l'a nommé Daniel.

Item. La fille de **Jehan Le Metayer** et de Jeanne, sa femme, du quartier de Saint-Sauveur, laquelle a été présentée par Robert Mallo, de Saint-Nicolas, qui l'a nommée Marie.

Item. La fille de **Guillaume Le Petit**, horloger, et de Marthe, sa femme, du quartier de Saint-Pierre, laquelle a été présentée par Thomas Girard dudit quartier, qui l'a nommée Ester. (Le Bas.)

(*4 février 1571*). Audit prêche ont été baptisés les enfants dont les noms ensuivent :

Le fils de Maître **Guillaume Asire** et de (***), sa femme, lequel a été présenté par Pierre Charlemaine, tous du quartier de Saint-Pierre, et a été nommé Samuel.

Item. Le fils de **Jaques Duval** et de Marie, sa femme, du quartier de Vaucelles à Caen, lequel a été présenté par Me Jehan Brunet, dudit lieu, qui l'a nommé Jean.

Item. La fille de **Marin Lamy** et de Michelle, sa femme, de la paroisse de Saint-Germain-la-Blanche-Herbe, laquelle a été présentée par Guillaume Boysard, dudit lieu, qui l'a nommée Jeanne.

Item. La fille de **Guillaume Gibert** et de Ysabeau, sa femme, du quartier du Bourg-l'Abbé, laquelle a été présentée par Pierre Le Maistre, dudit lieu, qui l'a nommée Anne. (Lebas).

Item. Audit prêche cedit jour 11e de février, ont été baptisés les enfants dont les noms ensuivent :

La fille de noble homme **Joachim Ruault**, sieur de Condé, et de demoiselle (***), sa femme, demeurant en la paroisse de Louvigny, laquelle a été présentée par noble homme Gilles de Baillehache, sieur Deschamgoubert, qui l'a nommée Marie.

Item. La fille de **Jehan Le Canu** et de Perrine, sa femme, du quartier de Saint-Etienne, laquelle a été présentée par Thomas Le Maistre, boucher, dudit quartier, qui l'a nommée Anne.

Item. La fille de **Jaques Le Grain** et de Juliane, sa femme, du quartier de Saint-Etienne, laquelle a été présentée par Laurens Hallot, du quartier de Saint-Jean, qui l'a nommée Judich.

Item La fille de **Guillaume Cahendry** et de Magdalène, sa femme, laquelle a été présentée par Jehan Boulonge, tous du quartier de Froide-Rue, qui l'a nommée Jeanne.

Item. Le fils de **Thomas Bonnet** et de Mariette, sa femme, de la paroisse d'Authie, lequel a été présenté par Symon Busnel (1), dudit lieu, qui l'a nommé Jehan.

Item. La fille de **André Le Hérichon** (2) et de Collasse, sa femme, dudit lieu d'Authie, laquelle a été présentée par Thomas Bonnet, dudit lieu, qui l'a nommée Jeanne. (Le Roy.)

Ensuit les baptêmes qu'on a fait cedit jour de dimanche, 18e de février, audit lieu d'Aveney et par ledit Pinson, ministre.

Le fils de **Jehan Marguerie** et de Perrette, sa femme,

(1) Bonnel, in margin.
(2) Le Hérisson, in margin.

du quartier de Saint-Etienne, lequel a été présenté par Guillaume Le Roy, du quartier de Vaucelles, qui l'a nommée Daniel.

Item. Le fils de Me **Pierre Le Monnyer** et de (***), sa femme, du quartier de Saint Julien, lequel a été présenté par noble homme Guillaume Regnauld, sieur dudit lieu Daveney, qui l'a nommé Abraham.

Item. La fille de Me **Pierre Chapperon** et de Jeanne, sa femme, du quartier de Saint-Pierre, laquelle a été présentée par Thomas Le Brethon, sieur de Coutrières, du quartier de Saint-Sauveur, qui l'a nommée Anne.

Item. La fille de **Vigor de Vernieux** et de Mariette, sa femme, de La Malladerye, laquelle a été présentée par Symon L'Amy, de la paroisse de Franqueville, qui l'a nommée Jeanne.

Item. La fille de **Marin Gauguain** et de Perrine, sa femme, du quartier de Vaucelles, laquelle a été présentée par Gieffroy Le Porcher, dudit lieu de Vaucelles, qui l'a nommée Anne. (PINSON.)

(*29 septembre 1571*). Audit prêche j'ai baptisé les enfants dont les noms ensuivent :

La fille de **Pierre Girard**, diacre en cette Eglise, et de Perrine, sa femme, du quartier de Saint-Sauveur, laquelle a été présentée par Phlippes Poucquet, dudit lieu, qui l'a nommée Ester.

Item. La fille de **Guillaume Noël**, dit Le Cappelier, boucher, et de Marguerite, sa femme, demeurant au quartier de Saint-Etienne, laquelle a été présentée par Jehan de Troysmont, dudit quartier qui l'a nommée Marie.

Item. La fille de **Loys Truchet** et de (***), sa femme, demeurant au quartier de Saint-Pierre, laquelle a été présentée par Alexandre Le Ber, demeurant à Saint-Jean), qui l'a nommée Elizabeth.

Item. La fille de **Michel Labbé** et de Vincente, sa femme, laquelle a été présentée par Jehan Le Febvre, demeurant à Saint-Sauveur, qui l'a nommée Judic. (PINSON.)

(*4 mars 1571*). Audit prêche, moi Pierre Pinson, j'ai baptisé les enfants dont les noms ensuivent :

Le fils de **Gieffroy de Troysmont** et de Catherine, sa femme, demeurant au quartier de Saint-Etienne, lequel a été présenté par honorable homme Thomas Coulom, l'un des diacres de cette Eglise, au quartier de Froide-Rue, qui l'a nommé Jonas.

Item. Le fils de **Pierre Duthon** et de Barbe du Mont, sa femme, du quartier de Saint-Pierre, lequel a été présenté par honorable homme Enguerran Mongis, du quartier de Saint-Jean, qui l'a nommé Estienne.

Item. Le fils de Me **Raoul Le Bedel** et de Barbe Estienne, sa femme, du quartier, de Froide-Rue, lequel a été présenté par Me Mathieu Faillaize, dudit quartier, qui l'a nommé Jaques.

Item. Le fils de **Thomas Morin** et de (***), sa femme, du quartier de Saint-Pierre, lequel a été présenté par Françoys de Foulongne, dit La Noe, dudit quartier, qui l'a nommé Paul.

Item. Le fils de **Estienne Busnel** et de Jeanne, sa femme, lequel a été présenté par noble homme Charles Le Bourgeoys, tous du quartier de Saint-Pierre, qui l'a nommé David.

Item. La fille de **Liénard Le Febvre** et de Marie, sa femme, du quartier de Saint-Jean, laquelle a été présentée par Laurens Fontaine, dudit quartier, qui l'a nommée Marie.

Item. La fille de **Loys de Gron** et de Jeanne, sa femme, de la paroisse de Saint-Contest, laquelle a été présentée par Allain Beurmert (?) de la paroisse d'Authie, qui l'a nommée Anne.

Item. La fille de **Jehan Pluquet** et de Loyse Pavie, sa femme, laquelle a été présentée par Anthoyne Viore, du quartier de Saint-Jean, qui l'a nommée Marie. (Pinson.)

(*11 mars 1571*). Baptêmes faits cedit jour par moi Vincent Le Bas, ministre, au prêche que j'ai fait ce matin, audit lieu de Venoix.

Le fils de **Thomas Corbel** et de Michelle, sa femme, du quartier de Saint-Jean, lequel a été présenté par Alexandre Le Ber, dudit lieu, qui l'a nommé Jehan.

Item. Le fils de **Jehan Chauvin** et de Jeanne, sa femme, dudit quartier de Saint-Jean, lequel a été présenté par Pierre Nicolas, dudit quartier, qui l'a nommé Phlippes.

Item. Le fils de **Gilles Bouchard** et de Noëlle, sa femme, de la paroisse de Rauville, lequel a été présenté par Hébert de Gonneville, dudit lieu, qui l'a nommé Thomas.

Item. La fille de Me **Jehan Durand** et de Anne, sa femme, du quartier de Saint-Sauveur, de Caen, laquelle a été présentée par Henry du Moutyer, dudit quartier, qui l'a nommée Ester.

Item. La fille de **Claude Gentil** et de Perrine Robert, sa femme, du quartier de Saint-Pierre, laquelle a été présentée par Jehan Le Chanteur, dudit quartier, qui l'a nommée Marie.

Item. La fille de **Michel Guillouet** et de Guillemine, sa femme, de la paroisse de La Malladerie, laquelle a été présentée par Gervays Maheust, dudit lieu, qui l'a nommée Anne. (LEBAS.)

(*18 mars 1571*). Les baptêmes faits audit prêche par moi Pierre Pinson, ministre.

Le fils de noble homme **Jehan de Troysmont**, sieur de Feuguerolles, et de demoiselle Marie de Parfourru, sa femme, demeurant au quartier de Saint-Etienne, lequel a été présenté par Pierre Guerard, écuyer, sieur de Solliers, qui l'a nommé Pierre.

Item. Le fils de **Jérosme Louvet** et de Robine, sa femme, du quartier de Saint-Sauveur, lequel sera présenté par Michel Le Febvre, l'un des anciens de cette Eglise, demeurant au quartier de Saint-Jean, qui l'a nommé Jérosme.

Le fils de **Françoys Barguet** et de Anne, sa femme, du quartier de Saint-Pierre, lequel a été présenté par Guillaume Le Pelletier, dudit quartier, qui l'a nommé Jehan.

Item. Le fils de **Regnauld Le Bynoys** et de Françoyse, femme, du quartier de Saint-Jean, lequel a été présenté par Guillaume Bénouville, dudit quartier, qui l'a nommé Abel.

Iem. Le fils de **Thomas Le Marignier** et de Cardine, sa femme, du quartier de Saint-Sauveur, lequel a été présenté par Noël Le Coq, dudit lieu, qui l'a nommé Jérémye.

Item. La fille de Me **Vincent Le Bas**, ministre, en cette Eglise de Caen et de Magdalène, sa femme, laquelle a été présentée par ledit Michel Le Febvre, dudit lieu de Saint-Jean, qui l'a nommé Jeanne.

Item. La fille de **Jehan de Guenteville** et de Anne, sa femme, du quartier de Saint-Jean, laquelle a été présentée audit baptême par noble homme Richard Auber, de la paroisse de Damayer, qui l'a nommée Marie. (Pinson.)

(*25 mars 1571*). Audit prêche j'ai administré le baptême aux enfants desquels les noms ensuivent :

Le fils de **Pierre Andras** et de Jaqueline, sa femme, du quartier de Saint-Pierre, lequel a été présenté par Laurens Le Porcher, dudit quartier, qui l'a nommé Pierre.

Item. Le fils de **Guillaume Chutault** et Jeanne, sa femme, de la paroisse de Bretheville-la-Pavée, lequel a été présenté par Fabien Basirey, du quartier de Saint-Jean, qui l'a nommé Pierre.

Item. La fille de **Nicolas Havard** et de Perrine, sa femme, du quartier de Saint-Pierre, laquelle a été présentée par Denys Tyret, l'un des diacres de cette Église, au quartier de Saint-Pierre, qui l'a nommée Elizabeth.

Item. La fille de **Bardin Le Var** et de Pasquette, sa femme, demeurant au quartier de Froide-Rue, laquelle a été présentée par honorable homme Jehan Le Myre, bourgeois, demeurant à Saint-Sauveur, qui l'a nommée Judic. (Lebas.)

Item. De relevée, a été fait le prêche dudit lieu de Venoux, par moi Pierre Pinson, ministre, auquel j'ai administré le baptême aux enfants dont les noms ensuivent :

Le fils de **Mathieu Marc** et de Michelle, sa femme, du quartier de Saint-Jean, lequel a été présenté par Claude Ledoz, dudit quartier, qui l'a nommé Pierre. Ledit Mathieu a reconnu sa faute d'avoir été à la messe.

Item. La fille de **Nicolas Desloges** et de Magdalène, sa femme, du quartier, de Vaucelles, laquelle a été présentée par Guillaume Ménard, dudit quartier, qui l'a nommée Susanne. (PINSON.)

(*1er avril 1571*). Audit prêche, j'ai baptisé un enfant duquel le nom ensuit :

Le fils de **Jaques Adam** et de Jeanne, sa femme, du quartier du Bourg-l'Abbé, lequel a été présenté au baptême par honorable homme Me Gieffroy Sollenge, l'un des anciens dudit quartier du Bourg-l'Abbé, qui l'a nommée Jaques.

Le mercredi, 4e jour d'avril, a été administré le baptême par moi Pierre Pinson, ministre, au catéchisme que j'ai fait cedit jour, audit lieu de Venoix, la fille de **Sanxon Guenot** et d'Anne, sa femme, laquelle a été présentée par Jaques Cauvin, dit Lespine, tous du quartier de Saint-Pierre, qui l'a nommée Ester. (PINSON.)

(*8 avril 1571*). Audit prêche, j'ai baptisé les enfants dont les noms ensuivent :

Le fils de **Jehan Le Fauconnyer** et de Marie sa femme, du quartier de Saint-Jean, lequel a été présenté par Maître Guillaume Cœuret, du quartier de Saint-Pierre, qui l'a nommé Jaques.

Item. Le fils de **André Crespin** et de Mariette, sa femme, du quartier de Saint-Jean, lequel a été présenté par Michel Moysson, dudit quartier, qui l'a nommé Jehan.

Item. La fille de **Lucas Dumont** et de Jeanne, sa femme, du quartier de Saint-Pierre, laquelle a été présentée par Jehan du Mont, dudit quartier, qui l'a nommée Marie.

Item. La fille de **Guillaume Vateboys** et de Marguerite, sa femme, du quartier de Saint-Jean, laquelle a été présentée par Guillaume Vastier, dudit lieu, qui l'a nommée Elizabeth.

Item. La fille de **Jehan Tostain** et de Guillemine, sa femme, du quartier du Bourg-l'Abbé, laquelle a été présentée par Richard Huet, dudit lieu, qui l'a nommée Marie. (PINSON.)

Le mercredi, 11e jour d'avril, au prêche qui a été fait audit lieu de Venoux, par moi Gilles Gautier, pour le jeûne termé et arrêté en ce jour et n'y a point eu de baptême.

Le vendredi suivant, 13e jour dudit mois d'avril audit an, a été fait le prêche audit lieu de Venoix, par moi Vincent Le Bas, ministre, à l'occasion du jeûne termé, cedit jour auquel prêche ont été baptisés les enfants dont les noms ensuivent:

Le fils de **Allain Bonnet** et de Perrine, sa femme, de la paroisse d'Authie, lequel a été présenté par Thomas Bonnet, dudit lieu, qui l'a nommé Abraham.

Item. La fille de Maître **Guillaume Gosselin**, contrôleur, et de Jeanne Martin, sa femme, du quartier de Saint-Jean, laquelle a été présentée par noble homme Maître Pierre Richard, sieur de Bombanville, et conseiller magistrat pour le roi au siège présidial de cette ville de Caen, qui l'a nommée Magdalène.

Item. La fille de **Pierre Le Houx** et de Jaquette, sa femme, du quartier de Saint-Pierre, laquelle a été présentée par Raullet Coulom, de Froide-Rue, qui l'a nommée Anne.

Item. La fille de **Michel Besnard** et de Ursine, sa femme,

du quartier de Froide-Rue, laquelle a été présentée par Michel Moysson, dudit lieu, qui l'a nommée Marie. (Lebas.)

(*15 avril 1571*). Cedit jour, n'y a eu nul baptême, ni le lundi, ni le mardi. (Pinson.)

Au vendredi, 20e d'avril, a été fait le prêche après-midi, audit lieu de Venoix, par moi Gilles Gautier, ministre, et administré le baptême aux enfants dont les noms ensuivent :

Le fils de **Guerin Le Sage** et de Demaigne Lespine, sa femme, du quartier de Saint-Jean, lequel a été présenté au baptême par Guillaume de Marne, dudit quartier, qui l'a nommé Salomon.

Item. La fille de **Landrin Jourdain** et de Regnée Ernauld, sa femme, du quartier de Saint-Jean, laquelle a été présentée par Robert Querière, dudit quartier, qui l'a nommée Anne. (Gilles Gaultier.)

(*22 avril 1571*). Audit prêche, j'ai administré le baptême aux enfants dont les noms ensuivent :

Le fils de **Jehan Le Maistre** et de Jeanne, sa femme, du quartier de Froide-Rue, lequel a été présenté par Benest Tournevieille, du quartier de Saint-Etienne, qui l'a nommé Jean.

Item. Le fils de **Pierre Bouet** et de Perrine, sa femme, du quartier de Saint-Sauveur, lequel a été présenté par Jehan du Moustier, de la paroisse de Caigny, qui l'a nommé Jean.

Item. Le fils de **Jehan Le Roy** et de Catherine, sa femme, du quartier de Saint-Etienne, lequel a été présenté par Robert Le Roy, dudit quartier, qui l'a nommé David.

Item. La fille de **Marin Blaschier** et de Hélayne, sa

femme, du quartier du Bourg-l'Abbé, laquelle a été présentée par Jaques Adam, dudit quartier, qui l'a nommée Anne.

Item. La fille de **Richard Le Fournier** et de Marguerite, sa femme, de la paroisse de Verson, laquelle a été présentée par Marguerin Jardin, de ladite paroisse de Verson, qui l'a nommé Elizabeth. (Pinson.)

Item. Il n'y avait nul enfant à baptiser.

Le mardi, 24e jour d'avril audit an, au prêche fait par moi Pierre Pinson, ministre audit lieu de Venoix, après-midi, ont été baptisés les enfants dont les noms ensuivent :

Le fils de **Roger Castel** et de Marguerite, sa femme, du quartier de Froide-Rue, lequel a été présenté par Jaques du Fresne, du quartier de Saint-Pierre, qui l'a nommé Jaques.

Item. Le fils de **Thomas Mirey** et de Marguerite Hyon, sa femme, du quartier de Froide-Rue, lequel a été présenté par Robert Vautier, dudit quartier, qui l'a nommée Eléazar.

Item. Le vendredi, 27e jour d'avril, au prêche fait par moi Pierre Pinson, ministre, audit lieu de Venoix, j'ai baptisé les enfants dont les noms ensuivent :

Le fils de **Robert du Moustier** et de Marion Estienne, sa femme, du quartier de Saint-Sauveur, lequel a été présenté par Phlippes Roger, dudit quartier, qui l'a nommé Israël.

Item. La fille de **Thomas Anguerran** et de Françoise, sa femme, du quartier de Saint-Jean, laquelle a été présentée par Pierre Le Haguays, dudit quartier, qui l'a nommée Susanne. (Pinson.)

(*29 avril 1571*). Audit prêche j'ai administré le baptême à une enfant de laquelle le nom ensuit :

La fille de défunt **Germain Bouyer** et de Magdalène, sa femme, de la paroisse de Saint-Etienne, laquelle a été présentée par Guillaume Le Maistre, du quartier de Froide-Rue, qui l'a nommée Anne. (LEBAS.)

Item. Audit prêche ne s'est présenté nul baptême et a été ledit prêche fait par Maître Gilles Gautier, sieur de La Beuserie.

Le mardi suivant, 1er jour de mai audit an 1571, a été fait au prêche de relevée à quatre heures audit lieu de Venoix, par ledit de La Beuserye, et n'y a eu nul baptême ni mariage.

Le vendredi suivant, 4e jour de mai, a été fait le prêche audit lieu de Venoix à quatre heures de relevée par ledit de la Beuserie, auquel n'y a eu nul baptême ni mariage.

(*6 mai 1571*). Audit prêche j'ai administré le baptême aux enfants dont les noms ensuivent :

Le fils de **Marin Vasnier** et de Catherine, sa femme, du Bourg-l'Abbesse, lequel a été présenté par Richard Poupinel, dudit lieu, qui l'a nommé Jaques.

Item. La fille de **Colas Guillemette** et de Jeanne, sa femme, du quartier de Saint-Etienne, laquelle a été présentée par Jehan Julien, dit La Margane, dudit quartier, qui l'a nommée Anne. (GILLES GAULTIER.)

Cedit jour de dimanche, 13e de mai, après-midi, a été fait le prêche audit lieu de Venoix, en la présence dudit sieur par moi Gilles Gautier, ministre de la parole de Dieu, auquel prêche j'ai administré le baptême à un enfant comme ensuit :

Le fils de **Jehan Tanquerueil** et de Jeanne, sa femme, demeurant au quartier de Saint-Pierre, près Lespinette, lequel a été présenté par Bastien Baillemont, cordonnier, de-

meurant à Saint-Pierre près le Pont, qui l'a nommé Jaques, et a ledit Tanquereuil fait la promesse de se conduire pour l'avenir selon l'ordre de l'Eglise réformée et faire la Cène. (Gilles Gaultier.)

Le mardi suivant, 15e jour de mai, au prêche que moi Pierre Pinson, ministre de la parole de Dieu, ai fait après-midi, audit lieu de Venoix, présence dudit sieur, j'ai administré le baptême aux enfants dont les noms ensuivent :

La fille de **Denys Tiret**, l'un des diacres de cette Eglise, au quartier de Saint-Pierre, et de Ysabeau, sa femme, laquelle a été présentée par Guillaume de Bourgueville, dudit quartier de Saint-Pierre, qui l'a nommée Marie.

Item. La fille de **Guillaume Le Maistre** et de Anne Martin, sa femme, du quartier de Froide-Rue, laquelle a été présentée par Jehan Canu, du quartier de Saint-Etienne, qui l'a nommée Jeanne.

Item. La fille de **Jehan Regnauld** et de Magdalène Isorey, sa femme, du quartier de Saint-Sauveur, laquelle a été présentée par Phlippot Isorey, dudit quartier, qui l'a nommée Ester.

(*15 mai 1571*). Audit prêche, j'ai administré le baptême aux enfants dont les noms ensuivent :

La fille de **Nicolas Rosty** et de Perrine, sa femme, du quartier du Vaugueux, laquelle a été présentée par Nicolas Le Galloys, dit le Rusé, de Saint-Pierre, qui l'a nommée Elizabeth.

Item. La fille de **Denys Fouet** et de Péronne, sa femme, de la paroisse de Mondeville, laquelle a été présentée par Guillaume de Marne, de Saint-Pierre, qui l'a nommée Anne. (Lebas.)

Le mardi, 22e jour de ce mois de mai, a été fait le prêche par moi Vincent Le Bas, ministre de la parole de Dieu, après-midi, audit lieu de Venoix, auquel prêche j'ai administré le baptême aux enfants dont les noms ensuivent :

Le fils de **Marin Davary** et de Marguerite, sa femme, du quartier de Froide-Rue, lequel a été présenté au baptême par Georges Le Febvre, dudit quartier, qui l'a nommé Jacob.

Item. Le fils de **Jehan Le Tondu** et de Catherine, sa femme, du quartier de Froide-Rue, lequel a été présenté au baptême par honorable homme Thomas Martin, dudit lieu, qui l'a nommé Thomas.

Item. La fille de **Blaise Brindeau** et de Jeanne, sa femme, du quartier de Saint-Pierre, en la Basse-Rue, laquelle a été présentée par Jehan Mallezard, du Vaugueux, qui l'a nommée Marie.

Le jeudi, jour de l'Ascension, 25e de mai, a été fait le prêche audit lieu de Venoix, à sept heures du matin, par moi Vincent Le Bas, et n'y a eu ni mariage ni baptême.

Item. De relevée, audit lieu de Venoix, j'ai fait le prêche et ai administré le baptême à l'enfant dont le nom ensuit :

La fille de **Jehan Le Myre** et de Anne, sa femme, du quartier de Saint-Sauveur, laquelle a été présentée au baptême par Guillaume Regnou, du quartier de Saint-Pierre, qui l'a nommée Marie.

Le mardi suivant, 29e de mai audit an, au prêche que j'ai fait audit lieu de Venoix, après-midi, j'ai administré le baptême à la fille de **Pierre Putot** et de Françoyse, sa femme, laquelle a été présentée par Guillaume Querière, tous du quartier de Saint-Jean, et nommée Marie.

Le vendredi suivant, 1er jour de juin audit an, a été fait le prêche audit lieu de Venoix, par moi Gilles Gautier, et n'y a eu nul baptême, ni mariage. (GILLES GAULTIER.)

(*3 juin 1571*). A la fin dudit prêche, j'ai administré le baptême aux enfants dont les noms ensuivent :

Le fils de **Michel Potier** et de Helayne, sa femme, du quartier de Vaucelles, lequel a été présenté au baptême par Gilles Ogier, dudit quartier, qui l'a nommé Daniel.

Item. Le fils de **Roger Beaujour** et de Louyse, sa femme, demeurant au Vaugueux, lequel a été présenté par Richard Poupinel, dudit lieu, qui l'a nommé Jaques.

Item. Le fils de **Marin Corcu** et de Jeanne, sa femme, du quartier de Saint-Jean, lequel a été présenté par Pierre Cardonné, dudit lieu, qui l'a nommé Pierre. (PINSON.)

Cedit jour de dimanche, 3e de juin, a été fait le prêche audit lieu de Venoix, après-midi, par moi Gilles Gautyer, ministre de la parole de Dieu, auquel prêche j'ai fait trois mariages comme ils sont attestés sur les troisièmes annonces, et baptisé les enfants dont les noms ensuivent :

Le fils de **Thomas Le Laboureur** et de Noëlle, sa femme, lesquels demeurent au quartier de Vaucelles, et a été ledit enfant présenté au baptême par noble homme Charles Le Bourgeois, sieur de Navarre, demeurant au quartier de Saint-Pierre, qui l'a nommé Jaques.

Item. La fille de **Jehan Brasnu** et de Jeanne, sa femme, de Froide-Rue, laquelle a été présentée au baptême par Guillaume Le Tort, du quartier de Saint-Pierre, qui l'a nommée Ester. (GILLES GAULTIER.)

Le lundi, 4e jour de juin, a été fait le prêche au matin audit lieu de Venoix par ledit Me Pierre Pinson, auquel prêche n'y a eu nul baptême, ni mariage.

Item. Cedit jour de relevée à 4 heures, après-midi, a été fait le prêche par ledit Me Gilles Gautier, ministre, auquel prêche n'y a eu ni baptême, ni mariage.

Le mardi, 5e jour de ce mois de juin audit an, a été fait le prêche au matin audit lieu de Venoix par moi Pierre Pinson, ministre, auquel prêche j'ai administré le baptême à une enfant de laquelle le nom ensuit :

La fille de **Françoys Le Normant** et de Thomine, sa femme, du quartier du Bourg-l'Abbé, laquelle a été présentée par Robert Vautier, demeurant au quartier de Froide-Rue, qui l'a nommée Marie.

Le vendredi suivant, 8e jour de juin, a été fait le prêche par moi Pierre Pinson, ministre de la parole de Dieu, audit lieu de Venoix, après-midi, auquel prêche j'ai administré le baptême à deux enfants dont les noms ensuivent :

Le fils de **Pierre Le Vavasseur** et de Marie, sa femme, du quartier de Saint-Etienne, lequel a été présenté audit baptême par Jehan Brisé, fils de Jehan Brisé, du quartier de Saint-Pierre, qui l'a nommé Jehan.

Item. La fille de **Michel Poysson** et de Barbe, sa femme, du quartier de Saint-Pierre, laquelle a été présentée par Tassin Blouet, dudit quartier, qui l'a nommée Marie. (Pinson.)

(*10 juin 1571*). Audit prêche j'ai administré le baptême aux enfants dont les noms ensuivent :

Le fils de **Guillaume de Bourgueville**, écuyer, et de

Jeanne, sa femme, demeurant au quartier, de Saint-Pierre, lequel a été présenté par noble homme Charles de la Bigne, sieur de la Rembarerie, qui l'a nommé Jehan.

Item. La fille de **Richard Jembelin** et de Ysabeau, sa femme, laquelle a été présentée par Jaques de Quehengnes, demeurant tous au Bourg-l'Abbé, qui l'a nommée Ester. (Lebas.)

(*10 juin 1571*). Et administré le baptême à deux enfants comme ensuit :

Le fils de **Jean Boulongne** et de Robine, sa femme, du quartier de Froide-Rue, a été présenté au baptême par Pierre Le Bon, dudit quartier, qui l'a nommé Pierre.

Item. Le fils de **Françoys Fergant** et de Michelle, sa femme, du quartier de Saint-Jean, lequel a été présenté par Jaques Perreau, dudit quartier, qui l'a nommé Jaques. D'autant que ledit Perreau n'a jamait fait la Cène, il a fait la promesse devant le peuple de renoncer à l'idolâtrie et vivre selon l'Evangile. (Gilles Gaultier.)

Le mardi, 12e jour de juin audit an, ont été baptisés deux enfants par moi Vincent Le Bas, ministre, au prêche que j'ai fait ce jourd'hui après-midi, audit lieu de Venoix.

Le fils de **Gilles Marquier** et de (***), sa femme, du quartier de Saint-Pierre, lequel a été présenté au baptême par honorable homme Zacharie Poydecœur, du quartier de Saint-Jean, qui l'a nommé Zacharie.

Item. La fille de **Guillaume Le Sage** et de Marie, sa femme, du quartier de Saint-Etienne, laquelle a été présentée par Robert Lillays, du quartier de Vaucelles, qui l'a nommée Ester. (Le Bas.)

(*17 juin 1571*). A la fin dudit prêche, j'ai administré le baptême à deux enfants dont les noms ensuivent :

Le fils de **Guillaume Goguet** et de Adrianne, sa femme, l'un des anciens de cette Eglise, au quartier de Vaucelles, lequel enfant a été présenté au baptême par Gilles Le Terrier, dudit lieu de Vaucelles, qui l'a nommé Jehan.

Item. Le fils de Me **Pierre Trevin** et de Pasquette, sa femme, de Saint-Pierre, lequel a été présenté par Guillaume Boytard, du quartier de Saint-Gilles, qui l'a nommé Jehan. (Gilles Gaultier.)

Item. Cedit jour, a été fait le prêche audit lieu de Venoix, par ledit Me Gilles, après-midi, auquel il n'y a eu nul baptême, ni de mariage.

Item. Le mardi suivant, 19e jour de juin, au prêche que j'ai fait après-midi audit lieu de Venoix, j'ai administré le baptême à la fille de Me **Bertholle Richard**, du quartier de Saint-Jean, laquelle a été présentée par noble homme Gilles de Baillehache, sieur Deschamgoubert, qui l'a nommée Jeanne.

Le vendredi suivant a été fait le prêche audit lieu de Venoix, par ledit Maître Gilles Gautier, auquel il n'y a eu ni baptême, ni mariage.

(*24 juin 1571*). A la fin dudit prêche a été administré le baptême à une enfant comme il ensuit :

La fille de **Jehan Le Fauconnyer** et de Loyse, sa femme, du quartier du Bourg-l'Abbé, laquelle a été présentée par Hugues Le Fauconnyer, dudit lieu, qui l'a nommée Marie. (Pinson.)

Item. Cedit jour après-midi, a été fait le prêche audit lieu

de Venoix, par moi Gilles Gautier, ministre, auquel prêche j'ai administré le baptême.

La fille de **Jehan Vymont** et de Perrine, sa femme, du quartier de Froide-Rue, laquelle a été présentée par Georgin Le Febvre, dudit quartier, qui l'a nommée Marie.

(*1er juillet 1571*). A la fin dudit prêche ont été baptisés trois enfants dont les noms ensuivent :

Le fils de **Michel Toulorge** et de Rauline, sa femme, du quartier de Froide-Rue, lequel a été présenté par Michel Le Febvre, l'un des anciens de cette Eglise, au quartier de Saint-Jean, qui l'a nommé Jaques.

Item. La fille de **Marin La Vie** et de Martine, sa femme, du quartier de Saint-Jean, laquelle a été présentée par Maître Pierre Morières, de Froide-Rue, qui l'a nommée Denise.

Item. La fille de **Pierre Le Cavelier** et de Girette, sa femme, du hamel de La Follye, présentée par Robert Lethérin, dudit lieu, qui l'a nommée Marie. (Gilles Gaultier.)

Le mardi, 3e jour de juillet, a été fait le prêche audit lieu de Venoix, après-midi, par moi Pierre Pinson, ministre, auquel j'ai administré le baptême à un enfant dont le nom ensuit :

Le fils de **Clément Fresnout** et de Marie, sa femme, du quartier du Bourg-l'Abbé, lequel a été présenté par Jehan Pavye, demeurant à Sainte-Croix-de-Grantonne, qui l'a nommé Jehan. (Pinson.)

Le vendredi suivant, 6e jour de juillet, audit an, a été fait le prêche par ledit Pinson, ministre, auquel n'y a eu ni baptême ni mariage.

(*8 juillet 1571*). Cedit jour de dimanche, après-midi, a été fait le prêche audit lieu de Venoix, par moi Gilles Gautier, ministre de la parole de Dieu, à la fin duquel prêche j'ai administré le baptême à deux enfants dont les noms ensuivent:

Le fils de **Vincent Huet** et de Mariette, sa femme, demeurant à Froide-Rue, lequel a été présenté par Thomas Coulom, l'un des anciens de cette Eglise, au quartier de Froide-Rue, qui l'a nommé Thomas.

Item. Le fils de **Jaques Dospelley** et de Michelle, sa femme, demeurant à Saint-Pierre, lequel a été présenté par Nicolas Le Presbtre, dudit quartier, qui l'a nommé Jacob. (Gilles Gaultier.)

Item. Le mardi, 10e jour de juillet audit an, a été fait le prêche après-midi, audit lieu de Venoix, par moi Gilles Gautier, ministre, à la fin duquel j'ai administré le baptême à une enfant comme ensuit :

La fille de **Blaise Godz** et de Ysabeau, sa femme, du Bourg-l'Abbé, laquelle a été présentée par Nicolas Saulet, dudit quartier, qui l'a nommée Judith. (Gilles Gaultier.)

Le vendredi, 13e jour de juillet audit an, a été fait le prêche audit lieu de Venoix, après-midi, par moi Gilles Gautier, ministre, auquel prêche j'ai administré le baptême aux enfants dont les noms ensuivent :

Le fils de **Gilles Jeune** et de Guillemette, sa femme, du quartier du Bourg-l'Abbé, lequel a été présenté par Estienne Bourdel, dudit quartier, qui l'a nommé Jaques.

Item. Le fils de **André Testard** et de Guillemette, sa femme, dudit quartier du Bourg-l'Abbé, lequel a été pré-

senté par Nicolas Le Fauconnyer, fils de Raullet, qui l'a nommé André.

(*15 juillet 1571*). Audit prêche a été baptisée une enfant de laquelle le nom ensuit :

La fille de Maître **Jehan Martin** et de Marthe sa femme, du quartier de Saint-Sauveur, laquelle a été présentée par honorable homme Michel Raoul, bourgeois de Caen, du quartier, de Saint-Pierre, qui l'a nommée Marie. (Lebas.)

Item. Cedit jour après-midi, a été fait le prêche audit lieu de Venoix, par moi Gilles Gautier, ministre, auquel j'ai administré à un enfant duquel le nom ensuit :

Le fils de **Michel de Quenchy** et de Perrine, sa femme, du quartier de Vaugueux, lequel a été présenté par Maître Laurens Fontaine, du quartier de Saint-Jean, qui l'a nommé David. (Gilles Gaultier.)

Le mardi suivant, 17e jour de juillet, a été fait le prêche audit lieu de Venoix, par moi Vincent Le Bas, ministre, à la fin duquel prêche j'ai administré le baptême à deux nfants, ainsi qu'il ensuit :

Le fils de **Jehan Lasnon** et de Jeanne, sa femme, demeurant au quartier de Froide-Rue, lequel a été présenté par Maître Mathieu Fallayse, demeurant audit lieu, qui l'a nommé Jozias.

Item. La fille de **Françoys Cléricl** et de Blanche, sa femme, du quartier de Saint-Jean et l'un des diacres de l'Eglise en cedit lieu, laquelle a été présentée par Georges Le Febvre, du quartier de Froide-Rue, qui l'a nommée Magdalène.

Le vendredi, 20e jour dudit mois, a été fait le prêche audit lieu de Venoix, par moi Vincent Le Bas, auquel n'y a eu ni baptême ni mariage. (LEBAS.)

(22 juillet 1571). Item. J'ai aussi administré le baptême à une enfant dont le nom ensuit :

La fille de **Ouldart Poulterel**, teinturier, et de Marie de Caumont, sa femme, du quartier de Saint-Pierre, dudit Caen, laquelle a été présentée par Tassin Coste, du quartier de Saint-Jean, qui l'a nommée Elizabeth. (GILLES GAULTIER.)

(29 juillet 1571). A la fin dudit prêche, ont été baptisés deux enfants, par moi Pierre Pinson, ministre, desquels les noms ensuivent :

Le fils de **Marguerin Desloges** et de Mariette, sa femme, du quartier de Vaucelles, lequel a été présenté par Gilles Le Terrier, dudit quartier, qui l'a nommé Jacob.

Item. Le fils de **Claude Neron** et de Marguerite, sa femme, du quartier de Saint-Jean, lequel a été présenté par Nicolas Le Galloys, du quartier de Saint-Pierre, qui l'a nommé Zacharie. (PINSON.)

Item. Cedit jour de dimanche, après midi, a été fait le prêche audit lieu de Venoix, par moi Gilles Gautier, à la fin duquel j'ai administré le baptême à deux enfants, desquels les noms ensuivent :

Le fils de **Jehan Michel** et de (***), sa femme, du quartier de Saint-Pierre, lequel a été présenté par Jehan Baston, du quartier de (***), qui l'a nommé Jehan.

Item. Le fils de **Robert Moisy** et de Jeanne, sa femme, du quartier de Froide-Rue, lequel a été présenté par Jehan

Chasles, du quartier de Saint-Jean, qui l'a nommé Jehan. (Gilles Gaultier.)

Item. Le mardi suivant, dernier jour de juillet audit an, a été baptisé par moi Gilles Gautier, ministre, au prêche que j'ai fait audit lieu de Venoix.

Le fils de **Pierre Le Chevallier** et de Marie, sa femme, du quartier de Saint-Jean, lequel a été présenté par Pierre Hervieu, dudit quartier qui l'a nommé Pierre. (Gilles Gaultier.)

Le vendredi, 3e jour de juillet (*sic*), a été fait le prêche par ledit Me Gilles Gautier audit lieu de Venoix, auquel n'y a eu ni baptême, ni mariage.

(*5 août 1571*). A la fin dudit prêche, ont été baptisés trois enfants desquels les noms ensuivent, par moi Vincent Le Bas, ministre.

Le fils de **Jehan Le Breth** et de Jeanne, sa femme, de la paroisse de Froide-Rue, lequel a été présenté par Thomas Gasot, dudit lieu, qui l'a nommé Thomas.

Item. La fille de **Jehan Jamin** et de Saincte, sa femme, de la paroisse de Froide-Rue, ladite fille présentée par Jehan Moysson, dudit quartier, qui l'a nommée Marie.

Item. La fille de **Robert Robillard**, l'aîné, et de Catherine, sa femme, du quartier de Saint-Julien, laquelle a été présentée par Jaques Morin, l'un des anciens de cette Église, au quartier de Saint-Gilles, qui l'a nommée Marie. (Lebas.)

Cedit jour, au prêche de relevée fait audit lieu de Venoix, par moi Gilles Gautier, ministre, à la fin duquel j'ai administré le baptême aux enfants qui ensuivent :

Le fils de **Jehan Le Febvre** et de Symonne, sa femme, du quartier de Saint-Sauveur, lequel a été présenté par Eremin Le Febvre, son père, dudit quartier, qui l'a nommé Daniel.

Item. La fille de **Symon Degron** et de Françoyse Richard, sa femme, du quartier de Froide-Rue, laquelle a été présentée par Guillaume de Bourgueville, du quartier de Saint-Pierre, qui l'a nommée Magdalène.

Item. La fille de **Jehan Pépin** et de Perrette, sa femme, du quartier du Bourg-l'Abbé, laquelle a été présentée par Jehan Viel, du quartier de Saint-Sauveur, qui l'a nommé Elisabeth.

Item. La fille de **Robert Le Héricy** et de Catherine, sa femme, du quartier de Saint-Julien, laquelle a été présentée par Jehan Le Roy, fils de Raulin, dudit quartier, qui l'a nommée Jeanne. (GILLES GAULTIER.)

Le mardi, 7e jour d'août, a été fait le prêche par moi Vincent Lebas, ministre, audit lieu de Venoix, auquel prêche j'ai administré le baptême aux enfants dont les noms ensuivent :

Le fils de **Guillaume Cousture** et de Jeanne, sa femme, du quartier de Saint-Sauveur, lequel a été présenté par Pierre de Rouen, demeurant audit quartier, qui l'a nommé Pierre.

Item. La fille de Me **Robert Taupin** et de Catherine, sa femme, demeurant à Vaucelles, laquelle a été présentée par honorable homme Me Tangy Sorin, docteur en chacun droit et conseiller du Roi au siège présidial à Caen, qui l'a nommée Anne.

Le vendredi suivant, 10e jour d'août audit an, a été fait le prêche par moi Vincent Le Bas, auquel n'y a eu ni baptême, ni mariage.

(*12 août 1571*). Au prêche de relevée audit lieu, de Venoix par moi Pierre Pinson, ministre, j'ai administré le baptême à (***), dont :

La fille de **Jaques Onfray** et de Honorine Aupoix, sa femme, du quartier de Saint-Jean, laquelle a été présentée par Me Règne de La Nicolière, sieur de La Nicolière dudit quartier, qui l'a nommée Marie. (Pinson.)

Le mardi suivant, 14e d'août, a été fait le prêche audit lieu de Venoix par moi Pierre Pinson, ministre, auquel n'y a eu ni baptême ni mariage.

Le mercredi matin 15e, a été fait le prêche par moi Gilles de Guette, ministre, audit lieu de Venoix, auquel n'y a eu ni baptême ni mariage.

Le vendredi suivant, 17e d'août, a été fait le prêche à quatre heures après-midi par moi Pierre Pinson, ministre, audit lieu de Venoix, auquel j'ai administré le baptême à un enfant comme ensuit :

Le fils de **Jehan Vautier** et de Perrette, sa femme, du quartier de Vaucelles, lequel a été présenté par Guillaume Le Roy dudit quartier, qui l'a nommé Jaques. (Pinson.)

(*19 août 1571*). A la fin dudit prêche ont été baptisées par moi deux enfants dont les noms ensuivent :

La fille de Maître **Jehan Phlippe**, avocat, et de Marie, sa femme, présentée par Jehan Le Febvre, tous du quartier de Saint-Pierre, qui l'a nommée Suzanne.

Item. La fille de **Pierre Viel** et de Anne, sa femme, du quartier du Vaugueux, laquelle a été présentée par Phlippe Viel du Bourg-l'Abbé, qui l'a nommée Marie. (Gilles Gaultier.)

Item. Cedit jour a été fait le prêche audit lieu de Venoix, après-midi, par moi Gilles Gautier, ministre de la parole de Dieu, auquel prêche j'ai administré le baptême à deux enfants dont les noms ensuivent :

Deux filles d'une ventrée, appartenant à **Bardin de La Rue** et de Guillemette Thiment, sa femme, du quartier de Saint-Pierre; dont l'une a été présentée par honorable homme Me Robert de La Beullière, dudit quartier, qui l'a nommée Magdalène.

Le mardi, 21e jour de ce mois d'août, a été fait le prêche audit lieu de Venoix, par ledit Gautier, auquel n'y a eu nul baptême ni mariage.

Le vendredi, 24e jour de ce mois d'août, au prêche que j'ai fait audit lieu de Venoix après-midi, j'ai administré le baptême à deux enfants comme il ensuit :

La fille de **Michel Le Febvre**, teinturier, l'un des anciens de cette Eglise, au quartier de Saint-Jean et Ysabeau Brunet, sa femme, laquelle a été présentée par Georges Le Febvre, de Froide-Rue, qui l'a nommée Marie.

Item. Le fils de **Pierre Piquot** et de Catherine, sa femme, du quartier de Saint-Etienne, lequel a été présenté par Jaques Piquot, son frère, dudit quartier, qui l'a nommé Jaques. (Gilles Gaultier.)

(*26 août 1571*). A la fin dudit prêche, a été administré le baptême à une enfant par moi Vincent Le Bas, duquel le nom ensuit :

La fille de **Jehan Duval** et de Bastienne, sa femme, du quartier de Vaucelles, laquelle a été présentée par Noël Froger, du quartier de Saint-Pierre, qui l'a nommée Marie.

Item. Au prêche d'après midi, fait audit lieu de Venoix par moi Vincent Le Bas, ministre, ont été baptisées trois enfants comme il ensuit :

La fille de **Jehan Guernel** et d'Anne, sa femme, de Saint-Julien, laquelle a été présentée par Guillaume Vauquelin, du quartier de Saint-Pierre, qui l'a nommée Magdalène.

Item. La fille de **Vincent Morin** et Danne, sa femme, du quartier de Saint-Jean, laquelle a été présentée par honorable homme Phlippes Morin, écuyer, sieur de Mondeville, qui l'a nommée Magdalène.

Item. La fille de **Pierre de Guette** et de Florence Varin, sa femme, du quartier de Saint-Pierre, laquelle a été présentée par honorable homme Maître Tangy Sorin, docteur en chacun droit et conseiller du Roy au siège présidial, qui l'a nommée Anne.

Le mardi, 28e jour de août audit an, au prêche fait par moi Vincent Le Bas, ministre, ont été baptisés cinq enfants desquels les noms ensuivent ; lequel prêche a été fait après-midi audit lieu de Venoix.

Le fils de honorable homme **Jehan Le Clerc** l'un des anciens de cette Eglise, au quartier de Saint-Pierre, et d'Andrée Paisant, sa femme, lequel a été présenté par Thomas Le Bailly demeurant au Bourg-l'Abbé, qui l'a nommé Thomas.

Item. La fille de **Fillebert de Buyssons** et Robine, sa

femme, du quartier de Saint-Jean, laquelle a été présentée au baptême par Guillaume Le Noble, fils de Joachim, pour et au nom de Guillaume Novince, fils de noble homme Maître Guillaume Novince, général en Normandie pour le Roi notre sire, et nommée par ledit Guillaume Novince, Anne.

Item. La fille de **Jehan Gille** et de Gratienne de Boullonnoys, sa femme, du quartier de Saint-Jean, laquelle a été présentée par Jehan Petit, dudit quartier, qui l'a nommée Anne

Item. La fille de **Baptiste Le Meinyer**, mercier, et de Magdalène Vaudieu, sa femme, du quartier de Saint-Pierre, laquelle a été présentée par honorable homme Jehan Vaudieu, marchand, demeurant à Rouen, père de ladite femme, qui l'a nommée Marie.

Item. La fille de **Laurent de Ros** et de Perrine, sa femme, demeurant à Froide-Rue, laquelle a été présentée par Françoys Asse, de ladite paroisse, qui l'a nommée Marie.

Le vendredi, dernier jour d'août audit an, a été fait le prêche après-midi, audit lieu de Venoix, par moi Vincent Le Bas, auquel prêche j'ai baptisé les enfants dont les noms ensuivent :

Le fils de **Pierre Le Maistre** et de Thoumine, sa femme, du quartier du Bourg-l'Abbé, lequel a été présenté par Jehan Matieu, du quartier de Vaucelles, qui l'a nommé Jaques.

Item. La fille de Maître **Pierre d'Aubosne** et de Radegonde, sa femme, demeurant au quartier de Froide-Rue, laquelle a été présentée par honorable homme Jaques de Cauvigny, le jeune, écuyer, sieur de Bernières, du quartier de Saint-Pierre, qui l'a nommée Noémi.

(*4 septembre 1571*). *Item.* A la fin du prêche a été baptisé une enfant dont le nom ensuit :

La fille de **Pierre Gauguain** et de Marie, sa femme, du quartier de Froide-Rue, laquelle a été présentée au baptême par Guillaume Hue, écuyer, sieur de Carpiquet, demeurant audit lieu, qui l'a nommée Marie.

Le vendredi suivant, 7e jour de septembre, au prêche que j'ai fait audit lieu de Venoix, après-midi, j'ai administré le baptême à un enfant, duquel le nom ensuit :

Le fils de **Denys Hyaumet**, boucher, et de Jeanne, sa femme, demeurant au quartier de Saint-Etienne, lequel a été présenté par Pierre Piquot, boulanger, dudit lieu, qui l'a nommée Denis. Ladite Jeanne, mère de l'enfant, est décédée audit enfantement.

Le vendredi, 7e jour de ce mois, a été fait le prêche au matin, audit lieu de Venoix, par moi Vincent Le Bas, ministre, à la fin duquel j'ai administré le baptême à un enfant duquel le nom ensuit :

Le fils de **Jehan Varignon** et de Constance, sa femme, de la paroisse de Saint-Pierre, lequel a été présenté par honorable homme Jaques Varin, sergent royal audit Caen, demeurant audit quartier, qui l'a nommé Jacques.

Item. A la fin dudit prêche, j'ai administré le baptême à deux enfants desquels les noms ensuivent :

Le fils de **Guillaume Deslandes** et de Plaisance, sa femme, de la paroisse d'Allemagne, lequel a été présenté par Jehan Brosseau, dudit lieu, qui l'a nommé Jehan.

Item. La fille de **Collas de La Rue** et de Marie, sa femme,

du quartier de Saint-Julien, laquelle a été présentée par Regnauld du Mont, du quartier de Saint-Jean, qui l'a surnommée Anne.

Item. Cedit jour de dimanche, après-midi, a été fait le prêche audit lieu de Venoix, par moi Pierre Pinson, ministre, auquel j'ai administré le baptême à quatre enfants, desquels les noms ensuivent :

Item. Le fils de **Nicolas de Guenteville** et de Loyse, sa femme, du quartier de Saint-Jean, lequel a été présenté par Enguerran Mongis, l'un des anciens de cette Eglise, au quartier de Saint-Jean, qui l'a nommé Jaques.

Item. Le fils de **Phlippin Godefroy** et de Anne, sa femme, du Bourg-l'Abbesse, lequel a été présenté au baptême par Jehan Le Noble, dudit quartier, qui l'a nommé Jehan.

Item. Le fils de **Eustace Carrel** et de Perrette, sa femme, de la paroisse de Saint-Julien, lequel a été présenté par Jehan Le Bas, sieur de La Londe, dudit lieu, qui l'a nommé Abraham

Item. La fille de Me **Robert Poret** et de Marie, sa femme, du quartier de Saint-Jean, laquelle a été présentée par Jaques Belin, du quartier de Saint-Pierre, qui l'a nommée Marie. (PINSON.)

Item. Le mardi suivant a été fait le prêche audit lieu de Venoix, par Monsieur Le Bas, ministre, et n'y a point eu de baptême, ni de mariage.

Le vendredi suivant, 14e jour de septembre audit an, a été fait le prêche audit lieu de Venoix par moi Vincent Le Bas, ministre, auquel j'ai administré le baptême à une enfant, de laquelle le nom ensuit :

La fille de **Germain Lambert** et de Guillemette, sa femme, du quartier de Vaucelles, a été présentée au baptême par Jehan de Lafosse, écuyer, demeurant audit quartier, et nommée par demoiselle Phlippine de La Court, fille de défunt Pierre de La Court, écuyer, demeurant au quartier de Saint-Jean, qui l'a nommée Phlippes.

(*16 septembre 1571*). Ledit jour, après-midi, a été fait le prêche audit lieu de Venoix par moi Gilles Gautier, ministre, auquel j'ai administré le baptême à un enfant comme il ensuit :

Le fils de **Raulin Grouet** et de Marie, sa femme, du quartier du Bourg-l'Abbé, lequel a été présenté par Marguerin Verrolles, du quartier de Saint-Etienne, qui l'a nommé Jérémie. (GAUTIER.)

Le mardi suivant, 18e de ce mois, a été fait le prêche audit lieu de Venoix, après-midi, par moi Pierre Pinson, ministre, auquel j'ai administré le baptême à une enfant, de laquelle le nom ensuit :

La fille de **Charles Ogier** et de Denyse, sa femme, du quartier de Vaucelles, laquelle a été présentée par Pierre Potier, diacre de cette Eglise, audit quartier de Vaucelles, et nommée par Juliane de Quehengnes, du quartier de Saint-Pierre, qui l'a nommée Anne. (PINSON.)

Le vendredi suivant, 21e dudit mois de septembre après-midi, a été fait le prêche audit lieu de Venoix par moi Pierre Pinson, ministre, à la fin duquel j'ai administré le baptême à une enfant de laquelle le nom ensuit :

La fille de **Pierre Langevin** et de Catherine Chabot, sa femme, du quartier de Saint-Pierre, laquelle a été présentée

par honorable homme Jehan Langevin, son frère, dudit quartier, qui l'a nommée Ester. (PINSON.)

(*23 septembre 1571*). J'ai aussi audit prêche administré le baptême à un enfant, duquel le nom ensuit :

Le fils de honorable homme **Thomas Le Gabilleur**, dit La Commune, et de demoiselle Anne Le Bourgeois, sa femme, demeurant au quartier de Saint-Jean, lequel a été présenté par noble homme Claude Le Bourgoys, sieur de Beneauville, qui l'a nommé Pierre. (GILLES GAULTIER.)

Le mardi suivant, 25e de ce mois de septembre, a été fait le prêche audit lieu de Venoix par moi Gilles Gautier à la fin duquel j'ai administré le baptême à une enfant dont le nom ensuit :

La fille de **Thomas Le Tellier** et de Loyse, sa femme, du quartier de Saint-Julien, laquelle a été présentée par Georges Letellier, dudit lieu, qui l'a nommée Elizabeth. (GILLES GAULTIER).

Le vendredi suivant, 28e jour de septembre, a été fait le prêche après-midi, audit lieu de Venoix, par ledit Me Gilles Gautier, auquel n'y a eu baptême, ni mariage.

30 septembre 1571. Cedit jour après-midi a été fait le prêche audit lieu de Venoix par moi Pierre Pinson, ministre, auquel j'ai administré le baptême à trois enfants dont les noms ensuivent :

Le fils de **Thomas Morel**, sieur de La Fontaine, et de Marguerite Le Forestier, sa femme, du quartier de Froide-Rue, lequel a été présenté par honorable homme Robert Roger, écuyer, sieur de Lion, du quartier de Saint-Pierre, qui l'a nommé Jaques.

Item. Le fils de **Phlippes Guillebert**, dit Bayeux, barbier, et Jeanne, sa femme, du quartier de Saint-Pierre, lequel a été présenté par Jaques du Fresne, dudit lieu, qui l'a nommé Jaques.

Item. La fille de Me **Jaques Bourget** et de Jeanne Beaulart, sa femme, du quartier de Saint-Sauveur, laquelle a été présentée par Me Jehan Bourget, qui l'a nommée Anne. (Pinson.)

Le mardi, 2e jour d'octobre audit an, a été fait le prêche audit lieu de Venoix, après-midi, par moi Vincent Le Bas, ministre, auquel j'ai administré le baptême à un enfant duquel le nom ensuit :

Le fils de **Collas Saullet** et de Jaqueline, sa femme, du quartier de Saint-Nicolas au Bourg-l'Abbé, lequel a été présenté par Estienne Bordel, dudit lieu, qui l'a nommé Estienne.

Item. Le vendredi suivant a été fait le prêche audit lieu de Venoix, après-midi, par moi Vincent Le Bas, auquel j'ai administré le baptême à deux enfants dont les noms ensuivent :

Le fils de **Jaques de Baally** et de Marie, sa femme, demeurant à La Follye, lequel sera présenté par (***), qui l'a nommé Abraham.

Item. La fille de **Jehan Roze** et de Rauline, sa femme, demeurant à Saint-Sauveur, laquelle a été présentée par Jehan Le Landoys, dudit lieu, qui l'a nommée Ester. (Lebas.)

(*7 octobre 1571*). Cedit jour, après-midi, a été fait le prêche audit lieu de Venoix, par moi Pierre Pinson, à la fin duquel j'ai administré le baptême à une enfant de laquelle le nom ensuit :

La fille de **Gilles Allexandre** et de Perrine, sa femme, du quartier de Froide-Rue, laquelle a été présentée par Me Guillaume Asire, du quartier de Saint-Pierre, qui l'a nommée Elizabeth. (Pinson.)

Le mardi, 9e jour de ce mois, a été fait le prêche, après-midi, audit lieu de Venoix, par moi Pierre Pinson, ministre, auquel j'ai baptisé deux enfants dont les noms ensuivent :

Le fils de **Robert Hébert** et de Françoyse, sa femme, du quartier de Vaucelles, lequel a été présenté au baptême par Charles Thimeut, demeurant à Bernières, qui l'a nommé Jehan.

Item. Le fils de **Estienne Le Roux** et de Thomine, sa femme, du quartier de Saint-Pierre, lequel a été présenté par Guillaume Oudin, du quartier de Saint-Jean, qui l'a nommé Daniel.

Le vendredi suivant 12e de ce mois, a été fait le prêche audit lieu de Venoix, après-midi, par moi Pierre Pinson, auquel n'y a eu ni baptême ni mariage. (Pinson.)

(*14 octobre 1571*). Audit prêche j'ai administré le baptême à une enfant de laquelle le nom ensuit :

La fille de Maître **Robert Guenet** et de Gratiane, sa femme, demeurant à Vaucelles laquelle sera présentée par Jehan Le Duc, dudit quartier qui l'a nommée Jeanne. (Gilles Gaultier.)

Item. Cedit jour après-midi, a été baptisée par moi Pierre Pinson, ministre, une enfant de laquelle le nom ensuit, au prêche que j'ai fait audit lieu de Venoix.

La fille de Maître **Jehan Mauger** et de (***), sa femme, de Saint-Jean, laquelle a été présentée par Me Yves Le Vavasseur, demeurant à Saint-Julien, qui l'a nommée Ester. (PINSON.)

Le mardi suivant, 16e jour de ce mois, a été fait le prêche audit lieu de Venoix, par moi, Vincent Le Bas, auquel n'y a eu ni baptême, ni mariage.

Item. Le vendredi suivant, a été fait le prêche audit lieu de Venoix, par moi, Pierre Pinson, ministre, auquel n'y a eu ni baptême, ni mariage.

(*21 octobre 1571*). A la fin dudit prêche, j'ai administré le baptême à une enfant de laquelle le nom ensuit :

La fille de **Michel Marot** et de Jaqueline, sa femme, demeurant au Bourg-l'Abbesse, laquelle a été présentée par Jehan Baudouin, dudit quartier, qui l'a nommée Marie. (PINSON.)

Item. Cedit jour, après-midi, a été fait le prêche audit lieu de Venoix, par moi Pierre Pinson, ministre, auquel j'ai administré le baptême à trois enfants desquels les noms ensuivent :

Le fils de Me **Guillaume Le Bailly** et de Perrine, sa femme, du quartier de Saint-Jean, lequel a été présenté par Me Gilles Robillard, du quartier de Saint-Pierre, qui l'a nommé Abdias.

Item. Le fils de **Loys Julien** et de Lucette, sa femme, du quartier de Saint Julien, lequel a été présenté par Me Pierre Trevin, avocat, du quartier de Saint-Pierre, qui l'a nommé Jehan.

Item. Le fils de **Guillaume Estienne** et Anne, sa femme,

du quartier de Saint-Jean, lequel a été présenté par Jehan Estienne, dudit lieu, qui l'a nommé Jehan. (PINSON.)

Item. Aussi audit prêche, ont été baptisés trois enfants dont les noms ensuivent :

Le fils de **Patrixe Morin** et de Magdalène, sa femme, du quartier de Saint-Jean, lequel a été présenté par honorable homme Jaques Perreau, dudit quartier, qui l'a nommé Jaques.

Item. Deux filles d'une ventrée appartenant à **Michel Goret** et Jehanne, sa femme, du quartier de Froide-Rue, dont l'une a été présentée par Georges Le Febvre, dudit lieu, qui l'a nommée Ester, et l'autre a été présentée par Me Martin Le Sueur, dudit quartier de Froide-Rue, qui l'a nommée Judich. (LE BAS.)

Le vendredi suivant, 26e jour de cedit mois, a été fait le prêche, audit lieu de Venoix, par moi Vincent Le Bas, ministre, à la fin duquel j'ai administré le baptême à deux enfants dont les noms ensuivent :

Le fils de **Guillaume Meheust** et de Jeanne, sa femme, du quartier de Saint-Jean, lequel a été présenté au baptême par Loys Bellenger, dudit quartier, qui l'a nommé Jaques.

Item. La fille de **Collas Larcher** et de Symonne, sa femme, de la paroisse de Carpiquet, laquelle a été présentée au baptême par Guillaume Hue, écuyer, dudit lieu de Carpiquet, qui l'a nommée Susanne. (LEBAS.)

(*28 octobre 1571*) A la fin dudit prêche ont été baptisés quatre enfants dont les noms ensuivent :

Le fils de **Jehan Baston** et de Catherine, sa femme, le-

quel a été présenté au baptême par honorable homme Maître Jehan Fervagu, bourgeois de Caen et procureur de la ville, qui l'a nommé Jehan.

Item. Le fils de **Symon Varin** et de Catherine, sa femme, du quartier de Saint-Jean, lequel a été présenté par Noël Lecoq, dudit lieu, qui l'a nommé David.

Item. Le fils de **Marin Le Monnyer** et de Jeanne, sa femme, du quartier de Saint-Pierre, lequel a été présenté au baptême par Me Mathieu Fallaize, de Froide-Rue, qui l'a nommé Jaques.

Item. Le fils de **Guillaume Costé** et de Catherine, sa femme, du quartier de Saint-Etienne, lequel a été présenté par André Coste, son frère, dudit quartier, qui l'a nommé Pierre. (Lebas.)

Item. Ledit jour, après-midi, a été fait le prêche audit lieu de Venoix, par Maître Gilles Gautier, auquel n'y a eu ni baptême ni mariage.

Item. Le mardi suivant, après-midi, a été fait le prêche audit lieu de Venoix par Monsieur Pinson, et n'y a eu nul baptême, ni mariage.

Item. Le jeudi, jour de Toussaint, a été fait le prêche au matin, audit lieu de Venoix, par Monsieur Pinson, auquel n'y a eu ni baptême, ni mariage.

(*4 novembre 1571*). A la fin dudit prêche j'ai administré le baptême à trois enfants desquels les noms ensuivent:

Le fils de **Jaques Le Maistre** et de Catherine, sa femme, du quartier Dessus les quais, paroisse Saint-Pierre, lequel a été présenté par honorable homme Enguerrand Mongis,

l'un des anciens de cette Eglise, au quartier de Saint-Jean, qui l'a nommée Salomon.

Item. Le fils de **Jehan Blondel** et de Germaine, sa femme, du quartier de la Malladerie, lequel a été présenté par Martin Blondel, son frère, demeurant audit lieu, qui l'a nommé Pierre.

Item. La fille de **Robert Nollet** et de Mariette, sa femme, d'Esperon, laquelle a été présentée par Collas Le Dardz, qui l'a nommée Marie.

Et à la fin dudit prêche, j'ai administré le baptême à trois enfants, desquels les noms ensuivent :

Le fils de **Regnauld du Mont** et de Massiotte, sa femme, du quartier de Saint-Jean, lequel a été présenté par Marc Maresquier, dudit quartier, qui l'a nommé Phlippe.

Item. Le fils d'**Allexis Vasnyer** et de Anne, sa femme, du quartier de Saint-Etienne, lequel a été présenté par Guillaume Le Sage, dudit quartier, qui l'a nommé Jehan.

Item. La fille de **Robert Robillard** et d'Ysabeau, sa femme, du quartier de Saint-Julien, laquelle a été présentée par honorable homme Me Jaques Le Boucher, dudit quartier, qui l'a nommée Anne. (GAUTIER.)

Le mardi suivant, 6e jour de novembre, a été fait le prêche après-midi, audit lieu de Venoix, par ledit Gautier, auquel n'y a eu ni baptême, ni mariage.

Le vendredi suivant, 9e jour de cedit mois de novembre, a été fait le prêche audit lieu de Venoix, par ledit Gautier, ministre, auquel il n'y a eu nul baptême, ni mariage.

(*11 novembre 1571*). A la fin dudit prêche, j'ai administré le baptême à quatre enfants desquels les noms ensuivent :

Le fils de **André Frémont** et de Marie, sa femme, du quartier de Saint-Jean, lequel a été présenté par Michel Moysson, dudit quartier, qui le nommera Zacharie. Ledit André Frémont présent a fait la promesse de se ranger pour l'avenir, selon l'ordre de l'Eglise réformée et a renoncé de suivre l'idolâtrie.

Le fils de **Loys Cairon** et de Girette, sa femme, au quartier de Saint-Jean, lequel a été présenté par Sanxon Olyvet, dudit quartier, qui l'a nommé Sanxon.

Item. La fille de **Guillaume Gardembas**, fils de Cardin et de Mariette, sa femme, du quartier de Saint-Etienne, laquelle a été présentée par Jehan Gardembas, dit Cléville, dudit quartier qui l'a nommée Marie.

Item. La fille de Me **Georges Sosson** et de Noëlle, sa femme, demeurant au quartier de Saint-Pierre, laquelle a été présentée par Me Julien Le Putoys, dudit quartier, qui l'a nommée Anne. (LEBAS.)

Item. Cedit jour de relevée, a été fait le prêche audit lieu de Venoix, par moi Gilles Gautier, auquel prêche n'y a eu ni baptême, ni mariage.

Le mardi, 13e jour de ce mois de novembre, a été fait le prêche après-midi, audit lieu de Venoix, à la fin duquel a été administré le baptême à trois enfants desquels les noms ensuivent :

La fille de noble homme **Nicolas Morel** sieur du Tort, et demoiselle Marie Richard, sa femme, demeurant au quartier de Saint-Jean, laquelle a été présentée par noble homme Jehan Marguerye, sieur de Sorteval, élu à Caen, qui l'a nommée Elizabeth.

Item. La fille de **Syméon Lescharpy** et de Martine, sa femme, du quartier de Saint-Pierre, laquelle a été présentée par Estienne Perrotte, dudit lieu, qui l'a nommée Marie.

Item. Le fils de **Jehan Blondel** et de Symonne, sa femme, de la Malladerie, lequel a été présenté par Martin Blondel, dudit lieu, qui l'a nommé Jaques. (Lebas.)

Le vendredi, 16e jour de ce mois de novembre audit an, a été fait le prêche audit lieu de Venoix, après-midi, par moi Vincent Le Bas, ministre, à la fin dudit prêche j'ai administré le baptême à quatre enfants dont les noms ensuivent :

Le fils de **Pierre Phlippes** et de Cardine, sa femme, du quartier de Vaucelles, lequel a été présenté par Me Robert Taupin, dudit lieu de Vaucelles, qui l'a nommé Pierre.

Item. Le fils de **Jehan Le Sauvage**, meunier, et de Jaqueline, sa femme, du quartier de Saint-Pierre, lequel a été présenté par Thibaut Bonnet, du quartier de Saint-Gilles, qui l'a nommé Jaques.

Item. La fille de **Robert Brunet** et de Rogère, sa femme, du quartier de Saint-Jean, laquelle a été présentée par Jehan Vautyer, dudit quartier, qui l'a nommée Anne.

Item. La fille de **Supplys Queudeville** et de Magdalène, sa femme, du quartier de Saint-Jean, laquelle a été présentée par Phlippes Roger, du quartier de Saint-Sauveur, qui l'a nommé Ester. (Lebas.)

18 novembre 1571. Item. Cedit jour, à la fin dudit prêche du matin, j'ai administré le baptême à une enfant de laquelle le nom ensuit :

La fille de défunt **Jehan Le Hérichon** et de Marie, sa

femme, de la paroisse d'Autie, laquelle a été présentée par Pierre Onfrie, dudit lieu, qui l'a nommée Jeanne.

Item. Cedit jour, après-midi, a été fait le prêche audit lieu de Venoix, par moi Vincent Le Bas, ministre, à la fin duquel j'ai administré le baptême à une enfant dont le nom ensuit :

La fille de **Guillaume Castel** et de Catherine, sa femme, du quartier de Saint-Gilles, laquelle a été présentée par Guillaume Chemin, dudit lieu, qui l'a nommée Marie. (Lebas.)

(*20 novembre 1571*). Et à la fin dudit prêche, j'ai administré le baptême à un enfant duquel le nom ensuit :

Le fils de **Pasquier Le Guerruel** et de Jaqueline, sa femme, du quartier du Bourg-l'Abbé, lequel a été présenté par Thomas Le Bailly, dudit quartier, qui l'a nommé Samuel.

Le vendredi, 23e jour a été fait le prêche audit lieu de Venoix, après-midi, par ledit Pinson, et n'y a point eu de baptême, ni de mariage. (Pinson.)

(*25 novembre 1571*). A la fin dudit prêche, a été administré le baptême du fils de **Guillaume Boytard** et de Anne, sa femme, du quartier de Saint-Gilles, lequel a été présenté par Jehan Le Fauconnyer, de Saint-Pierre, qui l'a nommé Jehan. (Gilles Gaultier.)

(*27 novembre 1571*). A la fin dudit prêche, j'ai administré le baptême à la fille de **Phlippes Le Sueur** et de Marguerite, sa femme, du quartier de Saint-Pierre, laquelle a été présentée par Thomas Le Myre, fils de Jehan, du quartier de Saint-Sauveur, qui l'a nommée Judich.

Le vendredi suivant, dernier jour de novembre audit

an, j'ai fait le prêche audit lieu de Venoix, après-midi, auquel j'ai administré le baptême à deux enfants, desquelles les noms ensuivent :

La fille de **Guy Laignel** et de Perrette, sa femme, du quartier de Froide-Rue, laquelle a été présentée par Sanxon Le Febvre, du quartier de Saint-Pierre, qui l'a nommée Marie.

Item. La fille de **Jehan Blondel** et de Philippine, sa femme, du hamel de La Malladerie, laquelle a été présentée par Michel Bryant, dudit lieu, qui l'a nommée Marie. (GILLES GAULTIER.)

(2 *décembre 1571*). En la fin dudit prêche, a été baptisé le fils de Me **Guillaume Gondouyn** et de Jeanne (***), sa femme, lequel a été présenté au baptême par Jaques Cureforment, demeurant au quartier de Saint-Pierre, delà le pont, qui l'a nommé Jaques. Ledit Gondouyn demeure au Bourg-l'Abbesse. (LEBAS.)

Le mardi suivant, 4e jour de décembre, a été fait le prêche audit de Venoix, par moi Vincent Le Bas, ministre, à la fin duquel j'ai administré le baptême à deux enfants desquels les noms ensuivent :

Le fils de **Pierre Dudoute** et de Renée, sa femme, demeurant au quartier de Saint-Sauveur, lequel a été présenté par Roger Deslandes, dudit lieu, qui l'a nommé Abraham, lequel Pierre du Douet d'autant qu'il n'a fait encore la Cène, a fait la protestation.

Item. La fille de **Pierre Fredelle** et de Guillemette, sa femme, du quartier de Froide-Rue, laquelle a été présentée par Me Mathieu Fallaize, dudit quartier, qui l'a nommée **Anne**.

Le samedi suivant, 8e jour de ce mois de décembre, audit

an, fête, au prêche fait audit lieu de Venoix, au matin, par moi Vincent Le Bas, ministre, j'ai administré le baptême à deux enfants dont les noms ensuivent :

La fille de **Nicolas Le Fauconnyer** et de Jeanne, sa femme, du quartier du Bourg-l'Abbé, laquelle a été présentée au baptême par honorable homme Maître Béroald Marège, sieur de Bremont, docteur en médecine et bourgeois, demeurant au quartier de Saint-Jean, qui l'a nommée Ester.

Item. La fille de **Tassin Bobyer** et de Marie, sa femme, dudit quartier du Bourg-l'Abbé, laquelle a été présentée par Guillaume Ordays, dudit quartier, qui l'a nommée Ester. (Le Bas.)

(*9 décembre 1571*). A la fin dudit prêche, ont été baptisés deux enfants desquels les noms ensuivent :

Le fils de **Raulin Frigan** et de Jaqueline, sa femme, du quartier du Vaugueux, lequel a été présenté par Maître Gilles Gautier, ministre, et sieur de La Beuserye, qui l'a nommé Abraham.

Item. La fille de **Martin Le Charretier** et de Guillemine, sa femme, du quartier de Vaucelles, laquelle a été présentée au baptême par Guillaume Meheust, du quartier de Saint-Jean, qui l'a nommée Jeanne. (Pinson.)

Item. Cedit jour après-midi, a été fait le prêche audit lieu de Venoix, par moi Gilles Gautier, ministre, à la fin duquel j'ai administré le baptême à trois enfants, desquels les noms ensuivent :

Le fils de **Jehan Beuselin** et de Mariette, sa femme, du

quartier de Vaucelles, lequel a été présenté par Maître Robert Taupin, dudit quartier, qui l'a nommé Pierre.

Item. Le fils de **Pierre Duval** et de Mariette, sa femme, dudit lieu de Vaucelles, lequel a été présenté par Guillaume Le Monnyer, dudit lieu, qui l'a nommé Jérémie.

Item. La fille de **Roger Huet** et de Marie, sa femme, laquelle a été présentée par Marin Avenel, tous du quartier de Saint-Pierre, laquelle a été nommée Ester. (Gilles Gaultier.)

Le mardi, 9e jour dudit mois, a été fait le prêche audit lieu de Venoix, par moi Pierre Pinson, et n'y a eu ni baptême, ni mariage.

Le vendredi suivant, 12e jour, a été fait le prêche audit lieu de Venoix par moi Pierre Pinson, ministre, à la fin duquel j'ai administré le baptême à une enfant de laquelle le nom ensuit :

La fille de **Marc Morant** et de Thiphaine, sa femme, demeurant au Bourg-l'Abbé, laquelle a été présentée par Maître Gieffroy Sollenge, dudit lieu, ancien de cette Église, audit quartier qui l'a nommée Jeanne. (Pinson.)

(*16 décembre 1571*). En la fin dudit prêche j'ai administré le baptême à un enfant duquel le nom ensuit :

Le fils de **Loys Myette** et de Jeanne, sa femme, du quartier du Bourg-l'Abbé, lequel a été présenté par Thomas Le Bailly, dudit quartier, qui l'a nommé Jacob. (Gilles Gaultier.)

Item. Cedit jour, après-midi, a été fait le prêche audit lieu de Venoix, par moi Gilles Gautier, auquel j'ai administré le baptême à quatre enfants desquels les noms ensuivent :

La fille de **Phlippes Roger** et de Denyse, sa femme, du quartier de Saint-Julien, laquelle a été présentée par Phlippes Pouquet de Saint-Sauveur, qui l'a nommée Ester.

Item. La fille de **Jehan Brandin** et de Marguerite, sa femme, de la paroisse de Mondeville, laquelle a été présentée par Jehan Beuselin, du quartier de Vaucelles, qui l'a nommée Judich.

Item. Le fils de Me **Symon Mengeant** et de Catherine, sa femme, du quartier de Saint-Etienne, lequel a été présenté par Jaques du Fresne, de Saint-Pierre, qui l'a nommé Jaques.

Item. Le fils de **Pierre Potier**, diacre en cette Eglise, au quartier de Vaucelles, et de Jeanne, sa femme, demeurant audit lieu de Vaucelles, lequel a été présenté par Gilles Terrier, dudit lieu, qui l'a nommé Daniel. (Gilles Gaultier.)

Le mardi, 18e jour dudit mois de décembre audit an, a été fait le prêche, audit lieu de Venoix, par moi Vincent Le Bas, ministre, à la fin duquel j'ai administré le baptême à deux enfants desquels les noms ensuivent :

Le fils de **Marin Aveney** et de Beneste, sa femme, du quartier de Saint-Pierre, lequel a été présenté par Roger Huet, dudit quartier, qui l'a nommé Isaac.

Item. Le fils de défunt **Guillaume Le Hot** et de demoiselle Jeanne Le Sens, sa femme, du quartier de Saint-Pierre, lequel a été présenté par noble homme Jaques Le Sens, sieur Dyvrande, qui l'a nommé Jaques. (Lebas) (1).

(1) Duval in margin.

Item. Le vendredi suivant, 21e jour, a été fait le prêche par moi Vincent Le Bas, ministre, audit lieu de Venoix, et n'y a eu nul baptême, ni mariage.

(*23 décembre 1571*). A la fin dudit prêche, j'ai administré le baptême à trois enfants, desquels les noms ensuivent :

Le fils de noble homme **Estienne Jodon**, écuyer, et de Phlippine Trenchevent, sa femme, du quartier de Saint-Sauveur, lequel a été présenté par noble homme Me Pierre du Hamel, avocat pour le Roi, notre sire au siège présidial dudit Caen, qui l'a nommé Pierre. Le père a fait la promesse d'être de la religion.

Item. Le fils de **Pierre Barberot** et de Jeanne, sa femme, du quartier de Saint-Pierre, lequel a été présenté par Lorens Dupont, dudit lieu, qui l'a nommé Zacharie.

Item. La fille de **Estienne Le Bouvier** et de Catherine, sa femme, du quartier du Bourg-l'Abbé, laquelle a été présentée par Abel Fouques, dudit quartier, qui l'a nommée Elizabeth. Ledit Le Bouvier père, a fait la protestation. (Lebas Duval.)

Le mardi suivant, 25e jour et fête de Noël, a été fait le prêche audit lieu de Venoix, au matin, par moi Vincent Le Bas, ministre, auquel j'ai administré le baptême à une enfant de laquelle le nom ensuit :

La fille de **Estienne Perrotte** et de Phlippine, sa femme, demeurant au quartier de Saint-Pierre, laquelle a été présentée par Pierre Le Cavelier, demeurant au hamel de La Follie, qui l'a nommée Elizabeth. (Duval.)

Item. Cedit jour de relevée, a été fait le prêche audit lieu

de Venoix par moi Gilles Gautier, ministre, à la fin duquel j'ai administré le baptême à deux enfants, desquels les noms ensuivent :

La fille de **Jehan Chaumel** et de Jeanne, sa femme, laquelle a été présentée par Laurens Fontayne, tous du quartier de Saint-Jean, qui l'a nommée Marie.

Item. La fille de **Robert Allot** et de Alizon Cronyer, sa femme, laquelle a été présentée par honorable homme Guillaume Regnou, tous du quartier de Saint-Pierre, et a été nommée Magdalène. (GILLES GAULTIER.)

Le mercredi suivant, 26e jour, a été fait le prêche au matin, audit lieu de Venoix, par moi Vincent Lebas, ministre, à la fin duquel j'ai administré le baptême à un enfant duquel le nom ensuit :

Le fils de **Mathieu Feuguerolles** et de Jeanne, sa femme, du quartier de Saint-Pierre, lequel a été présenté par Jehan Martin, dudit quartier, qui l'a nommé Jehan. (LEBAS.)

Le jeudi suivant, 27e jour de décembre, au prêche fait au matin, audit lieu de Venoix, par moi Gilles Gautier, ministre, à la fin duquel j'ai administré le baptême à un enfant duquel le nom ensuit :

Le fils d'honorable homme **Amado Misouard,** l'un des anciens à Vaucelles et de Jeanne, sa femme, du quartier de Vaucelles, lequel a été présenté par Robert Hébert, dudit lieu, qui l'a nommée Thomas. (GILLES GAULTIER.)

Le vendredi, 28e jour de ce mois et an, a été fait le prêche audit lieu de Venoix, par moi Vincent Le Bas, ministre, à la fin duquel j'ai administré le baptême à deux enfants desquels les noms ensuivent :

La fille de Maître **Pierre Phlippe** l'un des anciens de cette Eglise, au quartier de Froide-Rue, et de Marie, sa femme, demeurant audit quartier laquelle a été présentée par honorable homme Maître Jaques de Quehengnes, du quartier de Saint-Pierre, qui l'a nommée Marie.

Item. La fille de Me **Guillaume Cœurret** et de Luce Langloys, sa femme, du quartier de Saint-Pierre, laquelle a été présentée par honorable homme Jehan Brisé, demeurant, audit lieu, qui l'a nommée Judich. (Lebas.)

(*30 décembre 1571*). *Item.* A la fin dudit prêche, j'ai administré le baptême à deux enfants desquels les noms ensuivent :

Le fils de **Jehan Marie** et de Guillemette, sa femme, du quartier du Bourg-l'Abbé, lequel a été présenté par honorable homme Michel Morin, l'un des anciens dudit quartier qui l'a nommé Jaques.

Item. La fille de **Elain Peton** et de Catherine, sa femme, de la paroisse de Verson, lequel a été présenté au baptême par Lorens Houel, dudit lieu, de Verson, qui l'a nommé Marie.

1572

Le mardi suivant, 1er jour de janvier 1572, a été fait le prêche audit lieu de Venoix, au matin, par moi Vincent Le Bas, ministre, à la fin duquel j'ai administré le baptême à une enfant de laquelle le nom ensuit.

La fille de **Pierre de Bursy** (1) et de Cardine, sa femme,

(1) Or Buirsy.

du Bourg-l'Abbé, laquelle a été présentée par Me Gieffroy Sollenge, l'un des anciens de cette Eglise, audit quartier, qui l'a nommée Jeanne.

Item. Le vendredi suivant, j'ai fait le prêche audit lieu, de Venoix, où j'ai administré le baptême à quatre enfants dont les noms ensuivent :

La fille de **Guillaume de La Bigne**, écuyer, et de demoiselle Marie Morin, du quartier de Saint-Jean, laquelle a été présentée par noble homme Jehan Morin, sieur de Mondeville, dudit quartier, qui l'a nommée Jeanne.

Item. La fille de **Claude Baudouyn** et de Charlotte, sa femme, du quartier de Saint-Jean, laquelle a été présentée par Anthoyne Vyore, dudit quartier, qui l'a nommée Susanne.

Item. La fille de **Richard Beaujour** et de Phlippine, sa femme, au quartier de Saint-Jean, laquelle a été présentée par Guillaume Beaujour, dudit quartier, qui l'a nommée Marie.

Item. La fille de Me **Guillaume Rozey** et de Collette, sa femme, du quartier de Saint-Jean, laquelle a été présentée par Nicolas Le Galloys, du quartier de Saint-Pierre, qui l'a nommé Anne. (Lebas.)

(*6 janvier 1572*). Cedit jour, après midi, a été fait le prêche audit lieu de Venoix, par moi Gilles Gautier, à la fin duquel j'ai administré le baptême à deux enfants desquels les noms ensuivent :

Le fils de **Jaques Le Maistre** et de Magdalène, sa femme, du quartier de Froide-Rue, lequel a été présenté par Jehan Godes, dudit lieu, qui l'a nommé Jehan.

Item. La fille de **Jaques Le Tailleur** et de Mariette, sa femme, du quartier de Saint-Jean, lequel a été présenté par Anthoyne Vyore, dudit quartier, qui l'a nommée Anne. (Gilles Gaultier.)

Le mardi suivant, 8e jour de janvier audit an, a été fait le prêche audit lieu de Venoix, par moi Vincent Le Bas, auquel n'y a eu ni baptême, ni mariage.

Le vendredi suivant, 11e jour dudit mois de janvier, a été fait le prêche audit lieu de Venoix, par moi Vincent Le Bas, ministre, à la fin duquel le nom ensuit :

Le fils de **Besnard Salomon** et de Andrée, sa femme, du quartier de Saint-Jean, lequel a été présenté par Maître Gilles Phlippes, dudit lieu, qui l'a nommé Pierre. (Lebas.)

(*13 janvier 1572*). *Item.* A la fin dudit prêche, j'ai administré le baptême à deux enfants desquels les noms ensuivent :

Le fils de honorable homme **Jaques Maillard** et de Loyse Coullon, sa femme, demeurant au quartier de Saint-Pierre, en cette ville de Caen, lequel a été présenté au baptême par Jehan Basselin, l'un des diacres de cette Eglise, au quartier de Saint-Pierre, et nommé par honorable femme Jeanne Guillebert, dame de La Cornemuse et femme d'honorable homme Me Guillaume d'Allemaigne, sieur de Renchy, qui lui a donné le nom de Estienne.

Item. Le fils de Maître **Jehan Le Crosnyer** et de Marie, sa femme, demeurant au quartier de La Maladerie de cette ville, lequel a été présenté par Jehan Laloe, du quartier de Saint-Pierre, qui l'a nommé Jehan.

Item. Cedit jour, après-midi, a été fait le prêche audit

lieu de Venoix, moi, Gilles Gautier, ministre, à la fin duquel j'ai administré le baptême à un enfant duquel le nom ensuit:

Le fils de noble homme **Jehan Marguerie**, sieur de Sorteval, et de demoiselle Marie Le Fournyer, sa femme, demeurant à Saint-Gilles, lequel a été présenté par noble homme Me Jehan Beaulard, licencié en lois, sieur de Lebizey et conseiller du Roi notre sire, au siège présidial de cette ville de Caen, qui l'a nommé Jacques.

Le mardi, 15e jour de janvier audit an, a été fait le prêche audit lieu de Venoix, après-midi, par moi Gilles Gautier, ministre, à la fin duquel j'ai administré le baptême à deux enfants dont les noms ensuivent :

Le fils de **Robert Baudry** et de Guillemette, sa femme, du quartier de Vaucelles, lequel a été présenté par Jehan Massieu, dudit quartier, qui l'a nommé Jehan.

Item. La fille de **Adam Le Myère** et de Loyse, sa femme, dudit lieu de Vaucelles, laquelle a été présentée au baptême par Estienne Le Roux, du quartier de Saint-Pierre, qui l'a nommée Elizabeth.

Le vendredi, 18e jour de ce mois, au prêche que j'ai fait après-midi audit lieu de Venoix, j'ai administré le baptême à la fille de Me **Roger Symon** et de Magdalène Brunet, sa femme, demeurant au Vaugueux, laquelle a été présentée au baptême par honorable homme Michel Raoul, du quartier de Saint-Pierre, qui l'a nommée Magdalène. (Gilles Gaultier.)

(*20 janvier 1572*). A la fin dudit prêche j'ai administré le baptême à trois enfants desquels noms ensuivent :

Le fils de **Collas Le Petit** et de Marion, sa femme, du

quartier de Saint-Julien, lequel a été présenté par Guillaume Hervieu, dudit quartier, qui l'a nommé Enoch.

Item. La fille de **Phlippes Regnauld** et de Jaqueline, sa femme, du quartier du Vaugueux, laquelle a été présentée par honorable homme Jehan Julien, dit la Margane, l'un des anciens de cette Eglise, au quartier de Saint-Etienne, qui l'a nommée Susanne.

Item. La fille de **Jaques Godes** et de Marguerite, sa femme, du quartier de Froide-Rue, laquelle a été présentée par Robert Pellehaste, du quartier du Vaugueux, qui l'a nommée Marie. (Pinson.)

Item. Cedit jour de dimanche après-midi, a été fait le prêche audit lieu de Venoix, par moi Gilles Gautier, ministre, à la fin duquel j'ai administré le baptême à une enfant de laquelle le nom ensuit :

La fille de Maître **Laurens Lorette** et de Ysabeau, sa femme, du quartier du Vaugueux, présentée par Maître Regnauld Morin, du quartier de Saint-Jean, qui l'a nommée Susanne. (Gautier.)

Item. Le mardi suivant, 22e dudit mois de janvier audit an, a été fait le prêche audit lieu de Venoix, après-midi, par moi Pierre Pinson, auquel j'ai administré le baptême à une enfant de laquelle le nom ensuit :

La fille de **Estienne Piquesaiche** et de Phlippine Guillebert, sa femme, du quartier de Saint-Sauveur, laquelle a été présentée par Jehan Le Landoys dudit quartier, qui l'a nommée Judich.

Le vendredi suivant, 25e, a été fait le prêche audit lieu de Venoix, par moi Pierre Pinson, et n'y a eu nul baptême, ni mariage. (Pinson.)

(*27 janvier 1572*). A la fin dudit prêche, j'ai administré le baptême à deux enfants desquels les noms ensuivent :

Le fils de **Michel Gyot** et de Girette, sa femme, du quartier de Vaucelles, lequel a été présenté par honorable homme Me Morin, l'un des anciens de cette Église au quartier de Saint-Pierre, qui l'a nommé Pierre.

Item. La fille de **Gilles Moynet** et de Françoyse, sa femme, du quartier de Saint-Pierre, laquelle a été présentée par Gilles Lebas, du quartier de Saint-Julien, qui l'a nommée Jeanne. (Lebas.)

(*27 janvier 1572*). A la fin dudit prêche, j'ai administré le baptême à trois enfants desquels les noms ensuivent :

Le fils d'honorable homme, **Jaques de Cauvigny,** le jeune, sieur de Bernières, et de Jeanne Ouardel, sa femme, du quartier de Saint-Pierre, lequel a été présenté au baptême par honorable homme Jaques de Cauvigny, l'aîné, père dudit et sieur de Maupas, enquêteur pour le Roi en cette ville de Caen, qui l'a nommé Abraham.

Item. Le fils de **Françoys Le Febvre** et de Barbe, sa femme, du quartier de Saint-Etienne, lequel a été présenté par Pierre Charlemaigne, de Saint-Pierre, qui l'a nommé Jaques.

Item. La fille de Me **Jaques Pigace** et de Jeanne Sevestre, sa femme, au quartier de Saint-Jean, laquelle a été présentée par honorable homme Tassin Blouet, de Saint-Pierre, qui l'a nommée Marie (Gautier).

(*29 janvier 1572*). Et à la fin dudit prêche, j'ai administré le baptême à deux enfants dont les noms ensuivent :

Le fils de **Jaques Regnard** et de Guillemette, sa femme, lequel a été présenté par Pasquier Liégard, fils d'honorable homme Me Laurens Liégard, tous du quartier de Saint-Jean, et a été nommé ledit enfant Jacob.

Item. La fille de **Pierre Gueret** et de Barbe, sa femme, du quartier de Saint-Jean, laquelle a été présentée par Jehan Le Villain, de Saint-Sauveur, qui l'a nommée Jeanne. (Lebas.)

Le samedi suivant, 2e jour de février audit an 1572, fête de Chandeleur, a été fait le prêche au matin audit lieu de Venoix, par moi Pierre Pinson, ministre, à la fin duquel j'ai administré le baptême à trois enfants dont les noms ensuivent :

Le fils d'honorable homme Me **Jaques Signard**, avocat et l'un des anciens de cette Eglise, au quartier de Saint-Sauveur, et de Jaqueline Phlippe, sa femme, lequel a été présenté par honorable homme Me Beronald Marège, docteur en médecine, demeurant au quartier de Saint-Pierre, qui l'a nommé Thomas.

Item. Le fils de **Gilles Pauger** et de Guillemette, sa femme, du quartier de Vaucelles, lequel a été présenté par honorable homme Guillaume Goguet, bourgeois, et l'un des anciens dudit lieu de Vaucelles, qui l'a nommé Jehan.

Item. La fille de **Laurens de Bourguez** et de Rauline, sa femme, de la paroisse de Louvigny, laquelle a été présentée par Mathieu de Vaulx, dudit lieu, qui l'a nommée Anne. (Pinson.)

(*3 février 1572*). A la fin dudit prêche, j'ai administré le baptême à trois enfants desquels les noms ensuivent :

Le fils de **Guillaume Chemin** et de Catherine, s

femme, du quartier de Saint-Gilles, lequel a été présenté par honorable homme Me Guillaume Cœuret, du quartier de Saint-Pierre, qui l'a nommé Jaques.

Item. La fille de **Yvon Gouville** et de Catherine, sa femme, du quartier de Saint-Pierre, laquelle a été présentée par honorable homme Me Jehan Onfroy, docteur en médecine, demeurant audit quartier de Saint-Pierre, qui l'a nommée Elizabeth.

Item. La fille de **Guillaume Le Monnyer** et de Marie, sa femme, du quartier de Saint-Jean, laquelle a été présentée par Jehan Monneste, dudit quartier, qui l'a nommée Marie. (Gautier.)

Item. Cedit jour, après-midi, a été fait le prêche audit lieu de Venoix, par moi Gilles Gautier, ministre, à la fin duquel j'ai administré le baptême à quatre enfants desquels les noms ensuivent :

Le fils de **Robert Bysson** et de Vigore sa femme, demeurant à Froide-Rue, lequel a été présenté par Michel Moysson, dudit lieu de Froide-Rue, qui l'a nommé Daniel.

Item. Le fils de **Marin Richard** et de Jeanne, sa femme, du quartier de Saint-Etienne, lequel a été présenté par Jehan Marie, dit Troysmont, dudit quartier, qui l'a nommé Pierre.

Item. Le fils de **Michel Forment** et de Perrette Le Révérend, sa femme, du quartier de Saint-Jean, lequel a été présenté par Pierre Le Febvre, dudit quartier, qui l'a nommé Pierre.

Item. La fille de **Girard Bougy** et de Jaqueline, sa femme, du quartier de Saint-Etienne, laquelle a été présentée au baptême par Maître Thomas de La Londe, et nommée

par Pierre Morel, fils de noble homme Nicolas Morel, sieur du Tort, qui l'a nommée Marie.

Le mardi suivant, 5e jour de février, a été fait le prêche audit lieu de Venoix, par moi Gilles Gautier, ministre, à la fin duquel j'ai administré le baptême à deux enfants desquels les noms ensuivent :

Le fils de **Robert Byrée** et de Collette, sa femme, du quartier de Saint-Jean, lequel a été présenté par Guillaume Jenne, dudit lieu, qui l'a nommé Thomas.

La fille de **Marguerin Jardin** et de Barbe, sa femme, de la paroisse de Verson, laquelle a été présentée par Jehan Jardin, dudit lieu de Verson, qui l'a nommée Marie.

Le vendredi, 8e jour de ce mois de février audit an, a été fait le prêche audit lieu de Venoix, par moi Gilles Gautier, ministre, à la fin duquel j'ai administré le baptême à quatre enfants desquels les noms ensuivent :

Le fils de **Michel Gauguain** et de Robine, sa femme, du quartier du Bourg-l'Abbé, lequel a été présenté par Maître Guillaume Le Grand, du quartier de Saint-Sauveur, qui l'a nommé Pierre.

Item. La fille de **André Coste** et de Thomine, sa femme, du quartier de Saint-Etienne, laquelle a été présentée par honorable homme Jehan Le Sens, écuyer, sieur des Béquets, qui l'a nommée Magdalène.

Item. La fille de Maître **Pierre Moireau**, dit de La Palme, écrivain et arithméticien, et de Catherine Lean, sa femme, demeurant audit quartier de Saint-Etienne, laquelle a été présentée par honorable homme Michel Raoul, bourgeois, demeurant à Saint-Pierre, qui l'a nommée Olympe.

Item. La fille de **Robert Cœffé** et de (***) sa femme, du quartier de Saint-Gilles, présentée par Guillaume Vasnyer, l'un des diacres de cette Eglise, audit quartier, qui l'a nommée Jeanne (GILLES GAULTIER.)

(*10 février 1572*). A la fin dudit prêche, j'ai administré le baptême à une enfant dont le nom ensuit :

La fille de **Guillaume Roy** et de Catherine, sa femme, du quartier de Vaucelles, laquelle a été présentée par Michel Potyer, dudit lieu, qui l'a nommée Ester. (PINSON.)

Le mardi, 12e jour de février audit an 1572, a été fait le prêche audit lieu de Venoix, par moi Pierre Pinson, ministre, à la fin duquel j'ai administré le baptême à deux enfants desquels les noms ensuivent :

Le fils de **Sever Mancel** et de Jeanne Gyot, du quartier de Froide-Rue, lequel a été présenté au baptême par honorable homme Me Robert Gauguain, avocat, qui l'a nommé Daniel.

Item. La fille de **Jehan Canu** et de Jaquelin sa femme, du quartier de Bourg-l'Abbé, laquelle a été présentée par Robert du Moutier, du quartier de Saint-Sauveur, qui l'a nommée Marie.

Le vendredi, 15e jour de ce mois de février audit an, a été fait le prêche audit lieu de Venoix, par moi Pierre Pinson, ministre, auquel n'y a eu nul baptême, ni mariage. (PINSON.)

Item. Cedit jour de dimanche, après-midi, a été fait le prêche audit lieu de Venoix, par moi Gilles Gautier, auquel j'ai administré à une enfant de laquelle le nom ensuit :

La fille de **Jehan Nicolle** et de Ysabeau de Rougemont, sa femme, du quartier de Saint-Jean, laquelle a été présentée par honorable homme Tassin Costey, dudit lieu, qui l'a nommée Marie. (Gilles Gaultier.)

Le vendredi suivant, 22e jour de ce mois de février, a été fait le prêche après-midi, audit lieu de Venoix, par moi, Vincent Le Bas, ministre, à la fin duquel j'ai administré le baptême à deux enfants desquels les noms ensuivent :

Le fils de **Jehan Collinet**, dit de Paris, cordonnier, et de Claude Charlemaine, sa femme, demeurant à Froide-Rue, lequel a été présenté au baptême par Jehan Chaalles, tanneur, du quartier de Saint-Jean, qui l'a nommé Jehan.

Item. Le fils de **Claude Liédos**, chapelier, et de Jeanne, sa femme, demeurant au quartier de Saint-Jean, lequel a été présenté par Thomas Le Petit, marchand mercier, demeurant à Saint-Pierre, qui l'a nommé Thomas. (Lebas.)

(*24 février 1572*). A la fin du prêche, j'ai administré le baptême à deux enfants desquels les noms ensuivent :

Le fils de **Jehan Le Duc** et de Anne Noël, sa femme, du quartier de Vaucelles, lequel a été présenté par Michel Gyot, dudit quartier, qui l'a nommé Michel.

Item. La fille de **Pasquier Mirey** et de Marie Pisnel, sa femme, demeurant au quartier de Froide-Rue, laquelle a été présentée par honorable homme Phlippes Morin, écuyer, sieur de (***), demeurant au quartier de Saint-Jean, qui l'a nommée Marie.

Item. Cedit jour a été fait le prêche après-midi, audit lieu Venoix, par moi Vincent Le Bas, ministre. A la fin duquel

j'ai administré le baptême à trois enfants desquels les noms ensuivent :

Le fils de honorable homme **Michel Anger** (1) et de Barbe, sa femme, du quartier de Saint-Sauveur, lequel a été présenté au baptême par honorable homme Jaques Le Boucher, écuyer, sieur de (***), demeurant audit quartier, qui l'a nommé Jaques.

Item. La fille de **Estienne Hodierne** et de Jeanne, sa femme, du quartier de Froide-Rue, laquelle a été présentée par Marguerin Le Coys, du quartier de Saint-Jean, qui l'a nommée Marie.

Item. La fille de **Jehan Nicolas** et de Jeanne, sa femme, demeurant au quartier de Saint-Jean, laquelle a été présentée au baptême par Guillaume Barbot, dudit quartier, qui l'a nommée Marie.

Le mardi, 26e jour de ce mois, a été fait le prêche, après-midi, audit lieu de Venoix, par Monsieur Quesnel, ministre de l'Evangile à l'Eglise de Briqueville, auquel prêche n'y a eu ni baptême ni mariage.

Item. Le vendredi suivant, dernier de février, a été fait le prêche audit lieu de Venoix, après-midi, par moi Gilles Gautier, à la fin dudit prêche j'ai administré le baptême à quatre enfants desquels les noms ensuivent :

Le fils de **Jehan Marie** et de Guillemette, sa femme, du quartier du Bourg-l'Abbé, présenté par Noël Potif, dudit quartier, qui l'a nommé Pierre. Ledit Noël Potif a fait la protestation pour ce qu'il n'avait fait la Cène.

(1) Angier, in margin.

Item. Le fils de **Michel Martin** et de Jeanne, sa femme, du quartier de Saint-Jean, lequel a été présenté par Guillaume Guesdon, dudit quartier, qui l'a nommé Jérémie.

Item. Le fils de **Guillaume Le Coys** et de Marie, sa femme, du quartier de Saint-Jean, lequel a été présenté par Jehan Gascoing, dudit quartier, qui l'a nommé Jehan.

Item. La fille de **Pantaléon Sisty** et de Jeanne, sa femme, du quartier de Saint-Etienne, laquelle a été présentée par Thomas Le Bailly, du quartier du Bourg-l'Abbé, qui l'a nommée Judich. (Gilles Gaultier.)

(2 mars 1572). A la fin dudit prêche, a été administré le baptême à la fille de **Jehan Hotin** et de Marie, sa femme, laquelle a été présentée par Symon Varin et sont tous du quartier de Saint-Jean, ladite fille nommée, par ledit Varin, Judich.

Cedit jour de dimanche, après-midi, a été fait le prêche audit lieu de Venoix, par moi Gilles Gautier ministre, à la fin duquel j'ai administré le baptême à une enfant de laquelle le nom ensuit :

La fille de **Georges Le Portier** et de Magdalène Angevin, sa femme, du quartier de Saint-Jean, laquelle a été présentée par Jehan Chaumel, dudit quartier, qui l'a nommée Jeanne. (Gilles Gaultier.)

Le mardi suivant, 4e jour de mars, a été fait le prêche après-midi, audit lieu de Venoix, par moi Pierre Pinson, ministre, à la fin duquel j'ai administré le baptême à deux enfants desquels les noms ensuivent :

Le fils d'honorable homme **Abel d'Esterville**, bourgeois, et de Françoyse, sa femme, demeurant au quartier de Froide-

Rue, lequel a été présenté par honorable homme Maître Eustace Guillet, avocat au siège présidial, demeurant audit quartier, qui l'a nommé Jehan.

Item. La fille de **Pierre Gasté** et de Cardine, sa femme, du quartier de Saint-Julien, laquelle a été présentée par Richard Beaujour, du quartier de Saint-Jean, qui l'a nommée Jeanne.

Le vendredi, 7e jour de ce mois, a été fait le prêche audit lieu de Venoix, après-midi, par moi Pierre Pinson, ministre, auquel j'ai administré le baptême à deux enfants desquelles les noms ensuivent :

La fille de **Noël Potis** et de Anne, sa femme, du quartier du Bourg-l'Abbé, laquelle a été présentée par Jehan Poret, dudit quartier qui l'a nommée Magdalène.

Item. La fille de **Nicolas Durant** et de Mariette, sa femme, du quartier de Saint-Sauveur, laquelle à été présentée par Françoys Le Gros, du quartier de Saint-Pierre, qui l'a nommée Jeanne.

(*9 mars 1572*). A la fin dudit prêche, j'ai administré le baptême à deux enfants desquels les noms ensuivent :

Le fils de **Laurens Le Porcher** (1) et de Marie Vaudin, sa femme, du quartier de Saint-Pierre, lequel a été présenté par honorable homme Julien Vaudin, du quartier de Saint-Jean, qui l'a nommé Jacob.

Item. La fille de **Jehan Coterel** et de Catherine, sa femme, du quartier de Saint-Jean, laquelle a été présentée par Thomas Effard, dudit quartier, qui l'a nommé Ester (D. V).

(1) Porcher in margin.

Item. Cedit jour de dimanche, après-midi, a été fait le prêche audit lieu de Venoix, par moi Gilles Gautier, ministre, à la fin duquel j'ai administré le baptême à un enfant duquel le nom ensuit :

Le fils de **Rogier Fouquot** et d'Andrée, sa femme, du quartier de Saint-Gilles, lequel a été présenté par Robert Coueffé, dudit quartier, qui l'a nommé Timothée. (GILLES GAULTIER.)

Le mardi, 11e jour de mars, a été fait le prêche audit lieu de Venoix, après-midi, par moi Vincent Le Bas, à la fin duquel le nom ensuit :

Le fils de **Pierre Georget** et de Barbe Le Cène, sa femme, du quartier de Vaucelles, lequel a été présenté par honorable homme Guillaume Paumyer, bourgeois, demeurant à Lisieux, qui l'a nommé Jehan.

Le vendredi suivant, 6e jour de ce mois de mars, a été fait le prêche après-midi, audit lieu de Venoix, par moi Vincent Le Bas, à la fin duquel j'ai administré le baptême à un enfant ainsi qu'il ensuit :

Le fils d'**Allexandre Le Blanc** et de Barbe Baril, sa femme, du quartier de Saint-Jean, lequel a été présenté par noble homme Maître Pierre Richard, sieur de Bombanville, conseiller du Roi au siège présidial en cette ville de Caen, qui l'a nommé Pierre.

(*26 mars 1572*). A la fin dudit prêche, j'ai administré le baptême à quatre enfants desquels les noms ensuivent :

Le fils de **Guillaume Le Febvre** et de Perrine, sa femme, du quartier de Saint-Jean, lequel a été présenté par Robert Querière, dudit lieu, qui l'a nommé Thimotée.

Item. Le fils de **Pierre Regnouf** et de Girette, sa femme, de la paroisse de Hérouville, lequel a été présenté par Maître Michel Bernyer, dudit lieu, qui l'a nommé Michel.

Item. La fille de **Thomas Donné** et de Rauline, sa femme, de la paroisse d'Allemaigne, laquelle a été présentée par Gilles Le Terrier, demeurant à Vaucelles, qui l'a nommée Marie.

Item. La fille de **Antoyne Remon** et de Catherine, sa femme, du quartier de Saint-Jean, laquelle a été présentée par Robert Robillard, du quartier de Saint-Julien, qui l'a nommée Elizabeth.

Item. Cedit jour, après-midi, a été fait le prêche audit lieu de Venoix, par moi Gilles Gautier, ministre, à la fin duquel j'ai administré le baptême à deux enfants desquels les noms ensuivent :

Le fils de **Jehan Massieu** et de Ysabeau, sa femme, du quartier de Vaucelles, lequel a été présenté par Jehan Duval, dudit lieu, qui l'a nommé Jehan.

Item. La fille de **Jehan Sautel** et d'Anne, sa femme, du quartier du Vaugueux, laquelle a été présentée par Jehan de La Motte, dudit lieu, qui l'a nommée Marie.

Item Le mardi suivant, j'ai encore fait le prêche après-midi, audit lieu de Venoix, à la fin duquel j'ai administré le baptême à trois enfants desquels les noms ensuivent :

Un fils et une fille d'une ventrée appartenant à **Mathieu Morin** et à Robinne, sa femme, du quartier de Saint-Pierre, à Gémare, ledit fils présenté par Thomas Morin, qui l'a nommé Jehan et la fille présentée par Noël Maxienne, qui l'a nommée Marie.

Item. Le fils de **Gilles Berot** et de Martine, sa femme, du quartier de Saint-Julien, lequel a été présenté au baptême par Jérosme Louvet, dudit quartier, qui l'a nommé Jérosme.

Du vendredi, 21e jour de ce mois de mars, j'ai encore fait le prêche audit lieu de Venoix, à la fin duquel j'ai administré le baptême à deux enfants desquels les noms ensuivent:

Le fils de **Jaques Piquot** et de Jeanne, sa femme, du quartier de Saint-Etienne, lequel a été présenté par Martin Gabriel, dudit quartier, qui l'a nommé David.

Item. Le fils de **Durand Ancelin** et de Anne, sa femme, du quartier de Saint-Jean, lequel a été présenté par Sanxon Le Foullon, de Saint-Etienne, qui l'a nommé Jehan. (G. G.)

(*23 mars 1572*). A la fin dudit prêche, j'ai administré le baptême à deux enfants desquels les noms ensuivent :

Le fils de **Nicolas Gabriel** et de Gervaise, sa femme, du quartier de Saint-Julien, lequel a été présenté par Jehan Prisé, du quartier de Saint-Sauveur, qui l'a nommé Jehan.

Item. Le fils de **Pierre Mondehare** et d'Anne, sa femme, du quartier de Saint-Jean, lequel a été présenté par Maître Regnauld Morin, dudit quartier, qui l'a nommé Misaac.

Item. Cedit jour de relevée, a été fait le prêche audit lieu de Venoix, par ledit Gautier, et n'y a eu ni baptême, ni mariage. (G. G.)

Le mardi, 25e jour de mars, fête de l'Annonciation, a été fait le prêche au matin audit lieu de Venoix, par moi Vincent Le Bas, ministre, à la fin duquel j'ai administré le baptême à quatre enfants desquels les noms ensuivent :

Le fils de Me **Jehan de Launey**, procureur au siège présidial, et de Marguerite Seigneurey, sa femme, du quartier de Saint-Nicolas, lequel a été présenté au baptême par noble homme Me Jaques de Caumont, sieur du lieu, qui l'a nommé Jacques.

Item. Le fils de **Robert Renyer** (1) et de Jeanne Pain, sa femme, du quartier de Saint-Pierre, lequel a été présenté par honorable homme Jehan Langevin, bourgeois, dudit lieu, qui l'a nommé Jacques.

Item. La fille de **Phlippe Rouxel** et de Magdalène de Cordouen, sa femme, laquelle a été présentée par noble homme Me Guillaume de Cordouen, sieur d'Orbigny, du quartier de Saint-Pierre, qui l'a nommée Magdalène. Le père et la mère demeurent au quartier de Saint-Sauveur.

Item. La fille de **Pierre Le Maistre** et de Jeanne, sa femme, de la paroisse Dallemaigne et Surveillant, audit lieu, laquelle a été présentée par Jehan Poret, du Bourg-l'Abbé, qui l'a nommée Marie. (D. V.)

Le vendredi, 28e jour de ce mois, a été fait le prêche audit lieu de Venoix, par moi Gilles Gautier, à la fin duquel j'ai administré le baptême à un enfant duquel le nom ensuit :

Le fils de **Thomas Le Bailly** et de Michelle, sa femme, du Bourg-l'Abbé, lequel a été présenté par honorable homme Jehan Le Clerc, l'un des anciens au quartier de Saint-Pierre, qui l'a nommé Jehan. (G. G.)

(*30 mars 1572*). Cedit jour, après-midi, a été fait le prêche audit lieu de Venoix, par moi Vincent Le Bas, à la fin

(2) Or Revier.

duquel j'ai administré le baptême à trois enfants desquels les noms ensuivent :

Le fils de **Jehan Marguerie** et de Perrette, sa femme, du quartier de Saint-Etienne, lequel a été présenté par honorable homme Maître Guillaume Bourget, avocat en cette ville de Caen, demeurant au quartier de Saint-Sauveur, qui l'a nommé David.

Item. La fille de **Jehan Fleury** et de Magdalène, sa femme, du quartier de Froide-Rue, laquelle a été présentée par honorable homme Abel Desterville, bourgeois, dudit lieu, qui l'a nommée Marie.

Item. La fille de **Noël Lucas** et de Anne Mauger, sa femme, du quartier de Saint-Pierre, laquelle a été présentée par honorable homme Jehan Mauger, bourgeois, demeurant au quartier de Saint-Jean, qui l'a nommée Anne.

(*1er avril 1572*). Le mardi, 1er jour d'avril 1572, a été fait le prêche après-midi, audit lieu de Venoix, par moi Vincent Le Bas, ministre, à la fin duquel j'ai administré le baptême à trois enfants desquels les noms ensuivent :

Le fils de Maître **Thomas Le Sage** et de Jeanne, sa femme, du quartier de Saint-Etienne, et à présent du quartier de Saint-Jean, lequel a été présenté par Lubin Le Sage, qui l'a nommé David.

Item. Le fils de **Georges Mériel** et de Marie, sa femme, du quartier de Saint-Pierre, lequel a été présenté par honorable homme Michel Le Febvre, ancien au quartier de Saint-Jean, qui l'a nommé Pierre.

Item. Le fils de Me **Richard Le Marchand** et de Marie, sa femme, du quartier de Saint-Pierre, lequel a été présenté

par Me Michel Lucas, tous demeurant au Vaugueux, qui l'a nommé Phlippe.

Le vendredi suivant, 4e jour d'avril audit an, a été fait le prêche au matin audit lieu de Venoix, par moi Gilles Gautier, à la fin duquel j'ai administré le baptême à un enfant duquel le nom ensuit :

Le fils de **Guillaume Le Françoys** et de Rogère, sa femme, de la paroisse de Saint-Sauveur, lequel a été présenté par Robert Robillard, de Saint-Julien, qui l'a nommé Abraham.

(*6 avril 1572*). Cedit jour après-midi, a été fait le prêche audit lieu de Venoix, par moi Vincent Le Bas, ministre, à la fin duquel j'ai administré le baptême à six enfants desquels les noms ensuivent :

Le fils de Me **Pierre Chapperon** et de (***) Le Galloys, sa femme, du quartier de Saint-Pierre, lequel a été présenté par noble homme Pierre Guérard, sieur de Soliers, du quartier de Saint-Sauveur, qui l'a nommé Daniel.

Item. Le fils de **Gilles Le Guay** et de Guillemette, sa femme, demeurant à Froide-Rue, lequel a été présenté par noble homme Guillaume Hue, sieur de Quarpiquet, demeurant audit lieu, qui l'a nommé Pierre.

Item. Le fils de **Guillaume Roquereul** et de Rauline, sa femme, du quartier de Vaucelles, lequel a été présenté par Me Symon Mengeant du quartier de Saint-Etienne, qui l'a nommé Symon.

Item. Le fils de **Pierre Adam** et de Girette, sa femme, du quartier du Bourg-l'Abbé, lequel a été présenté par Jaques Adam, dudit lieu, qui l'a nommé Jaques.

Item. Le fils de **Guillaume Lescoufflet** et de Lucasse, sa femme, du quartier de Saint-Jean, lequel a été présenté par Michel Piquot, l'un des diacres de cette Eglise, audit quartier, qui l'a nommé Michel.

Item. La fille de **Jehan Demeure** et de Jeanne, sa femme, du quartier de Saint-Contest, laquelle a été présentée par Loys de Gron, ancien dudit quartier, qui l'a nommée Marie.

Le lundi 7e jour d'avril a été fait le prêche au matin audit lieu de Venoix, par moi Vincent Le Bas, à la fin duquel j'ai administré le baptême à une enfant de laquelle le nom ensuit, et par ensemble la Cène à beaucoup.

La fille de noble homme **Joachim Ruault**, sieur de Condé, et de demoiselle Marie de Semilly, sa femme, demeurant à Louvigny, lequel a été présenté par noble homme Jaques de Caumont, sieur dudit lieu, qui l'a nommée Elizabeth. (D. V.)

Item. Cedit jour après-midi, a été fait le prêche audit lieu de Venoix, par moi Gilles Gautier, ministre, dont en la fin a été administré le baptême à un enfant duquel le nom ensuit :

Le fils de **Hervieu Regnier** et de Collette, sa femme, du quartier du Vaugueux, lequel a été présenté par Suplys Cueudeville, du quartier de Saint-Jean, qui l'a nommé Jérémie.

Le mardi, 8e jour de ce mois, a été fait le prêche au matin, par moi Gilles Gautier, ministre, auquel n'y a eu ni baptême, ni mariage.

Le vendredi, 11e jour de cedit mois, a été fait le prêche audit lieu de Venoix, après-midi, par moi Gilles Gautier,

ministre, à la fin duquel j'ai administré le baptême à deux enfants desquels les noms ensuivent :

Le fils de **Jehan Le Chanteur** et de Marguerite Le Moyne, sa femme, du quartier de Saint-Pierre, lequel a été présenté par honorable homme Thomas Le Breton, sieur de Coutrières, dudit quartier, qui l'a nommé Phlippes.

Item. La fille de **Jehan Le Terrier**, le jeune, et de Maturine, sa femme, du quartier de Vaucelles, laquelle a été présentée par honorable homme Richard Le Terrier, demeurant à Baron, qui l'a nommée Magdalène. (G. G.)

(*13 avril 1572*). A la fin dudit prêche, a été administré le baptême à une enfant de laquelle le nom ensuit :

La fille de **Marin Gauguain** et de Perrine, sa femme, du quartier de Vaucelles, laquelle a été présentée par Roger Luard, de la paroisse de Bras, qui l'a nommée Magdalène. (P. P.)

Item. Cedit jour après-midi, a été fait le prêche audit lieu de Venoix, par moi Gilles Gautier, ministre, à la fin duquel j'ai administré le baptême à deux enfants desquels les noms ensuivent :

Le fils de Me **Vincent Le Bas**, ministre de la parole de Dieu en cette Église, et de Magdalène Angot, sa femme, lequel a été présenté par honorable homme Guillaume Hue, écuyer, sieur de Carpiquet, qui l'a nommé Pierre.

Item. La fille de **Gieffroy Marie**, dit Troysmont, et de Catherine Le Febvre, sa femme, du quartier de Saint-Etienne, laquelle a été présentée par Blaize Brindeau, du quartier de Saint-Pierre, qui l'a nommée Anne. (G. G.)

Le mardi, 15e jour de cedit mois, a été fait le prêche audit lieu de Venoix, par moi Pierre Pinson, ministre, à la fin duquel a été baptisé un enfant duquel le nom ensuit :

Le fils de **Loys Vasnyer** et de Anne du Prey, sa femme, lequel a été présenté par honorable homme Maître Nicolle Meheust, tous du quartier de Saint-Pierre, delà le pont, et a été nommé, par ledit Maheust, Estienne.

Le vendredi 18e jour de ce mois, a été fait le prêche audit lieu de Venoix par moi Pierre Pinson, à la fin duquel j'ai administré le baptême à trois enfants desquels les noms ensuivent :

Le fils de Me **André Marc**, greffier de Monsieur le bailli de Caen, et de (***), sa femme du quartier de Saint-Pierre, lequel a été présenté par noble homme Pierre Moges, l'un des fils de Monsieur de Buron, qui l'a nommé Pierre.

Item. Le fils de Me **Pierre Le Monnyer**, avocat au siège présidial, et de Marie, sa femme, lequel a été présenté par Thomas Girard, tous du quartier de Saint-Pierre, qui l'a nommé Syméon.

Item. La fille de **Michel Moysson** et de Sonnette Pluquet, sa femme, laquelle a été présentée par Benoist Tournevieille de Saint-Etienne, qui l'a nommée Marie.

(*20 avril 1572*). A la fin du prêche, a été administré le baptême à un enfant duquel le nom ensuit :

Le fils de **Jehan Feron** et de Anne, sa femme, du quartier de Saint-Jean, lequel a été présenté par Pierre Symon, dudit quartier, qui l'a nommé Pierre.

Le mardi, 22e jour de ce mois, a été fait le prêche audit

lieu de Venoix, par moi Gilles Gautier, et n'y a eu ni baptême, ni mariage.

Le vendredi suivant, 25e, j'ai encore fait le prêche audit lieu de Vinoix, après-midi, à la fin duquel j'ai administré le baptême à deux enfants desquels les noms ensuivent :

Le fils de **Martin Bauches** et de Marie Danjou, sa femme, du quartier de Froide-Rue, lequel a été présenté par Michel Gauguain, demeurant à Saint-Nicolas, au Bourg-l'Abbé, qui l'a nommé Jehan.

Item. Le fils de **Estienne Goubin** et de Perrine, sa femme, du quartier de Saint-Jean, lequel a été présenté par honorable Jaques Perreau, dudit lieu, qui l'a nommé Jaques. (Gilles Gaultier.)

(*27 avril 1572*). A la fin du prêche ont été baptisés quatre enfants desquels les noms ensuivent :

Le fils de Maître **Nicolle Maheust** et de Collette, sa femme, du quartier de Saint-Pierre, lequel a été présenté par Henry Heulte, dudit quartier, qui l'a nommé Jaques.

Item. Le fils de **Jehan Colleville** et de (***), sa femme, de la paroisse d'Authie, lequel a été présenté par Guillaume Adelyne, dudit lieu, qui l'a nommé Jaques.

Item. La fille de **Richard Le Petit**, mercier, et de Collasse, sa femme, de la paroisse de Saint-Sauveur, laquelle a été présentée par Guillaumine Deschamps, de ladite paroisse, qui l'a nommée Marie.

Item. La fille de **Michel Le Sueur** et de Perrine, sa femme, du quartier de Vaucelles, laquelle a été présentée par Richard Coquerel, dudit lieu, qui l'a nommée Jeanne. (Le Chlr.)

Et en la fin a été baptisé un enfant duquel le nom ensuit :

Le fils de **Marin Vasnyer** et de Catherine, sa femme, du quartier du Vaugueux, lequel a été présenté par Françoys Vasnyer, dudit quartier, qui l'a nommé David.

(29 avril 1572). Et à la fin a été administré le baptême à enfant duquel le nom ensuit :

Le fils de **Marin Azire** l'un des anciens de cette Église au quartier de Saint-Pierre, et de Lucette, sa femme, lequel a été présenté par Thomas Le Myre, de Saint-Sauveur, qui l'a nommé Jehan. (Le Chevalier.)

Le jeudi, 1er jour de mai 1572, a été fait le prêche audit lieu de Venoix au matin, par moi Raoul Le Chevalier, ministre, à la fin duquel j'ai administré le baptême à une enfant de laquelle le nom ensuit :

La fille de **Guillaume Dannez** (1) et de Phlippine, sa femme, du quartier du Bourg-l'Abbé, laquelle a été présentée par Pierre Foubert, dudit quartier, qui l'a nommée Marie.

Le vendredi suivant, 2e, a été fait le prêche audit lieu de Venoix, après-midi, auquel n'y a eu nul mariage ni baptême. (Chevalier.)

Le mardi suivant, 6e jour de mai a été fait le prêche audit lieu de Venoix, par moi Pierre Pinson, ministre, à la fin duquel j'ai administré le baptême à quatre enfants desquels les noms ensuivent :

(1) D'Ennes in Margin.

Le fils de **Philibert Busnel** et de Anne, sa femme, demeurant au quartier de Saint-Pierre, lequel a été présenté par Me Robert Morin dudit quartier, et l'un des anciens de cette Église, audit quartier, qui l'a nommé André.

Item. La fille de noble homme **Jehan de Troysmont**, écuyer, sieur de Feuguerolles, et de demoiselle de Parfouru, sa femme, demeurant au quartier de Saint-Etienne, laquelle a été présentée au baptême par noble homme Richard Auber, sieur de Près, demeurant en la paroisse d'Amayé, qui l'a nommée Marie.

Item. La fille de **Gilles Benoist** et de Germaine, sa femme, du quartier de Saint-Jean, laquelle a été présentée par Michel de Lecluse, dudit quartier, qui l'a nommée Judich.

Item. La fille de **Vincent de Cardonnel** et de Jeanne Lucas, sa femme, du quartier de Saint-Sauveur, laquelle a été présentée par noble homme Jehan du Prey, conseiller du Roi au siège présidial, à Caen, qui l'a nommée Elizabeth.

Le vendredi suivant, 9e de ce mois, a été fait le prêche après-midi, audit lieu de Venoix, par moi Pierre Pinson, ministre, à la fin duquel j'ai administré le baptême à deux enfants desquels les noms ensuivent :

Le fils de noble homme Maître **Loys Turgot**, écuyer sieur des Tourailles, conseiller pour le Roi au siège présidial à Caen, et de demoiselle Valdrus de Troley, sa femme, demeurant à Saint-Sauveur, audit Caen, lequel a été présenté par noble homme Maître Olivier Gohier, sieur de Fonteney et conseiller du Roi audit siège présidial de Caen, qui l'a nommé Louys.

Item. La fille de **Marin Godard** et de Gillette Boyvin, sa

femme, demeurant à Saint-Sauveur, audit Caen, laquelle a été présentée par noble homme Me Jehan Turgot, licencié ès-lois, avocat au siège présidial audit lieu de Caen, qui l'a nommée Ester. (P. P.)

(*11 mai 1572*). Cedit jour de relevée, a été fait le prêche audit lieu de Venoix par moi Raoul Le Chevalier, ministre, à la fin duquel j'ai administré le baptême à une enfant de laquelle le nom ensuit :

La fille de Maître **Robert de La Beullière** et de Catherine Baccon, sa femme, laquelle a été présentée par honorable homme Maître André Marc, greffier de Monsieur le bailli de Caen, qui l'a nommée Marie. (CHEVALIER.)

Item. A la fin j'ai administré le baptême à deux enfants desquelles les noms ensuivent :

La fille de **Jehan Gardembas**, le jeune, dit Cléville, et de Demaigne, sa femme, du quartier de Saint-Etienne, laquelle a été présentée par Jehan Julien, dit La Margane, ancien de l'Eglise audit quartier, qui l'a nommée Jeanne.

Item. La fille de **Jehan Le Breton** et de Girette, sa femme, du quartier de Saint-Jean, laquelle a été présentée par Pierre Duprey, dudit quartier de Saint-Jean, qui l'a nommée Marie. (G. G.)

Le jeudi, 15e de ce mois de mai, jour et fête de l'Ascension, a été fait le prêche audit lieu de Venoix, au matin, par moi Gilles Gautier, ministre, à la fin duquel j'ai administré le baptême à deux enfants dont les noms ensuivent :

La fille de **Guillaume Querière** et de Jeanne Valloys, sa femme, laquelle a été présentée par Robert Querière, son frère, tous du quartier de Saint-Jean et nommée par demoi-

selle Jeanne Poytevin, femme de Monsieur Le Grènetier Novince, dudit quartier, qui l'a nommée Jeanne.

Item. La fille de **André Crespin** et de Marie, sa femme, du quartier de Saint-Jean, laquelle a été présentée par Gilles Quenault, dudit quartier, qui l'a nommée Anne.

Le vendredi suivant, 16e, a été fait le prêche audit lieu de Venoix, après-midi, par moi Gilles Gautier, auquel n'y a eu ni baptême, ni mariage. (G. G.)

(*18 mai 1572*). A la fin dudit prêche, a été administré le baptême à un enfant duquel le nom ensuit :

Le fils de **Sanxon Guenot** et de Anne, sa femme, du quartier de Saint-Pierre, lequel a été présenté par honorable homme Thomas Le Petit, demeurant audit quartier qui l'a nommée Thomas. (Le Chevalier.)

(*18 mai 1572*). A la fin dudit prêche, a été administré le baptême à un enfant duquel le nom ensuit :

Le fils de **Jehan Canu** et de Perrine, sa femme, du quartier de Saint-Etienne, lequel a été présenté par Jehan Le Clerq, dudit quartier, qui l'a nommé Jehan. (G. G.)

Le mardi, 20e jour de ce mois, a été fait le prêche après midi, audit lieu de Venoix, par moi Raoul Le Chevalier, ministre, à la fin duquel j'ai administré le baptême à trois enfants, desquels les noms ensuivent :

Le fils de **Anthoyne Viore** et de Anne Pluquet, sa femme, du quartier de Saint-Jean, lequel a été présenté par honorable homme Maître Jaques Boyssel, avocat demeurant audit quartier, qui l'a nommé Jaques.

Item. La fille de **Bertran de la Salle** et de Catherine Val-

ler, sa femme, du quartier de Saint-Pierre, laquelle a été présentée par honorable homme Me Estienne de Billy, chirurgien, demeurant audit quartier, qui l'a nommée Marie.

Item. La fille de **Gieffroy Fremin** et de Marie, sa femme, demeurant au quartier de Saint-Jean, laquelle a été présentée par Michel Savoye, dudit quartier, qui l'a nommée Marie.

Le vendredi suivant, 23e, a été fait le prêche audit lieu de Venoix, après-midi à la fin duquel j'ai administré le baptême à un enfant duquel le nom ensuit :

La fille de **Nicolas Loys** et de Thomasse, sa femme, du quartier de Saint-Pierre, laquelle a été présentée par Jehan Chrestien, du Vaugueux, qui l'a nommée Jeanne.

(*25 mai 1572*). A la fin dudit prêche, j'ai administré le baptême à deux enfants desquels les noms ensuivent :

Le fils de **Guillaume de Vieux** et de Perrette, sa femme, du quartier de Vaucelles, lequel a été présenté par honorable homme Guillaume Goguet, l'un des anciens de cette Eglise, audit quartier, qui l'a nommé Jean.

Item. Le fils de **Jehan Luce** et de Catherine Avenel, sa femme, du quartier de Saint-Jean, lequel a été présenté par Phlippes Le Sueur, du quartier de Saint-Pierre, qui l'a nommé Nathanaël. (P. P.)

Item. Cedit jour après-midi, a été fait le prêche par moi Gilles Gautier, audit lieu de Venoix, à la fin duquel a été administré le baptême à un enfant duquel le nom ensuit :

Le fils de **Huguet Le Fauconnyer** et de Marie, sa

femme, lequel a été présenté par Nicolas Le Fauconnyer, fils de Raullet, tous du Bourg-l'Abbé, qui l'a nommé David. (G. G.)

Le lundi, 26e jour de ce mois, a été fait le prêche au matin, audit lieu de Venoix, par moi Pierre Pinson, ministre, à la fin duquel j'ai administré le baptême à une enfant de laquelle le nom ensuit :

La fille de **Lucas Dumont** et de Jeanne, sa femme, du quartier de Saint-Pierre, laquelle a été présentée par honorable homme Maître Nicolle Le Valloys, procureur au siège présidial, audit Caen, qui l'a nommée Lidie. (P. P.)

Item. Cedit jour après-midi, a été fait aussi le prêche audit lieu de Venoix, par Maître Gilles Gaultier, ministre, auquel prêche n'y a eu ni baptême ni mariage.

Le mardi, 27e jour de mai, a été fait le prêche au matin audit lieu de Venoix, par moi Pierre Pinson, ministre, à la fin duquel j'ai administré le baptême à trois enfants desquels les noms ensuivent :

Le fils de Maître **Guillaume L'abbé**, avocat, et de Symonne Chabot, sa femme, du quartier de Saint-Pierre, lequel a été présenté par honorable homme Maître Jaques de Cauvigny, l'aîné, sieur du Maupas, enquêteur pour le roi notre sire, audit Caen, demeurant audit quartier, qui l'a nommé Esaac.

Item. Le fils de **Vincent Coquentin** et de Catherine, sa femme, du quartier de Saint-Jean, lequel a été présenté au baptême par Jehan Le Clerc, du quartier de Saint-Etienne, qui l'a nommé Jehan.

Item. La fille de **Julien de Launey** et de Vincenne, sa

femme, du quartier de Saint-Jean, laquelle a été présentée par Claude Lyedoe, dudit quartier, qui l'a nommée Rachel.

Le vendredi, pénultième jour de mai audit an, a été fait le prêche par moi Pierre Pinson, ministre, après-midi et n'y a eu ni baptême ni mariage.

(*1er juin 1572*). A la fin dudit prêche, a été administré le baptême à deux enfants desquels les noms ensuivent :

Le fils de **Jehan Le Maistre**, fils de Thomas, et de Marguerite, sa femme, du quartier de Froide-Rue, lequel a été présenté par Thomas Le Maistre, fils de Jehan, l'un des diacres du quartier de Saint-Etienne, qui l'a nommé Jehan.

Item. La fille de **Guillaume Hétier** et de Marguerite Olivier, sa femme, du quartier de Saint-Jean, laquelle a été présentée par Guillaume Hetyer, de Saint-Etienne, qui l'a nommée Judich. (G. G.)

Item. Cedit jour de relevée, a été fait le prêche audit lieu de Venoix, par moi Pierre Pinson, ministre, à la fin duquel le nom ensuit :

La fille de **Marguerin Feuguerey** et de Françoyse Deslandes, sa femme, du quartier de Saint-Jean, laquelle a été présentée par Jaques Richard, du quartier de Saint-Jean, qui l'a nommée Rachel. (P. P.)

Le mardi, 3e jour de juin, a été fait le prêche audit lieu de Venoix, par moi Gilles Gautier, ministre, à la fin duquel j'ai administré le baptême à trois enfants desquels les noms ensuivent :

Le fils de **Guillaume Dumarez** et de Jeanne, sa femme, demeurant au quartier du Vaugueux, lequel a été présenté

au baptême par Jehan Le Noble, du quartier de Saint-Pierre, qui l'a nommé Jean.

Item. La fille de **Callixte Le Bourgeois** et de Guillemette, sa femme, du quartier de Saint-Etienne, laquelle a été présentée par Jehan Basselin, l'un des diacres de cette Eglise, au quartier de Saint-Pierre, et nommée par Marie Lucas, femme de Guillaume Regnouf, dudit quartier de Saint-Pierre, qui l'a nommée Marie.

Item. La fille de **Jehan Olivier** et de Catherine Pavie, sa femme, du quartier de Saint-Jean, laquelle a été présentée par Thomas Girard, du quartier de Saint-Pierre, qui l'a nommée Rachel.

Le jeudi, jour du sacrement papiste, 5e jour de juin, a été fait le prêche au matin audit lieu de Venoix, par moi Gilles Gautier, ministre, à la fin duquel j'ai administré le baptême à une enfant de laquelle le nom ensuit :

La fille de **Pierre Sceeles**, dit Saint-Louet, et de Catherine de Saint-Jehan, sa femme, du quartier de Saint-Pierre, laquelle a été présentée par honorable homme Me Jehan de Saint-Jehan, procureur au siège présidial en cette ville de Caen, demeurant au quartier de Saint-Jean, qui l'a nommée Elizabeth.

Le vendredi, 6e, a été fait le prêche audit lieu de Venoix, après-midi, par moi Gilles Gautier, auquel prêche n'y a eu ni baptême, ni mariage. (G. G.)

(*8 juin 1572*). A la fin dudit prêche, a été administré le baptême à deux enfants desquels les noms ensuivent :

Le fils de **Guillaume Aumont** et de Catherine, sa femme,

du quartier de Froide-Rue, lequel a été présenté au baptême par Jehan Le Sage, du quartier de Saint-Etienne, qui l'a nommé Jehan.

Item. La fille de **Regnauld Jourdain** et de Robinne, sa femme, du quartier de Bretheville-la-Pavée, laquelle a été présentée par Guillaume Chutault, dudit lieu, qui l'a nommée Marie. (CHLR.)

(*8 juin 1572*). A la fin dudit prêche a été administré le baptême à deux enfants desquels les noms ensuivent :

Le fils de **Jaques Fréard** et de Marie Pouterel, sa femme, du quartier de Froide-Rue, lequel a été présenté par honorable homme Henry Mabrey, écuyer, sieur de Raumont, de ladite paroisse, qui l'a nommé Thomas.

Item. La fille de **Hamon James** et de Perrine, sa femme, du quartier de Saint-Saüveur, laquelle a été présentée par Julien Toullier, dudit quartier, qui l'a nommée Anne. (GAUTIER.)

Le mardi, 10e jour de ce mois de juin audit an, a été fait le prêche audit lieu de Venoix, après-midi, auquel n'y a eu ni baptême, ni mariage.

Le mercredi, au matin, jour Saint-Barnabé, 15e de ce mois, a été fait le prêche audit lieu de Venoix par moi Raoul Le Chevallier, à la fin duquel j'ai administré le baptême à un enfant duquel le nom ensuit :

Le fils de **Germain Esnoult** et de Nicolle, sa femme, du quartier de Froide-Rue, lequel a été présenté par honorable homme Georges Le Febvre, dudit lieu, qui l'a nommé Isaac.

Le vendredi après-midi, 13e, a été fait le prêche audit lieu

de Venoix, par moi Raoul Le Chevalier, ministre, à la fin duquel j'ai administré le baptême à deux enfants desquels les noms ensuivent :

Le fils de **Jehan Robillard** sergent de Louvigny et de André, sa femme, du quartier de Froide-Rue, lequel a été présenté par noble homme Barthélemy Le Chevalier, sieur de Venoix, et de Saincte Marie, qui l'a nommé Ezéchiel.

Item. Le fils de **Benest Auber** et de Marie Rouxelin, sa femme, du quartier du Vaugueux, lequel a été présenté par Jehan Baudouyn, dudit lieu, qui l'a nommé Jehan. (Le Chevalier).

(*15 juin 1572*). A la fin dudit prêche, a été administré le baptême à trois enfants desquels les noms ensuivent :

Un fils et une fille nés d'une ventrée appartenant à **Jaques Poupinel**, de Saint-Sauveur, dudit Caen et de (***), sa femme, lesquels enfants ont été présentés, savoir, est : le fils par honorable homme Jehan Le Petit, de La Follye, qui l'a nommé Jehan, et la fille a été présentée par honorable homme Me Julien Le Barroys, du quartier de Saint-Sauveur, qui l'a nommée Ester.

Item. La fille de **Nicolas Le Peullier** et de Jeanne, sa femme, du quartier de Saint-Jean, laquelle a été présentée par Jehan Le Breton, dudit lieu, qui l'a nommée Anne. (Pinson.)

Le mardi, 17e, a été fait le prêche audit lieu de Venoix, après-midi, par moi Pierre Pinson, ministre, à la fin duquel j'ai administré le baptême à deux enfants desquels les noms ensuivent :

Le fils **Michel Morin**, l'un des anciens de cette Eglise,

au quartier du Bourg-l'Abbé, et de Marie, sa femme, lequel a été présenté par Jehan Le Febvre, dudit quartier, qui l'a nommé Abraham.

Item. La fille de **Richard Allan** et de Susanne, sa femme, du quartier de Saint-Jean, laquelle a été présentée par Pierre Viette, dudit quartier, qui l'a nommée Marie. (PINSON.)

Le vendredi suivant, a été fait le prêche audit lieu de Venoix, après midi, par moi Pierre Pinson, et n'y a eu nul baptême, ni mariage. (PINSON.)

(*22 juin 1572*). A la fin dudit prêche, j'ai administré le baptême à trois enfants desquelles les noms ensuivent :

La fille de **Jérosme Louvet** et de Robine, sa femme, du quartier de Saint-Sauveur, laquelle a été présentée par Guillaume Le Febvre, du quartier de Saint-Pierre, qui l'a nommée Jahel.

Item. La fille de **Phlippin Pisnel** et de Marguerite, sa femme, du quartier du Bourg-l'Abbé, laquelle a été présentée par Jehan Viel, de Saint-Sauveur, qui l'a nommée Judich.

Item. La fille de **Marguerin Bouet** et de Perrine, sa femme, du quartier de Saint-Sauveur, laquelle a été présenté par Raven Denys, de Froide-Rue, qui l'a nommée Marie. (G. G.)

(*22 juin 1572*). Cedit jour de dimanche, au prêche fait de relevée audit lieu de Venoix, par moi Pierre Pinson, ministre, j'ai administré le baptême à une enfant de laquelle le nom ensuit :

La fille de **Pierre Beurron** et de Denyse, sa femme, de-

meurant au quartier de Saint-Pierre, laquelle sera présentée par Jehan Le Coustellier, écuyer, sieur de Saincte-Croix, qui l'a nommée Jeanne. (P. P.)

(*24 juin 1572*). A la fin dudit prêche, a été administré le baptême à un enfant duquel le nom ensuit :

Le fils de **Robert Le Mercier** et de Girette, sa femme, du quartier du Vaugueux, lequel a été présenté par honorable homme Thomas Coulom, bourgeois et l'un des anciens de cette Eglise, au quartier de Froide-Rue, qui l'a nommé Thomas.

Le vendredi suivant 27e, a été fait le prêche audit lieu de Venoix, par moi Gilles Gautier, ministre, auquel n'y a eu ni mariage, ni baptême. (G. G.)

Item. A la fin dudit prêche, a été administré le baptême à une enfant de laquelle le nom ensuit :

La fille de **Girard Blondel** et de Jeanne, sa femme, de la paroisse de Breteville-la-Pavée, laquelle a été présentée par Pierre Vautier, dudit lieu, qui l'a nommée Marie. (D. V.)

Item. Cedit jour après-midi, a été fait le prêche audit lieu de Venoix par moi Pierre Pinson, et n'y a eu nul baptême, ni mariage.

(*6 juillet 1572*). Cedit jour après-midi, a été fait le prêche audit lieu de Venoix, par moi Vincent Le Bas, à la fin duquel j'ai administré le baptême à un enfant duquel le nom ensuit :

Le fils de **Nicolas Havard** et de Perrine, sa femme, du quartier de Saint-Pierre, lequel a été présenté par Guillaume Hue, écuyer, sieur de Carpiquet, et nommé Jaques par honorable femme Guillemine Hue, veuve de défunt Guillaume Noël. (D. Val).

Le mardi, 8e jour de ce mois, a été fait le prêche audit liéu de Venoix, par moi Raoul Le Chevalier, ministre, à la fin duquel j'ai administré le baptême à deux enfants desquels les noms ensuivent :

Le fils de honorable homme Maître **Jaques Boissel** et de Jeanne Desobeaux, sa femme, demeurant au quartier de Saint-Jean, lequel a été présenté par honorable homme Guillaume Desobeaux, du quartier de Saint-Pierre, et nommé par demoiselle Loyse Mallerbe, femme du sieur de Mondreville, qui l'a nommé Estienne.

Item. La fille de **Thomas Martin** et de Jeanne, sa femme, du quartier de Froide-Rue, laquelle a été présentée par Abel Desterville, bourgeois de Froide-Rue, audit Caen, qui l'a nommée Elizabeth.

Le vendredi, 11e jour de ce mois, a été fait le prêche, audit lieu de Venoix, par moi Raoul Le Chevalier, ministre, et n'y a eu ni baptême, ni mariage. (Le Chevalier.)

(*13 juillet 1572*). A la fin dudit prêche, a été administré le baptême à un enfant duquel le nom ensuit :

Le fils de **Pierre Charlemaine**, cordonnier, et de Catherine Le Mignon, sa femme, du quartier de Saint-Pierre, lequel a été présenté par honorable homme Me Françoys Le Petit, bourgeois, dudit quartier, qui l'a nommé Pierre. (Pinson.)

(*13 juillet 1572*). A la fin dudit prêche, j'ai administré le baptême à la fille de **Michel Poisson** et de Barbe, sa femme, du quartier de Saint-Pierre, laquelle a été presentée par Me Nicolle Poulain, qui l'a nommée Magdalène. (Le Chevalier.)

Le mardi suivant, a été fait le prêche audit lieu de Venoix,

par moi Pierre Pinson, ministre, où il n'y a eu ni baptême, ni mariage.

Le vendredi suivant, 18e, a été fait le prêche audit lieu de Venoix par moi Pierre Pinson, à la fin duquel j'ai administré le baptême à un enfant duquel le nom ensuit :

Le fils de **Guillaume Le Maistre**, boucher, bourgeois de Caen, demeurant à Froide-Rue, et de Anne Martin, sa femme, lequel a été présenté par honorable homme Pierre Martin, demeurant à Saint-Sauveur, qui l'a nommé Phlippes.

(*20 juillet 1572*). A la fin dudit prêche, a été administré le baptême à deux enfants dont les noms ensuivent :

Le fils de **Benest Beauvoix** (1) et de Marie, sa femme, du quartier de Froide-Rue, lequel a été présenté par Richard Le Petit, du quartier de Saint-Sauveur, qui l'a nommé David.

Item. Le fils de **Blaise Le Cerf** et de Guionne, sa femme, du quartier de Saint-Etienne, lequel a été présenté par Jehan Le Clerc, l'aîné, dudit quartier, qui l'a nommé Pierre. (G. G.)

(*20 juillet 1572*), A la fin dudit prêche, a été administré le baptême à deux enfants desquels les noms ensuivent :

Le fils de **Thierry Le Cerf** et de Phlippine, sa femme, du quartier de Saint-Etienne, lequel a été présenté par honorable homme Jehan Viel, du Bourg-l'Abbé, qui l'a nommé Jehan.

Item. La fille de **Richard de Montauban** et de Anne, sa femme, du quartier de Saint-Jean, laquelle a été présentée par Pierre Le Marié, qui l'a nommée Marie. (Chlr.)

(1) Beauvoys.

Le vendredi, 25e jour, a été fait le prêche au matin, audit lieu de Venoix, par moi Gilles Gautier, ministre, à la fin duquel j'ai administré le baptême à un enfant duquel le nom ensuit :

Le fils de Me **Adam Maduel** et de Anne Gauguain, sa femme, demeurant au quartier de Saint-Sauveur, lequel a été présenté au baptême par Guillaume Bourdon, sieur de Roquereueil, du quartier de Saint-Pierre, qui l'a nommé Pierre.

Le samedi suivant, 26e dudit mois, fête Sainte Anne, a été fait le prêche audit lieu de Venoix au matin par moi Gilles Gautier, ministre, à la fin duquel j'ai administré le baptême à une enfant de laquelle le nom ensuit :

La fille de **Pierre Girard**, l'un des diacres de cette Eglise, au quartier de Saint-Sauveur, et de Perrine Pouquet, sa femme, demeurant audit quartier de Saint-Sauveur, laquelle a été présentée par Phlippes Roger, demeurant audit lieu de Saint-Sauveur, qui l'a nommée Ester.

Le mardi, 22e jour de ce mois, jour de la Magdalène, a été fait le prêche au matin audit lieu de Venoix par moi Gilles Gautier, auquel n'y a ni baptême, ni mariage.

(*3 août 1572*). A la fin dudit prêche, a été administré le baptême à une enfant de laquelle le nom ensuit :

La fille de Me **Vincent de Saint-Gilles** et de Françoyse Porin, sa femme, demeurant au quartier de Saint-Etienne, laquelle a été présentée par honorable homme Me Jehan Brunet, docteur en médecine, sieur du Mesnil, du quartier de Saint-Jean, qui l'a nommée Anne.

(*3 août 1572*). A la fin dudit prêche, j'ai administré le baptême à la fille de **Henry Savary** et de Jaqueline, sa femme,

demeurant au quartier de Saint-Pierre, près Gémare, laquelle a été par présentée au baptême par Tassin Blouet, marchand, demeurant audit quartier de Saint-Pierre, qui l'a nommée Marie.

Le mardi suivant, a été fait le prêche audit lieu de Venoix, par moi Raoul Le Chevallier, ministre, à la fin duquel j'ai administré le baptême à une enfant de laquelle le nom ensuit:

La fille de **Syméon Josselin** et de Jeanne, sa femme, du quartier de Vaucelles, laquelle a été présentée par Allexandre Besnard, dudit quartier, qui l'a nommée Marie.

Le vendredi suivant, 8e jour de ce mois d'août, a été fait le prêche audit lieu de Venoix, après-midi, par moi Raoul Le Chevalier, ministre, à la fin duquel j'ai administré le baptême à trois enfants desquels les noms ensuivent:

Le fils de **Colas Auvray** et de Marie, sa femme, du quartier de Saint-Etienne, lequel a été présenté par Maître Jehan Martin, dudit quartier, qui l'a nommé Jaques.

Item. La fille de **Jehan Le Roy** et de Catherine, sa femme, du quartier de Saint-Etienne, laquelle a été présentée par Jehan Racine, du quartier de Vaucelles, qui l'a nommée Magdalène.

Item. La fille de **Jehan Le Héricy** et de Françoyse Valler, sa femme, du quartier de Saint-Pierre, laquelle a été présentée par Pierre Blouet, dudit quartier, qui l'a nommée Anne. (Chevalier.)

(*10 juillet 1572*). A la fin dudit prêche, a été administré le baptême à deux enfants desquels les noms ensuivent:

Le fils de **Baptiste Le Meinyer** et de Magdalène Vau-

dieu, sa femme, du quartier de Saint-Pierre, lequel a été présenté par honorable homme Alexandre Chrispofle, marchand, de la ville de Rouen, qui l'a nommé Pierre.

Item. La fille de **Jehan Bouquet** et de Ysabeau La Louve, sa femme, du quartier de Saint-Jean, laquelle a été présentée par honorable homme Nicolas Le Presbtre, du quartier de Saint-Pierre, qui l'a nommée Marie. (PINSON.)

(*Août 1572*). Cedit jour de dimanche (1), après-midi, a été fait le prêche, audit lieu de Venoix, par moi Raoul Le Chevalier, et n'y a eu ni baptême, ni mariage.

Le mardi, 12e jour, a été fait le prêche audit lieu de Venoix par moi Pierre Pinson, ministre, à la fin duquel j'ai administré le baptême à une enfant de laquelle le nom ensuit :

La fille d'honorable homme **Thomas Le Gabilleur**, bourgeois de Caen et sieur de La Commune, et de demoiselle Anne Le Bourgeois, demeurant au quartier de Saint-Jean, laquelle a été présentée par honorable homme Pierre Beaulart, sieur de Meset, l'un des anciens de cette Eglise, demeurant au quartier de Saint-Sauveur, qui l'a nommée Marie.

Le vendredi, 15e jour, fête de Mi-août, a été fait le prêche matin audit lieu de Venoux par moi Pierre Pinson, à la fin duquel j'ai administré le baptême à deux enfants desquels les noms ensuivent :

Le fils de **Jaques Maduel** et de Charlotte, sa femme, du quartier de Saint-Sauveur, lequel a été présenté au baptême par honorable homme Me Julien Le Barroys, dudit lieu, qui l'a nommé Zacharie.

(1) Not dated.

Item. La fille de **Pierre Ivez** et de Olive, sa femme, du quartier de Froide-Rue, laquelle a été présentée par Gilles Chasles, du quartier de Saint-Pierre, qui l'a nommée Marie. (PINSON.)

(*24 août 1572*). A la fin dudit prêche, a été administré le baptême à quatre enfants desquels les noms ensuivent :

Le fils de **Robert Lileys** et de (***), sa femme, lequel a été présenté par honorable homme Robert Hays, tous du quartier de Saint-Etienne et a été nommé par ledit Hays, Pierre.

Item. Le fils de **Jehan Leclerc** et de Jeanne, sa femme, du quartier du Bourg-l'Abbesse, lequel a été présenté par Me Pierre Moyreau, dit La Palme, écrivain, du quartier de Saint-Etienne, qui l'a nommé Jehan.

Item. La fille de **Roger Beaujour** et de Loyse, sa femme, du quartier du Bourg-l'Abbesse, laquelle a été présentée par honorable homme Me Jacques Bourget, avocat à Caen, demeurant au quartier de Saint-Sauveur, qui l'a nommée Jeanne.

Item. La fille de **Pierre de Baally** et de Susanne, sa femme, du quartier de La Follye, laquelle a été présentée par honorable homme Jehan Le Petit, demeurant audit lieu de La Follye, qui l'a nommée Anne. (GAUTIER.)

Ittem. Cedit jour, après midi, a été fait le prêche audit lieu de Venoix par moi Pierre Pinson, auquel n'y a eu ni baptême, ni mariage.

Le mardi suivant, 26e jour de ce mois, a été fait le prêche audit lieu de Venoix, après-midi, par moi Gilles Gautier, ministre, à la fin duquel j'ai administré le baptême à deux enfants desquelles les noms ensuivent :

La fille de **Jehan Phlippe** et de Anne Patrixe, sa femme, du quartier de Saint-Jean, laquelle a été présentée par Richard Phlippe, leur frère, qui l'a nommée Marie.

Item. La fille de **Pierre Gaffort** et de Marion Berot, conçue et née hors mariage, demeurant au quartier de Froide-Rue, laquelle a été présentée par Roger Lasnon, dudit quartier, qui l'a nommée Marie. (GAUTIER.)

Le vendredi suivant, 29e jour de ce mois, a été administré le baptême à trois enfants desquelles les noms ensuivent, par moi Gilles Gautier, ministre.

La fille de **Phlippe Revel** et de Cardine de Quenchy, sa femme, du quartier de Saint-Julien, laquelle a été présentée par Michel de Quenchy, du quartier du Vaugueux, qui l'a nommée Judich.

Item. La fille de **Françoys d'Agorne** et de Jeanne, sa femme, du quartier du Bourg-l'Abbé, laquelle a été présentée par Nicolas Durand, de Saint-Sauveur, qui l'a nommée Marie.

Item. La fille de **Olivier Le Révérend** et de Anne Gondouin, sa femme, du quartier de Saint-Pierre, laquelle a été présentée par honorable homme Robert de Manneville, écuyer, qui l'a nommée Anne. (GAUTIER.)

31 août 1572. A la fin dudit prêche, a été administré le baptême à trois enfants desquels les noms ensuivent :

Le fils de **Jehan Gouville** et de Magdalène, sa femme, du quartier de Saint-Sauveur, lequel a été présenté par Marin Gouville, de Saint-Pierre, qui l'a nommé Jaques.

Item. La fille de **Jehan Bouet** et de Aymée, sa femme, du

quartier de Saint-Etienne, laquelle a été présentée par honorable homme Me Françoys Le Petit, avocat, demeurant au quartier de Saint-Pierre, audit lieu, qui l'a nommée Marie.

Item. Le fils de honorable homme Maître **Gilles Bourget** (1), avocat, et de Jehanne Le Boucher, sa femme, du quartier de Saint-Sauveur, lequel a été présenté par honorable homme Zacharie Carne, du quartier, qui l'a nommé Jaques. (Pinson.)

Item. Cedit jour, après-midi, a été fait le prêche audit lieu de Venoix par moi Gilles Gautier, ministre, à la fin duquel j'ai administré le baptême à quatre enfants desquels les noms ensuivent :

Le fils de **Jehan Vidye** et de Phlippine, sa femme, du quartier de Saint-Jean, lequel a été présenté par Michel Froment, dudit quartier, qui l'a nommé Michel.

Item. La fille de **Jehan Loysel** et de Marguerite Mauger, sa femme, du quartier de Froide-Rue, laquelle a été présentée par honorable homme Noël Lucas, bourgeois, demeurant à Saint-Pierre, qui l'a nommée Ester.

Item. Deux filles d'une ventrée appartenant à **Jehan Gardembas**, le jeune, et à Jeanne, sa femme, demeurant au quartier de Saint-Etienne, dont l'une a été présentée par Guillaume Gardembas, dudit quartier, qui l'a nommée Marie et l'autre a été présentée par Me Benest Tournevieille, dudit quartier de Saint-Etienne, qui l'a nommée Judich.

(1) Burget in margin.

Registre des baptêmes et mariages administrés et célébrés a Caen, par moi Vincent Lebas, soussigné, ministre de la parole de Dieu audit lieu.

1560.

MARIAGES

Jean Rémond et **Jeanne Esnaud**, du Havre de Grâce, furent épousés le 20e de novembre 1560 par moi soussigné.

1561.

Robert Paisant et Jeanne, fille du feu Jean de Gueron, du Bourg-l'Abbé, furent épousés par moi soussigné, le 5e de janvier 1561 (1).

Ymar Le Mercier, de la paroisse de Beuville, et Françoise, fille de feu Richard Boscain, furent épousés par moi soussigné, le 3e de juillet 1561.

Simon de Manneville, de Vaucelles, et Magdaleine, fille d'Estienne Belenger, furent épousés par moi, Vincen Lebas, le 24e d'août 1561.

(1) New style.

1562.

Tassin du Hazé, de Saint-Pierre, et Marguerite, fille de Charles de la Vallée, de la paroisse d'Avenay, furent épousés par moi, soussigné, le 25e de janvier 1561 (1562).

Ymar Malet, de Saint-Estienne, et Julienne, fille de Michel Le Marchant, furent épousés par moi le 10e de may 1562.

Gilles Collas, de Saint-Nicolas, et Marie, veuve de Raulet Boulard, furent épousés par moi, soussigné, le dernier jour de juillet 1562.

Guillaume Lallier, de Saint-Jean, et **Catherine Le Vavasseur**, de ladite paroisse, furent épousés par moi, soussigné, le 9e d'août 1562.

Daniel Hebert, de la paroisse de Bougy, demeurant à présent en cette ville de Caen, et Michelle veuve de Guillaume Bacon, de Bléville, furent épousés par Me Pierre Caumont, ministre de Plein de Cotentin, le 4e d'octobre 1562.

Jean Hamon, de Saint-Etienne, et Guyonne, fille de Georges Le Pape, de Saint-Sauveur, furent épousés par Me Arnoul Cordier, ministre de Noyers, le 4e d'octobre 1562.

Jacques Dufresne, de Saint-Pierre, et Marie, fille de défunt Françoys de la Salle, de ladite paroisse, furent épousés par Me Pierre Macé, ministre du Chasteau-du-Loir, le 6e d'octobre 1562.

Philippe Chrestien, escuyer, sieur d'Ennelles, et

Charlotte, fille de défunt Henry Le Valoys, escuyer, sieur d'Ifs, furent épousés par moi soussigné, le 1er jour de novembre 1562.

Maistre **Martin Philippe**, de Saint-Estienne, et Françoise, veuve de Me Pierre Campaing, de Saint-Malo, de Bayeux, furent épousés par moi soussigné, le 15e de novembre 1562.

1563.

Les annonces de mariage d'entre **Henry de Bray**, de Saint-Nicolas, et Jeanne, fille de défunt Pierre Guesdon, de Saint-Jean, furent pour la première foys faites au quartier de Saint-Nicolas, Saint-Sauveur, Saint-Estienne, de Froide-Rue, par moi, soussigné, le dimanche 3e de janvier 1562 (1563).

Isaac Levavasseur, de Saint-Sauveur, et Marie, fille de Robert de la Porte, de Froide-Rue, par Me Estienne Durant, ministre de Laval, le 3e de janvier 1562 (1563).

Le 10e de janvier 1562, par moi, soussigné, furent faites pour la deuxième fois les annonces du mariage d'entre **Henry de Bray**, de Saint-Nicolas, et Jeanne, fille de défunt Pierre Guesdon, de Saint-Jean, au quartier de Saint-Nicolas, Saint-Sauveur, Saint-Estienne et Froide-Rue.

Le 17e de janvier 1562 (1563) et au même quartier de Saint-Jean, furent faites pour la dernière fois, les annonces de mariage d'entre **Henry de Bray** de Saint-Nicolas, et Jeanne, fille de défunt Pierre Guesdon de Saint-Jean, et lesdits Henry et Jeanne, épousés par moi, soussigné.

Au même jour, 17e de janvier, jour de dimanche, furent

faites pour la première fois les annonces du mariage d'entre **Thomas Bouchard,** de Bayeux, d'une part et **Michelle Bertier**, de Saint-Jean, d'autre part, au quartier dudit Saint-Jean, par moi, soussigné.

Le 24e de janvier, au quartier de Saint-Jean, furent faits les bans du mariage d'entre **Thomas Bouchard**, de Bayeux, et de **Michel Bertier**, de la paroisse de Saint-Jean, pour la deuxième fois.

Item. Ceux du mariage d'entre **Gabriel Féron,** de Froide-Rue, et de Jeanne, veuve de Pierre Vaudry, de ladite paroisse.

Item. Ceux du mariage d'entre **Matthieu Feugeroles** natif de Falaise, et à présent demeurant à Saint-Gilles de Caen, èt de Jeanne, fille de Pierre La Roche, défunt, de Tessel, demeurants audit lieu de Saint-Gilles, pour la première fois, par moi, soussigné.

Le dimanche, dernier jour de janvier 1562 (1563), les annonces du mariage d'entre **Thomas Bouchard** et **Michelle Bertier** furent faites pour la dernière fois.

Item. Celles de **Gabriel Feron** et Jeanne, veuve de Pierre Vaudry; et aussi celles de **Matthieu Feugueroles** et Jeanne, fille de Pierre La Roche, pour la deuxième fois.

Item. Celles de mariage d'entre **Charles Gredil** de Coudré-Saint-Germain, en Picardie, et Thomine, fille de Pierre Le Chevalier, de Froide-Rue, pour la première fois, et ce, ès quartiers de Saint-Pierre et du Bourg-l'Abbesse, par moi soussigné.

Le dimanche, 7e de février 1562, ès quartiers de Saint-Pierre et du Bourg-l'Abbesse, furent faits les bans du ma-

riage d'entre **Matthieu Feugeroles** et Jeanne, fille de feu Pierre La Roche, pour la troisième fois.

Item. Ceux de **Charles Gredil** et Thomine, fille de Pierre Le Chevalier, pour la 2e fois : et les dits Matthieu et Jeanne espousés audit quartier de Saint-Pierre par moi soussigné.

Jour de dimanche, 7e de mars 1562, par Jean Mallot, ministre de l'Eglise de Paris, furent épousés **Nicolas de Veus** et Guillemette, fille de Moricet de la Haie.

Item. Furent faits les bans du mariage d'entre **Jean de la Rivière** et **Clémence de La Mare**.

Item. Ceux de **Jean de Guéron** et de Jeanne, fille de défunt Guillaume Estienne, tous deux de Saint-Martin, pour la troisième fois.

Item. Ceux de **Nicolas Perrin**, de Saint-Sauveur, et de Barbe, veuve de défunt Henry Valé, dudit quartier, pour la première fois.

Le 28e de mars, jour de dimanche 1562, par moi, soussigné, furent faits les bans de mariage d'entre **Bertin Cougy**, de Saint-Nicolas, et Guillemette, fille de Philippin Le Lièvre, de ladite paroisse, pour la deuxième fois.

Item. Ceux du mariage de **Pierre Ruaut**, de Saint-Pierre, et Cardine, veuve de Henry L'Affêteur, demeurant en ladite paroisse, pour le deuxième.

Item. Ceux de **Marguerin Cadot**, de Saint-Jean, et Marguerite, fille de Denys Rozé, de ladite paroisse, pour la première fois.

Item. Ceux de **Guillaume Guernier,** de Saint-Jean, et Mariete, fille de feu Jean Le Gay, de la paroisse de Martigny, pour la première fois.

Item. Ceux de **Guillaume Le Maréchal**, de Saint-Jean, et de Pasquette, veuve de Jean Postel, de ladite paroisse, pour la première fois.

Guillaume Guernier et Mariete, fille de défunt Jean Le Gay, furent épousés par moi, soussigné, le 13e avril 1562.

Le 25e d'avril après Pâques, 1563, jour de dimanche par moi, soussigné, furent faits les bans de mariage d'entre **Robert Taupin,** demeurant à Saint-Sauveur, et Catherine, fille de défunt Jacques Labbé, de ladite paroisse.

Le dimanche, 2e jour de mai 1563, par moi-même, soussigné, furent faits au Tripot, les bans de mariage d'entre **Brix de Laune,** de Saint-Estienne, d'une part, et Jacqueline, fille de Thomas de Cheux, d'autre part, pour la troisième fois.

Item. Ceux de **Jacques de Costentin,** de Saint-Jean, et Guillemette, veuve de feu Thomas Marie, de ladite paroisse, pour la première fois.

Item. Ceux de **Nicolas de La Rue,** de Saint-Jean, et de Jeanne, fille de défunt Jean Mainard, de ladite paroisse, pour la première fois aussi.

Geoffroy Fortin et demoiselle **Anthoynette de l'Espine** furent épousés par moi, soussigné, le 3e de mai 1563.

Le dimanche, 16e de mai 1563, par moi-même, soussi-

gné, furent faits les bans de mariage de **Robert Lepnonnier**, sellier, de la paroisse de Saint-Pierre, et de Georgine, fille de Noieul Beaussieu, demeurants en ladite paroisse.

Item. Ceux de **Jean Goulyllard** et de Loyse, fille de défunt Philippin Canville, tous deux demeurants à Saint-Estienne.

Item. Ceux de **Pierre Guéroult** de Saint-Pierre, et de Colasse, fille de Hétie Harivel, de Saint-Sauveur.

Item. Ceux de **Robert Vautier**, demeurant à Saint-Sauveur, et de demoiselle Catherine, fille de défunt Françoys Le Mancel, écuyer, demeurant à Saint-Estienne, dudit Caen, le tout pour la première fois.

Thomas Forment, de Saint-Jean, et Magdaleine, fille de défunt Germain Challes, de la même paroisse.

Item. **Gilles Picaut**, de la paroisse de Verson, et Catherine, fille de Colin Tailleboys, de Saint-Nicolas de Caen, par moi-même, soussigné, furent épousés le 18e de may 1563.

Sevestre Gontier, de Préville, et **Marguerite Le Roux**, de Merville, furent épousés par moi-même soussigné, le 21e mai 1563.

Gilles Beaussieu, de la paroisse de Saint-Louet, et Françoyse, fille de Robert Le Marchant, dudit lieu, furent épousés par M. Castel, ministre de Lisieux, le dimanche, le 30e de mai 1563.

Item. Au même jour furent faits au Tripot les bans de

mariage de **Jean Durand**, le jeune, demeurant à Saint-Sauveur, et de Anne, veuve de Pierre du Doyt, dudit Saint-Sauveur.

Item. Ceux de **Hugues d'Arry,** de Saint-Pierre, et de Catherine, fille de Pierre Aubert, de ladite paroisse, le tout pour la dernière fois par M. Daubigny, ministre du Hâvre-de-Grâce.

Le dimanche, 13e de juin 1563, par moi-même soussigné, furent faits au Tripot les bans de mariage de **Fergeot Guillemard,** de Saint-Pierre, et Cyrotte, veuve de Guillaume Adeline, de ladite paroisse, pour la deuxième fois.

Item. Ceux de **Jean de la Salle** et de Loyse, fille de Joachim Loys, du Bourg-l'Abbé, pour la troisième fois.

Item. Ceux de **Pierre Boyant**, du Mesnil-Fremantel, et de Marguerite, fille de Thomas Le Sueur, dudit lieu, pour la deuxième fois.

Item. Ceux de **Loys Effard,** de Froide-Rue, et **Thoumine Frontin**, de ladite paroisse, pour la deuxième fois.

Item. Ceux de **Pierre Gyrard**, de Saint-Sauveur, et de Perrine, fille de Me Guillaume Rouquet, de Saint-Martin, pour la troisième fois.

Item. Ceux de **Jean Marc**, de Saint-Pierre, et de Marie, fille de défunt Jacques Malon, de Saint-Nicolas, pour la deuxième fois.

Item. Ceux de **Nicolas Gobelet** et de **Charlotte du Castel**, veuve de défunt Jean Guérin, tous deux de la ville du Ponteau-de-Mer, de la paroisse de Saint-Ouen, pour la deuxième fois

Item. Ceux de **Jean Loyset**, de Froide-Rue, et de Marguerite, fille de Jean Maugier, de Saint-Jean, pour la deuxième fois.

Item. Ceux de **Jean Le Landoys**, de Froide-Rue, et de Robine, fille de défunt Martin Roussel, pour la première fois.

Item. Ceux de **Richard Lyot**, du Bourg-l'Abbé, et de Jeanne, fille de défunt Guillaume Bernard, dudit quartier, pour la première fois.

Item. Ceux de **Jean Ozanne**, de Saint-Sauveur, et de Cypriane, veuve de défunt Martin Durant, de ladite paroisse, pour la première fois.

Le dimanche 20e de juin 1563, furent faits en la maison de Dieu par moi, soussigné, les bans du mariage de **Fergeot Guillemard** et de Cyrote, veuve de Guillaume Adeline, pour la troisième fois.

Item. Ceux de **Jean Marc** et de Marie, fille de défunt Jacques Mallon, pour la troisième fois.

Item. Ceux de Jean **Le Landay** et de Robine, fille de défunt Martin Roussel, pour la deuxième fois.

Item. Ceux de **Richard Lyot** et de Jeanne, fille de défunt Guillaume Bernard, pour la deuxième fois.

Item. Ceux de **Jean Ozane** et Cypriane, veuve de défunt Martin Durant, pour la deuxième fois.

Item. Ceux de **Nicolas Gobelet** et de Charlote, veuve de défunt Jean Guerin, pour la deuxième fois.

Item. Ceux de **Laurent Benoist**, de Maisy, vicomté de Bayeux, et Charlote, veuve de défunt Noël Le Blond, de Harfleur, pour la deuxième fois.

Les bans du mariage d'entre **Jean Branches,** fils de Robert, de Saint-Sauveur, et Thomasse, veuve de défunt Julian Selles, de ladite paroisse, furent faits au Tripot par moi soussigné, pour la première fois, le 27e de juin 1563.

Le dimanche suivant, par moi-même soussigné, furent faits pour la deuxième fois, en l'Hostel-Dieu, les dits bans et ensemble ceux de **Martin Vidié,** de Saint-Jean et de Marguerite, veuve de Martin Pagny, de ladite paroisse pour la deuxième fois aussi.

Item. Ceux de **Jaques Caumont**, du Hâvre, et de **Françoise Guillebert**, dudit lieu, pour la la première fois.

Julian de la Flagière, de la paroisse de Verson et Jeanne, fille de défunt Marc Carrel, de la paroisse d'Ouffières, furent épousés par moi-même soussigné, le 5e de juillet 1563.

Noël Bourdon, de la paroisse de Crocy, et Jeanne, fille de Bastien du Fresne, furent épousés par moi soussigné, le 9e de juillet 1563.

Pierre Girard, de Saint-Sauveur et Perrine, fille de Me Guillaume Pouquet, de Saint-Martin, furent épousés par moi soussigné, le 9e de juillet 1563.

Au même jour que dessus, jour de dimanche et par moi-même soussigné, furent faits au Tripot les bans du mariage de **Jean Branches**, fils de Robert, et de Thomasse, veuve de défunt Julian Seelles, pour la troisième fois.

Guillaume Desmaires et **Jeanne de Bourgueys** furent épousés par Jean Vautier, ministre de Secqueville, le 3e d'août 1563.

Les bans de mariage d'entre **Pierre de la Fosse,** escuyer, du quartier de Vaucelles, et Jeanne, fille de Michel Le Batard, de la paroisse de Mezet, furent faits pour la troisième fois.

Item. Ceux de **Jean Le Bouchier,** escuyer, de Falaise, et Jeanne, veuve de défunt Me Nicole Binet de Saint-Jean, pour la première fois.

Item. Ceux de **Philippe Paris**, de Saint-Jean, et de **Guillemette Gosselin**, du Hâvre, à présent demeurant en ladite paroisse de Saint-Jean, pour la première fois, le tout au quartier de Saint-Jean, le 19e de septembre 1563, et ce par moi aussi soussigné.

Le dimanche 3e d'octobre 1563, par moi-même, soussigné, furent faits au Tripot les bans du mariage d'entre **Sévère Mancel,** d'une part, et de Jeanne, fille de Jean Gyot, tous deux du quartier de Froide-Rue, et ce pour la première fois.

Le 5e d'octobre par moi-même, soussigné, furent épousés **Jean Le Bouchier**, escuyer, de Falaise, et Jeanne, veuve de Me Nicole Binet, de Saint-Jean, audit quartier de Saint-Jean.

Les bans du mariage d'entre **Pierre Pretot**, de Saint-Jean, et Françoise, fille de Henry Manigard, de ladite paroisse, ont été faits pour la deuxième fois.

Ceux de **Sévère Mancel** et de Jeanne, fille de Jean Gyot, tous deux de Froide-Rue, pour la deuxième fois aussi.

Item. Ceux de **Jacques Hébert**, de Saint-Pierre, et de Jeanne, fille de défunt Jean Dan, de ladite paroisse, pour la première fois.

Item. Ceux de **Jacques Le Grain,** du Bourg-l'Abbé, et de Juliane, fille de Jean Germain, servante d'Eustace Carrel, de Saint-Pierre, pour la première fois.

Item. Ceux de **Crestofle Gaucel**, de Tournebu, et de Julianne, fille de Jacques Dieu-Lafaict, de Saint-Jean, pour la troisième fois.

Aussi lesdits Crestofle et Juliane ont été épousés en l'Eglise, le tout au quartier de Saint-Jean, et par moi, soussigné, ce dimanche 10e d'octobre 1563.

Le 17e d'octobre 1563, par moi-même soussigné, furent épousés en l'Eglise assemblée au Tripot, **Sévère Mancel** et Jeanne, fille de Jean Gyot, tous du quartier de Froide-Rue (Lebas).

REGISTRE DES BAPTÊMES ET MARIAGES FAITS PAR LES MINISTRES DE L'EGLISE RÉFORMÉE EN L'AN MIL CINQ CENT SOIXANTE ET DIX ET SOIXANTE ET ONZE, SELON L'ÉDIT DE LA PAIX FAIT LE PREMIER JOUR D'AOUT AUDIT AN 1570.

1570

Du dimanche, dixième jour de septembre, l'an mil cinq cent soixante et dix, au prêche fait en la paroisse de Chicheboville, en la maison de noble homme (***) de Noyre, sieur dudit lieu, ayant en ladite paroisse de Chicheboville plein fief de haubert, auquel lieu suivant l'édit de pacification dernièrement publié, il a été permis faire l'exerce de la religion réformée pour toutes personnes qui y voudront assister. A été audit prêche fait par moi, Vincent Le Bas, ministre de la parole de Dieu en l'Église réformée, fait la lecture et publication des annonces des mariages qui ensuivent en la présence de grand nombre de personnes y étant présentes.

Il y a promesse de mariage entre **Jehan Fontaynes**, d'Evrecy et à présent demeurant à la paroisse Saint-Pierre de Caen, d'une part et Barbe, fille de Raulin de la Mare, demeurant audit lieu, d'autre, et est pour la première annonce.

Entre **Jaques Cabieu**, du quartier de Vaucelles, à Caen, d'une part et Catherine, fille de Jehan Esnauld, du quartier de Saint-Jean, audit Caen, d'autre, et est pour la première annonce (LEBAS).

Du dimanche, 17e jour de septembre 1570. Au prêche fait

audit lieu Davené, au logis de ladite demoiselle Françoyse Labbé, veuve de défunt Jehan Regnauld, en son vivant écuyer et sieur dudit lieu Davené, ayant en ladite paroisse plein fief de haubert, auquel lieu suivant l'édit de la pacification dernièrement publié, il a esté permis faire faire l'exerce de la religion réformée pour toutes personnes qui y voudront assister. A été audit prêche fait par moi, Vincent Le Bas, ministre de la parole de Dieu, en l'Église réformée fait la lecture et publication des annonces des mariages qui ensuivent en la présence de grand nombre de personnes y étant présents (Approuvé, ayant eu ladite paroisse).

Il y a promesse de mariage, entre **Jehan Fontayne**, d'Evrecy, demeurant à présent à la paroisse Saint-Pierre, à Caen, d'une part, et Barbe, fille de Raulin de La Mare, demeurant audit, lieu d'autre, et est pour la seconde annonce.

Item. Entre **Jaques Cabieu**, du quartier de Vaucelles, à Caen, d'une part, et Catherine, fille de Jehan Esnauld, du quartier de Saint-Jean, en ladite ville de Caen, d'autre, et est pour la deuxième fois (Lebas).

Au dimanche, 24e jour de septembre 1570, au prêche fait audit lieu d'Avené, présence de ladite demoiselle, par moi, Pierre Le Roy, ministre de la parole de Dieu, a été fait la lecture et publication des annonces des mariages qui ensuivent en la présence de grand nombre de personnes.

Il y a promesse de mariage entre **Jaques Cabieu**, du quartier de Vaucelles, d'une part, et Catherine, fille de Jehan Esnauld, de la paroisse de Saint-Jean à Caen, d'autre, et est pour la troisième annonce (1).

(1) All the acts of marriage are in the margin of the third publication of banns.

Lesdits Jaques et Catherine ont été épousés par moi, Pierre Le Roy, ministre de la parole de Dieu, au prêche que j'ai fait ce dimanche, 24e jour de septembre 1570, audit lieu Davené, présence de grand nombre de peuple là assemblé, pour ouïr la parole de Dieu après que les trois annonces ont été dûment faites, selon l'ordre de l'Église (Roy).

Item. Entre **Jehan Fontaine**, fils de Baptiste, de la paroisse d'Evrecy et à présent, demeurant à la paroisse Saint-Pierre de Caen, d'une part, et Barbe, fille de Raulin de La Mare, demeurant audit lieu de Saint-Pierre, d'autre, et est pour la troisième annonce.

Le dimanche, 26e jour de novembre 1570, ledit **Jehan Fonteine** et **Barbe de La Mare**, ont été épousés par moi, Pierre Pinson, ministre, au prêche que j'ai fait audit lieu d'Avené, en la présence de grand nombre de peuple là assemblé, pour ouïr la parole de Dieu et après que les trois annonces ont été dûment publiées, par trois dimanches selon l'ordre de l'Église (Pinson).

Item. Entre **Jehan Monneste**, demeurant au quartier de Saint-Pierre de Caen, d'une part, et Lucette, fille de Jehan Maheust, de la paroisse de Clinchant et à présent, demeurant à la paroisse Saint-Jean, audit Caen, d'autre, et est pour la première annonce (Basselin).

Entre **Guillaume La Haye**, de la paroisse de Vendes et à présent demeurant à Froide-Rue, audit Caen, d'une part, et Laurence Loysel, de la paroisse de Fontenel-le-Pesnel, et à présent demeurant audit lieu de Froide-Rue, d'autre, et est pour la première annonce (Basselin).

Entre **Guillaume de Baudre**, demeurant au quartier de Saint-Jean de Caen, d'une part, et Phlippe de Vaulx, demeu-

rant audit lieu de Saint-Jean, d'autre et est pour la première (Laillier).

Entre **Pierre Diguette**, de la paroisse de Saint-Pierre de Caen, d'une part, et Florence, fille de Jaques Varin, dudit lieu, d'autre, et est pour la première annonce (Basselin).

Du dimanche, premier jour d'octobre 1570, au prêche fait audit lieu d'Avené, présence de ladite demoiselle, par moi Pierre Pinson, ministre de la parole de Dieu, a été fait la lecture et publication des annonces des mariages qui ensuivent, en la présence de grand nombre de personnes.

Il y a promesse de mariage entre **Jehan Monneste**, demeurant au quartier de Saint-Pierre de Caen, d'une part, et Lucette, fille de Jehan Maheust, de la paroisse de Clinchant, et à présent demeurant en la paroisse Saint-Jean, audit Caen, d'autre, et est pour la deuxième.

Entre **Guillaume La Haye**, de la paroisse de Vendes et à présent demeurant au quartier de Froide-Rue, audit Caen, d'une part, et **Laurence Loysel**, de la paroisse de Fontenel-le-Pesnel, et à présent demeurant audit lieu de Froide-Rue, d'autre, et est pour la deuxième.

Entre **Guillaume de Baudre**, demeurant au quartier de Saint-Jean, audit Caen, d'une part, et Phlippe de Vaulx, demeurant audit lieu de Saint-Jean d'autre, et est pour la deuxième annonce.

Entre **Pierre Diguette**, de la paroisse de Saint-Pierre, de Caen, d'une part, et Florence, fille de Jaques Varin, dudit lieu de Saint-Pierre, d'autre, et est pour la seconde annonce.

Item. Entre **Aymé Le Chairon**, natif de Rouen et à présent demeurant au quartier de Saint-Etienne de Caen,

d'une part, et Catherine de Saint-Jehan, veuve de défunt Nicolas Gervais, demeurant audit lieu de Saint-Etienne, d'autre, et est pour la première annonce (PINSON).

Entre **Michel Cauroger**, du quartier de Saint-Pierre, audit Caen, d'une part, et **Marie Vaudry**, fille de défunt Jehan Vaudry, du quartier de Froide-Rue dudit Caen, d'autre, et est pour la première annonce (PINSON).

Entre **Jehan Le Febvre**, du quartier de Saint-Sauveur dudit Caen, d'une part, et Symonne, fille de défunt Denys Damours, dudit lieu, d'autre, et est pour la première annonce (PINSON).

Entre **Thierry Le Cerf**, de la paroisse de Saint-Etienne de Caen, d'une part, et Phlippine, fille de Aymar La Nyepce, de la paroisse de Meveyne, et est pour la première annonce (LA MARGANE).

Entre maître **Jehan de Launey**, du quartier de Saint-Pierre, d'une part, et **Marguerite Le Seigneuré**, veuve de Robert Marescot, du Bourg-l'Abbé, d'autre, et est pour la première annonce (PINSON).

Au dimanche, 8e jour d'octobre 1570, au prêche fait audit lieu d'Avené, présence de ladite demoiselle, par moi, Pierre Le Roy, ministre de la parole de Dieu, a fait la lecture et publication des annonces des mariages qui ensuivent :

Il y a promesse de mariage entre **Jehan Monneste**, demeurant au quartier de Saint-Pierre de Caen, d'une part, et Lucette, fille de Jehan Maheust, de la paroisse de Clinchant et à présent demeurant en la paroisse de Saint-Jean, audit Caen, d'autre, et est pour la troisième annonce.

Après que les trois annonces ont été dûment faites et publiées par trois dimanches, desdits Jehan Monneste et Lu-

cette, ils ont été épousés par moi, Pierre Pinson, ministre de la parole de Dieu, au prêche que j'ai fait à Aveney fief de haubert, ce dimanche vingt-deuxième jour d'octobre, en la présence de grand nombre de personnes là assemblées pour ouïr la parole de Dieu (Pinson).

Entre **Guillaume La Haye**, de la paroisse de Vendes et à présent demeurant au quartier de Froide-Rue audit Caen, d'une part, et **Laurence Loysel**, de la paroisse de Fonteney-le-Pesnel et à présent demeurant audit lieu de Froide-Rue, d'autre, et est pour la troisième annonce.

Lesdits Guillaume et Laurence ont été épousés par moi, Pierre Le Roy, ministre de la parole de Dieu, au prêche que j'ai fait ce dimanche, 8e jour d'octobre, audit lieu d'Avéné, en la présence de grand nembre de peuple là assemblé et après que les trois annonces ont été dûment faites selon l'ordre de l'Eglise (Roy).

Entre **Guillaume de Baudre**, demeurant au quartier de Saint-Jean audit Caen, d'une part, et **Phlippe de Vaulx**, demeurant audit lieu de Saint-Jean, d'autre, et est pour la troisième annonce.

Baillé attestation

Le samedi, (***) jour d'octobre, ledit de Baudre a demandé l'attestation de la publication de ses annonces pour aller épouser à son pays, laquelle attestation a été baillée à Mesnil Hue, qu'il a fait signer à Monsieur Pinson.

Annonces

Entre **Pierre Diguette** de la paroisse de Saint-Pierre de Caen, d'une part, et Florence, fille de Jaques Varin, dudit lieu, d'autre, et est pour la troisième annonce.

Lesdits Pierre et Florence ont été épousés, par moi Vincent Le Bas, ministre de la parole de Dieu, au prêche que j'ai fait en la paroisse de Sequeville-en-Bessin, fief de haubert, le dimanche 15e jour d'octobre 1570, en la présence de grand nombre de peuple, là assemblé pour ouïr la parole de Dieu et après que les trois annonces ont été dûment faites selon l'ordre de l'Église (Lebas).

Item. Entre **Aymé Le Cairon**, natif de Rouen et à présent demeurant à la paroisse de Saint-Etienne de Caen, d'une part, et **Catherine de Saint-Jehan**, veuve de défunt Collas Gervais, demeurant audit lieu, d'autre, et est pour la deuxième annonce.

Entre **Michel Cauroger,** du quartier de Saint-Pierre audit Caen, d'une part, et **Marie Vaudry**, fille de défunt Jehan Vaudry, demeurant à Froide-Rue, dudit Caen, d'autre, et est pour la deuxième.

Entre **Jehan Le Febvre,** du quartier de Saint-Sauveur à Caen, d'une part, et Symonne, fille de défunt Denys d'Amours, demeurant audit lieu de Saint-Sauveur, d'autre, et est pour la deuxième annonce.

Entre **Thierry Le Cerf,** de la paroisse de Saint-Etienne de Caen, d'une part, et Phlippine, fille de Aymar La Niepce, de la paroisse de Meveyne, d'autre, et est pour la deuxième.

Entre maître **Jehan de Launey,** du quartier de Saint-Pierre, d'une part, et **Marguerite Le Seigneuré,** veuve de défunt Robert Marescot, demeurant au Bourg-l'Abbé, d'autre, et est pour la deuxième annonce.

Item. Entre **Colas Loys,** du quartier de Saint-Julien de Caen, d'une part, et Thomasse, fille de Gilles Pavye, de la

paroisse de Séqueville, en Bessin, d'autre part, et est pour la première annonce.

Du dimanche, 15e jour d'octobre 1570, au prêche fait en la paroisse de Sequeville, en Bessin, en la maison de demoiselle Jeanne de Bordeaux, veuve de défunt noble homme Pierre Guillebert, en son vivant, sieur dudit lieu, ayant en ladite paroisse de Sequeville plein fief de haubert, auquel lieu, suivant l'édit de la pacification dernièrement publié, il a été permis faire l'exerce de la religion réformée pour toutes personnes qui y voudront assister, a été audit prêche fait par moi, Vincent Le Bas, ministre de la parole de Dieu, en l'Église réformée, fait la lecture et publication des annonces des mariages qui ensuivent, en la présence de grand nombre de personnes, tant de cette ville de Caen qu'autres.

Il y a promesse de mariage entre **Aymé Le Cairon**, natif de Rouen, et à présent demeurant à la paroisse de Saint-Etienne de Caen, d'une part, et **Catherine de Saint-Jehan**, veuve de défunt Nicolas Gervais, demeurant audit lieu de Saint-Etienne, d'autre et est pour la troisième annonce.

Lesdits Aymé et Catherine ont été épousés par moi, Vincent Le Bas, ministre de la parole de Dieu, au prêche que j'ai fait ce dimanche, 15e jour d'octobre 1570, audit lieu de Sequeville, présence de grand nombre de peuple, là assemblé, après que les trois annonces ont été dûment faites selon l'ordre de l'Église (Lebas).

Entre **Michel Cauroger**, du quartier de Saint-Pierre audit Caen, d'une part, et **Marie Vaudry**, fille de défunt Jehan Vaudry, du quartier de Froide-Rue, d'autre, et est pour la troisième annonce.

Lesdits **Michel Cauroger** et Marie ont été épousés par moi, Pierre Le Roy, ministre, au prêche que j'ai fait audit lieu d'Aveney, présence de grand nombre de peuple, là assemblé pour ouïr la parole de Dieu, après que les trois annonces ont été dûment faites, selon l'ordre de l'Église réformée. Fait le dimanche dernier jour de décembre 1570.

Entre **Jehan Le Febvre**, du quartier de Saint-Sauveur audit Caen, d'une part, et Symonne, fille de défunt Denys Damours, demeurant audit lieu de Saint-Sauveur, d'autre, et est pour la troisième annonce.

Lesdits Jehan et Symonne ont été épousés par moi, Pierre Pinson, ministre de la parole de Dieu, en l'Eglise réformée, au prêche que j'ai fait audit lieu d'Aveney, le dimanche 22e jour d'octobre 1570, en la présence de grand nombre de peuple, là assemblé pour ouïr la parole de Dieu, après que les trois annonces ont été dûment faites selon l'ordre de l'Eglise (Pinson).

Entre **Thierry Le Serf**, de la paroisse de Saint-Etienne, dudit Caen, d'une part, et Phlippine, fille de Aymar La Nyepce, de la paroisse de Meveyne, d'autre, et est pour la troisième annonce.

Attestation

Le mardi, 26e jour de novembre 1570, à la requête et présence de Jehan Julien, dit La Margane, j'ai baillé l'attestation de la publication des trois annonces du mariage dudit **Thierry Le Serf** et de ladite Phlippine, sous le nom et signé de M. Pinson, pour s'aller marier.

Entre Maître **Jehan de Launey**, du quartier de Saint-Pierre dudit Caen, d'une part, et **Marguerite Le Seignieurey**,

veuve de défunt Robert Marescot, demeurant au Bourg-l'Abbé audit Caen, d'autre, et est pour la troisième annonce.

Ledit Me Jehan et Marguerite ont été épousés par moi, Vincent Le Bas, ministre de la parole de Dieu, au prêche que j'ai fait ce dimanche 15e d'octobre 1570, audit lieu de Sequeville, présence de grand nombre de peuple là assemblé, pour ouïr la parole de Dieu, après que les trois annonces ont été dûment faites selon l'ordre de l'Église (Lebas).

Item. Entre **Colas Loys**, du quartier de Saint-Julien, audit Caen, d'une part, et Thomasse, fille de Gilles Pavye, de la paroisse de Sequeville-en-Bessin, d'autre, et est pour la deuxième annonce.

Item. Entre **Bertran de La Salle**, du quartier de Saint-Pierre à Caen, d'une part, et **Catherine Valler**, fille de défunt Beufves Valler, dudit quartier, d'autre, et est pour la première annonce (Coulom).

Au dimanche, 22e jour d'octobre 1570, au prêche fait en ladite paroisse d'Aveney par moi, Pierre Pinson, ministre, ont été publiés les annonces des mariages qui ensuivent, en la présence de grand nombre des personnes, tant de cette ville de Caen qu'autres.

Il y a promesse de mariage entre **Collas Loys**, du quartier de Saint-Julien en la ville de Caen, d'une part, et Thomasse, fille de Gilles Pavye, de la paroisse de Sequeville en Bessin, d'autre, et est pour la troisième annonce.

Lesdits Collas et Thomasse ont été épousés par moi, Pierre Pinson, ministre de la parole de Dieu en l'Église réformée, au prêche que j'ai fait ce jourd'hui, 22e d'octobre, audit an 1570, audit lieu d'Aveney, en la présence de grand

nombre de personnes là assemblées, et après que les trois annonces ont été dûment faites, selon l'ordre de l'Église (PINSON).

Item. Entre **Bertran de La Salle**, du quartier de Saint-Pierre à Caen, d'une part, et **Catherine Valler**, fille de défunt Beufves Valler, demeurant audit quartier de Saint-Pierre, d'autre, et est pour la deuxième.

Au dimanche, 29e jour d'octobre 1570, au prêche fait à ladite paroisse d'Aveney par moi Pierre Le Roy, ministre de la parole de Dieu en l'Eglise réformée, a été faite la lecture et publication des annonces des mariages qui ensuivent, en la présence de grand nombre de peuple là assemblé.

Il y a promesse de mariage entre **Bertran de la Salle**, demeurant au quartier de Saint-Pierre de Caen, d'une part, et **Catherine Valler**, fille de défunt Beufves Valler, demeurant audit quartier de Saint-Pierre, d'autre, et est pour la troisième annonce.

Le dimanche, 12e jour de novembre 1570, lesdits **Bertran de la Salle** et **Catherine Valler** ont été épousés par moi, Gilles de Housteville, ministre de la parole de Dieu, au prêche que j'ai fait à Aveney, fief de haubert, en la présence de grand nombre de peuple là assemblé, pour ouïr la parole de Dieu, et après que les trois annonces sont été dûment faites selon l'ordre de l'Eglise réformée (DEHOUSTEVILLE).

Item. Entre **Thomas Jan**, de la paroisse de Dambleville, et à présent demeurant à Froide-Rue à Caen, d'une part, et **Anne Carrelet**, fille de défunt Jehan Carrelet, de ladite paroisse Dambleville, d'autre, et est pour la première (DAVENEY).

Entre **Pierre Duval**, du quartier de Vaucelles à Caen, d'une part, et Mariette, fille de défunt Pierre Roncier, demeurant audit lieu de Vaucelles, d'autre, et est pour la première (MYSOUARD).

Entre **Jehan Blondel**, de la paroisse de Saint-Nicolas de Caen, d'une part, et Germaine, fille de Jehan Boysard, de Saint-Germain-de-la-Blanche-Herbe, d'autre, et est pour la première et seconde, d'autant qu'elles avaient été faites par trois dimanches consécutifs, en précédant les troubles, comme il a été référé par plusieurs gens (1).

Entre **Marc Retton**, de la paroisse de Lassey, et à présent demeurant au quartier de Saint-Sauveur à Caen, d'une part, et Jeanne, fille de Julien Toullier, dudit quartier de Saint-Sauveur, d'autre, et est pour la première (GIRARD).

Au dimanche, 5e jour de novembre 1570, au prêche fait audit lieu d'Aveney par moi, Pierre de Cahaignes, ministre de la parole de Dieu en l'Eglise réformée, j'ai fait la lecture et publication des annonces des mariages ainsi qu'il ensuit, en la présence du grand nombre de personnes là assemblées pour ouïr la parole de Dieu.

Il y a promesse de mariage entre **Jehan Blondel**, de la paroisse de Saint-Nicolas de Caen, d'une part, et Germaine, fille de Jehan Boysard, de la paroisse de Saint-Germain-de-la-Blanche-Herbe, d'autre, et est pour la troisième annonce.

Lesdits **Jehan Blondel** et Germaine ont été épousés par moi, Pierre de Quehaignes, au prêche que j'ai fait cedit jour

(1) Que les trois annonces desdits Blondel et Germaine ont été faites par trois dimanches consécutifs, en précédant les derniers troubles, selon que plusieurs personnes ont attesté.

de dimanche, 5e de novembre audit an, audit lieu Davency, présence de grand nombre de peuple là assemblé pour ouïr la parole de Dieu, après que les trois annonces ont été dûment faites selon l'ordre de l'Église (De Cahaignes).

Item. Entre **Thomas Jean,** de la paroisse d'Ambleville, et à présent demeurant au quartier de Froide-Rue à Caen, d'une part, et **Anne Carrelet**, fille de défunt Jehan Carrelet, de la dite paroisse d'autre, et est pour la deuxième annonce.

Entre **Pierre Duval**, du quartier de Vaucelles à Caen, d'une part, et Mariette, fille de défunt Pierre Roncier, demeurant audit lieu de Vaucelles, d'autre, et est pour la deuxième.

Entre **Marc Retton,** de la paroisse de Lassey, et à présent demeurant au quartier de Saint-Sauveur, audit Caen, d'une part, et Jeanne, fille de Julien Toulyer, dudit quartier de Saint-Sauveur, d'autre, et est pour la deuxième.

Entre **Marguerin Bertin,** du quartier de Saint-Sauveur audit Caen, d'une part, et Jaqueline, fille de Robert Dachier, écuyer, demeurant à Donney, d'autre, est pour la première annonce (Pierre Phlippe).

Item. Entre **Naullet du Chesne,** demeurant au quartier de Vaucelles à Caen, d'une part, et Driane, fille de Dominique Le Hericy, demeurant au quartier de Saint-Pierre audit Caen, d'autre, et est pour la première annonce (Mysouard).

Entre **Vallentin d'Aveney**, fils de Jehan, demeurant à la paroisse de Froide-Rue audit Caen, d'une part, et **Phlippes Le Febvre**, demeurant au quartier de Saint-Jean dudit Caen, d'autre, et est pour la première annonce (Basselin).

Du dimanche, 12e jour de novembre 1570, au prêche fait audit lieu d'Aveney, par moi Gilles de Housteville, ministre de la parole de Dieu en l'Eglise réformée, j'ai fait la lecture et publication des annonces des mariages ainsi qu'il ensuit, en la présence de grand nombre de personnes là assemblées, pour ouïr la parole de Dieu.

Il y a promesse de mariage entre **Thomas Jan,** de la paroisse d'Ambleville, et à présent demeurant au quartier de Froide-Rue à Caen, d'une part, et **Anne Carrelet**, fille de défunt Jehan Carrelet, de ladite paroisse de Ambleville, d'autre, et est pour la troisième annonce.

ATTESTATION

Ledit **Thomas Jan** a requis l'attestation de la publication des annonces de la promesse de mariage avec **Anne Carrelet**, qui lui a été baillée, signée de Pinson, le mardi, 28e jour de novembre 1570, en présence de Jehan Davené et Thomas Coulomb.

Entre **Pierre Duval**, de la paroisse de Vaucelles, audit Caen, d'une part, et Mariette, fille de défunt Pierre Roncier, demeurant audit lieu de Vaucelles, d'autre, et est pour la troisième.

Lesdits **Pierre Duval** et Mariette ont été épousés par moi, Pierre Le Roy, ministre de la parole de Dieu en l'Église réformée, au prêche que j'ai fait audit lieu d'Aveney, présence de grand nombre de peuple, le dimanche dernier jour de décembre 1570, après que les trois annonces ont été dûment faites selon l'ordre de l'Église (LE ROY).

Entre **Marc Retton**, de la paroisse de Lassey, et à présent demeurant au quartier de Saint-Sauveur audit Caen,

d'une part, et Jeanne, fille de Julien Toullier, dudit quartier de Saint-Sauveur, d'autre, et est pour la troisième.

Lesdits **Marc Retton** et Jeanne ont été épousés par moi, Pierre Pinson, ministre de la parole de Dieu, au prêche que j'ai fait audit lieu d'Aveney, le dimanche, 15e jour de décembre 1570, en la présence de grand nombre de peuple là assemblé pour ouïr la parole de Dieu, et après que les trois annonces ont été dûment faites selon l'ordre de l'Eglise réformée (PINSON).

Item. Entre **Naullet du Chesne**, demeurant au quartier de Vaucelles audit Caen, d'une part, et Driane, fille de Dominique Le Héricy, demeurant audit quartier de Saint-Pierre, d'autre, et est pour la deuxième annonce.

Entre **Vallentin d'Aveney**, fille de Jehan Daveney, du quartier de Froide-Rue audit Caen, d'une part, et **Phlippe Lefebvre**, fille de Michel Le Febvre, demeurant au quartier de Saint-Jean audit Caen, d'autre, et est pour la deuxième.

Entre **Marguerin Bertin**, du quartier de Saint-Sauveur audit Caen, d'une part, et Jaqueline, fille de défunt noble homme Robert Dachier, demeurant à la paroisse de Donney, d'autre, et est pour la deuxième annonce.

Au dimanche, 19e jour de novembre 1570, au prêche fait audit lieu d'Aveney, par moi Pierre Le Roy, ministre de la parole de Dieu en l'Eglise réformée, j'ai fait la lecture et publication des annonces des mariages ainsi qu'il ensuit, en la présence de grand nombre de peuple là assemblé pour ouïr la parole de Dieu.

Il y a promesse de mariage entre **Naulet du Chesne**, du quartier de Vaucelles à Caen, d'une part, et Driane, fille de

défunt Dominique Le Héricy, demeurant au quartier de Saint-Pierre audit Caen, d'autre, et est pour la troisième annonce(1).

Entre **Valentin d'Aveney,** fils de Jehan Daveney, du quartier de Froide-Rue audit Caen, d'une part, et **Phlippe Le Febvre,** fille de Michel Le Febvre, du quartier de Saint-Jean, audit Caen, d'autre, et est pour la troisième annonce.

Le dimanche, 10e jour de décembre 1570, lesdits **Valentin Daveney** et Phlippes ont été épousés par moi Vincent Le Bas, ministre de la parole de Dieu, au prêche que j'ait fait à Aveney, en la présence de grand nombre de peuple et après que les trois annonces ont été dûment faites selon l'ordre de l'Eglise réformée. En témoin de ce, j'ai signé ce présent (Lebas).

Entre **Marguerin Bertin**, du quartier de Saint-Sauveur audit Caen, d'une part, et Jaqueline, fille de défunt noble homme Robert d'Achier, demeurant à la paroisse de Donney, d'autre et est pour la troisième annonce.

Cedit jour de dimanche, 29e de novembre audit an 1570, lesdits Marguerin et Jaqueline ont été épousés par moi Pierre Le Roy, ministre en l'Eglise réformée, au prêche que j'ai fait à Aveney, après que les trois annonces ont été dûment faites selon l'ordre de l'Eglise (Roy).

Item. Entre **Jehan du Boys**, du quartier du Bourg-l'Abbé à Caen, d'une part, et Mariette, veuve de Jehan Le Héricy, dudit quartier, d'autre, et est pour la première (Solenge).

Entre **Raulin du Prey**, de la paroisse de Bully, et à

(1) No marriage or attestation mentioned.

présent demeurant au quartier de Froide-Rue, d'une part, et **Juliane La Brune**, de la paroisse de Vaucelles, près Bayeux, d'autre, et est pour la première annonce (Pinson).

Entre **Loys Dorient**, de la paroisse d'Epiney-sur-Odon, et à présent demeurant au quartier de Saint-Jean, audit Caen, d'une part, et **Marie Moulard**, fille de défunt Michaut Moulard, demeurant au quartier de Saint-Pierre audit Caen, d'autre, et est pour la première (Piprot).

Du dimanche, 26e jour de novembre 1570, au prêche fait audit lieu d'Aveney par moi, Pierre Pinson, ministre de la parole de Dieu en l'Eglise réformée, j'ai fait lecture et publication des annonces des mariages ainsi qu'il ensuit :

Il y a promesse de mariage entre **Jehan du Boys**, du quartier du Bourg-l'Abbé à Caen, d'une part, et Mariette, veuve de défunt Jehan Le Héricy, dudit quartier, d'autre, et est pour la deuxième annonce.

Entre **Raulin du Prey**, de la paroisse de Bully, et à présent demeurant au quartier de Froide-Rue audit Caen, d'une part, et **Juliane La Brune**, de la paroisse de Vaucelles près Bayeux, d'autre, et est pour la deuxième.

Entre **Loys d'Orient**, de la paroisse d'Espiney-sur-Odon, et à présent demeurant au quartier de Saint-Jean audit Caen, d'une part, et Marie, fille de défunt Michauld Moulard, demeurant au quartier de Saint-Pierre audit Caen, d'autre, et est pour la deuxième annonce.

Item. Entre **Nicolas du Chemin,** de la paroisse du Chesney-au-Vigneur et à présent demeurant à Saint-Etienne audit Caen, d'une part, et Marguerite, veuve de défunt Jehan Mauduyt, dudit lieu de Saint-Etienne, d'autre, et est pour la première annonce (Thomas Le Maistre).

Entre **Guillaume Descouflet**, de la paroisse de La Villette et à présent demeurant au quartier de Saint-Jean audit Caen, d'une part, et Lucasse, fille de défunt Gillet Grain, demeurant audit quartier de Saint-Jean, d'autres, et est pour la première (PINSON).

Au dimanche 3e jour de décembre l'an 1570, au prêche fait audit lieu Daveney par moi, Pierre Le Roy, ministre de la parole de Dieu en l'Eglise réformée, j'ai fait la lecture et publication des annonces des mariages ainsi qu'il ensuit :

Il y a promesse de mariage entre **Jehan du Boys**, du quartier du Bourg-l'Abbé de Caen, d'une part, et Mariette, veuve de défunt Jehan Le Héricy, dudit quartier, d'autre, et est pour la troisième annonce.

Cedit jour de dimanche, 3e de décembre 1570, lesdits **Jehan du Boys** et Mariette ont été épousés par moi, Pierre Le Roy, ministre de la parole de Dieu, au prêche que j'ai fait cedit jour à Avené, en la présence de grand nombre de peuple là assemblé pour ouïr le prêche, et après que les trois annonces ont été dûment faites selon l'ordre de l'Eglise réformée. En témoin de ce, j'ai signé ce présent (PIERRE LE ROY).

Entre **Raulin du Prey**, de la paroisse de Bully et à présent demeurant au quartier de Froide-Rue audit Caen, d'une part, et **Julienne La Brune**, de la paroisse de Vaucelles près Bayeux, et à présent demeurant audit quartier de Froide-Rue audit Caen, d'autre, et est pour la troisième annonce.

Cedit jour de dimanche, 3e de décembre 1570, lesdits **Raulin du Prey** et **Juliane La Brune** ont été épousés par moi Pierre Le Roy, ministre, au prêche que j'ai fait cedit jour à Avené, en la présence de grand nombre de peuple là

assemblé pour ouïr le sermon, et après que les trois annonces ont été dûment faites selon l'ordre de l'Eglise réformée. En témoin de ce, j'ai signé ce présent (PIERRE LE ROY).

Entre **Loys Dorient**, de la paroisse d'Espiney-sur-Odon, et à présent demeurant au quartier de Saint-Jean audit Caen, d'une part, et Marie, fille de défunt Michauld Moullard, demeurant au quartier de Saint-Pierre, d'autre, et est pour la troisième annonce.

Le dimanche, 11e jour de février l'an 1571, lesdits **Loys Dorient** et Marie ont été épousés par moi Pierre Le Roy, ministre, au prêche que j'ai fait audit lieu Davené, en la présence de grand nombre de peuple là assemblé pour ouïr le prêche, après que les trois annonces ont été dûment faites, selon l'ordre de l'Eglise réformée. En témoin de ce, j'ai signé ce présent (ROY) (1).

Item. Entre **Nicolas du Chemin**, de la paroisse du Chesney-au-Vigneur et à présent demeurant au quartier de Saint-Etienne audit Caen, d'une part, et Marguerite, veuve de défunt Jehan Mauduyt, dudit lieu de Saint-Etienne, d'autre, et est pour la deuxième.

Entre **Guillaume Descouflet**, de la paroisse de la Villette et à présent demeurant au quartier de Saint-Jean audit Caen, d'une part, et Lucasse, fille de défunt Gillet Grain, demeurant audit quartier de Saint-Jean, d'autre, et est pour la deuxième annonce.

Item. Entre **Jehan Le Chanteur**, fils de Phlippe, de la paroisse de Saint-Sauveur de Dive et à présent demeurant

(1) « Dit Boillon », or du Bouillon.

au quartier de Saint-Pierre audit Caen, d'une part, et **Marguerite Le Moyne**, fille de défunt Pierre Le Moyne l'aîné, demeurant au quartier de Saint-Pierre audit Caen, d'autre, et est pour la première annonce.

Au dimanche, 10e jour de décembre 1570, au prêche fait audit lieu d'Aveney, par moi Vincent Le Bas, ministre de la parole de Dieu en l'Église réformée, j'ai fait la lecture et publication des annonces des mariages qui ensuivent :

Il y a promesse de mariage entre **Nicolas du Chemin**, de la paroisse du Chesney-au-Vigneur et à présent demeurant au quartier de Saint-Etienne de Caen, d'une part, et Marguerite, veuve de défunt Jehan Mauduyt, demeurant audit lieu de Saint-Etienne, d'autre, et est pour la troisième annonce.

1571

Le dimanche, 25e jour de février 1571 (1), lesdits **Nicolas du Chemin** et Marguerite ont été épousés par moi Pierre Pinson, ministre, au prêche que j'ai fait à Avené, en la présence de grand nombre de peuple là assemblé pour ouïr la parole de Dieu, et que les trois annonces ont été dûment faites par trois dimanches selon l'ordre de l'Eglise (Pinson).

Entre **Guillaume Descouflet**, de la paroisse de la Villette et à présent demeurant au quartier de Saint-Jean dudit Caen, d'une part, et Lucasse, fille de défunt Gilet Grain, demeurant audit quartier de Saint-Jean audit Caen, d'autre, et est pour la troisième annonce.

(1) From this date there is much confusion in the dates owing to marriages being celebrated by various ministers.

Le dimanche, 21e jour de janvier 1571, ledit **Descouflet** et **Lucasse** ont été épousés par moi, Pierre Pinson, ministre, au prêche que j'ai fait audit lieu d'Aveney, en la présence de grand nombre de peuple là assemblé pour ouïr la parole de Dieu, après que les trois annonces ont été dûment faites selon l'ordre de l'Église réformée. En témoin de ce, j'ai signé ce présent (PINSON).

Item. Entre **Jehan Le Chanteur**, fils de Phlippe, de la paroisse de Saint-Sauveur de Dive et à présent demeurant au quartier de Saint-Pierre, audit Caen, d'une part, et **Marguerite Le Moyne**, fille de défunt Pierre Le Moyne, l'aîné, demeurant audit Caen, d'autres, et est pour la deuxième annonce.

Au dimanche, 17e jour de décembre, l'an 1580 (*sic*) (1), au prêche fait audit lieu d'Aveney, par moi Pierre Pinson, ministre de la parole de Dieu, en l'Église réformée, j'ai fait la lecture et publication des annonces des mariages qui ensuivent :

Il y a promesse de mariage entre **Jehan Le Chanteur**, fils de Phlippe, de la paroisse de Saint-Sauveur de Dyve et à présent demeurant au quartier de Saint-Pierre de Caen, d'une part, et **Marguerite Le Moyne**, fille de défunt Pierre Le Moyne, l'aîné, dudit quartier de Saint-Pierre, d'autre, et est pour la troisième annonce.

Le samedi, 3e jour de février 1571, Maistre Michel Le Fanu et Jehan Le Chanteur ont requis attestation de la publication de leurs annonces qui leur a été baillée, pour aller épouser à l'Eglise de Chicheboville.

(1) 1570 ?

ATTESTATION

Item. Entre **Pierre Le Boursier,** du quartier de Saint-Julien audit Caen, d'une part, et Foy, veuve de défunt Allain Collette, dudit quartier, d'autre, et est pour la première (LE ROY).

Au dimanche, 24e jour de décembre 1570, au prêche fait audit lieu d'Avené, par moi Pierre Le Roy, ministre de la parole de Dieu en l'Eglise réformée, j'ai fait la lecture et publication des annonces des mariages qui ensuivent :

Il y a promesse de mariage entre **Pierre Le Boursier,** du quartier de Saint-Julien de Caen, d'une part, et Foy, veuve de défunt Allain Collette, dudit quartier, d'autre, et est pour la deuxième.

Item. Entre **Enguerran Mongis,** du quartier de Saint-Jean audit Caen, d'une part, et **Anne Duthon,** fille de défunt Germain Duthon, du quartier de Saint-Pierre dudit Caen, d'autre, et est pour la première annonce (PATRIXE).

Entre **Robert Pellehaste,** de la paroisse de Saint-Clair, vicomté de Bayeux, et à présent demeurant à Saint-Pierre audit Caen, d'une part, et **Marie Gaffet,** fille de Guillaume Gaffet, dudit quartier de Saint-Pierre, d'autre, et est pour la première annonce (BASSELIN).

Entre noble homme **Nicolas de Reviers,** sieur du Manoir d'une part, et **Laurence Sochon,** veuve de défunt Maître Jaques Gallon, du quartier de Saint-Sauveur audit Caen, d'autre, et est pour la première annonce (PINSON).

Au dimanche, dernier jour de décembre 1570, au prêche fait audit lieu d'Avené, par moi Pierre Le Roy, ministre de

l'Eglise réformée, j'ai fait la lecture et publication des annonces des mariages ainsi qu'il ensuit :

Il y a promesse de mariage entre **Pierre Le Boursier**, demeurant au quartier de Saint-Julien en la ville de Caen, d'une part, et Foy, veuve de défunt Allain Colette, demeurant dudit quartier, d'autre, et est pour la troisième annonce.

Lesdits Pierre et Foy ont été épousés par moi Pierre Le Roy, ministre, au prêche que j'ai fait audit lieu d'Aveney, ce dimanche, dernier jour de décembre 1570, après que les trois annonces ont été dûment faites selon de l'Eglise réformée (Pierre Le Roy, dit du Bouillon.)

Item. Entre **Enguerran Mongis**, du quartier de Saint-Jean audit Caen, d'une part, et **Anne Duthon**, fille de défunt Germain du Thon, demeurant à Saint-Pierre audit Caen, d'autre, et est pour la deuxième annonce.

Entre **Robert Pellehaste**, de la paroisse de Saint-Cler, vicomté de Bayeux, et à présent demeurant à Saint-Pierre audit Caen, d'une part, et **Marie Gaffet**, fille de Guillaume Gaffet, dudit quartier de Saint-Pierre, d'autre, et est pour la deuxième.

Entre noble homme **Nicolas de Reviers**, sieur du Manoir, d'une part, et **Laurence Sochon**, veuve de défunt Me Jaques Gallon, de la paroisse de Saint-Sauveur audit Caen, d'autre, et est pour la deuxième annonce.

Entre **Pierre Piquot**, du quartier de Saint-Etienne audit Caen, d'une part, et Catherine, fille de Hamon Le Grand, demeurant audit lieu, d'autre, et est pour la première annonce (Pinson).

1571

Au dimanche, 7e jour de janvier 1571, au prêche fait cedit jour, audit lieu d'Aveney, par moi, Vincent Le Bas, ministre de l'évangile, j'ai fait la lecture et publication des annonces des mariages ainsi qu'il ensuit.

Il y a promesse de mariage entre **Enguerran Mongis**, du quartier de Saint-Jean, en la ville de Caen, d'une part, et **Anne du Thon**, fille de défunt Germain du Thon, demeurant au quartier de Saint-Pierre audit Caen, d'autre, et est pour la troisième annonce.

ATTESTATION

Le dimanche, 21e jour de janvier 1571, lesdits **Enguerran Mongis** et **Anne Duton** ont été épousés à l'Eglise de Manneville.

Entre **Robert Pellehaste**, de la paroisse de Saint-Clair, vicomté de Bayeux, et à présent demeurant à la paroisse de Saint-Pierre audit Caen, d'une part, et **Marie Gaffet**, fille de Guillaume Gaffet, dudit quartier de Saint-Pierre, d'autre, et est pour la troisième annonce.

Le dimanche, 6e jour de mai 1571, ont été épousés lesdits **Robert Pellehaste** et **Marie Gaffet**, par moi Gilles Gautier, ministre de la parole de Dieu, au prêche que j'ai fait cedit jour de relevée, audit lieu de Venoix, après que les trois annonces ont été faites par trois dimanches. Le tout en la présence de grand nombre de peuple là assemblé pour ouïr le sermon (GILLES GAULTIER).

Entre noble homme **Nicolas de Reviers**, sieur de Ma-

noir, d'une part, et **Laurence Sochon**, veuve de défunt Me Jaques Gallon, de la paroisse de Saint-Sauveur, audit Caen, d'autre, et est pour la troisième annonce.

Le dimanche, 21e jour de janvier 1571, lesdits **Nicolas de Reviers** et Laurence ont été épousés par moi, Pierre Pinson, ministre, au prêche que j'ai fait cedit jour audit lieu d'Avené, en la présence de grand nombre de peuple là assemblé pour ouïr la parole de Dieu, après que les trois annonces ont été dûment faites selon l'ordre de l'Eglise réformée (PINSON).

Item. Entre **Pierre Piquot**, du quartier de Saint-Etienne, audit Caen, d'une part, et Catherine, fille de Hamon Le Grand, demeurant audit lieu de Saint-Etienne, d'autre, et est pour la deuxième annonce.

Item. Entre **Guillaume Morin**, du quartier de Saint-Gilles, audit Caen, d'une part, et Marie, fille de défunt Jehan de Brieux (1), et veuve de Jehan Allard, demeurant au quartier de Saint-Sauveur, audit Caen, d'autre, et est pour la première annonce (ASIRE).

Entre **Pantaléon Sistin**, de la paroisse de Saint-Jaques de Lisieux et à présent demeurant au quartier de Saint-Etienne audit Caen, d'une part, et **Jeanne Meriel**, du quartier de Froide-Rue, audit Caen, d'autre, et est pour la première.

Au dimanche, 14e jour de janvier 1571, au prêche fait audit lieu Daveney, par moi Pierre Le Roy, ministre de la parole de Dieu en l'Église réformée, j'ai fait la lecture et publication des annonces des mariages ainsi qu'il ensuit :

(1) « Dreux » erased.

Il y a promesse de mariage entre **Pierre Piquot**, du quartier de Saint-Etienne de Caen, d'une part, et Catherine, fille de Hamon Le Grand, demeurant audit lieu de Saint-Etienne, d'autre, et est pour la troisième annonce.

Le dimanche, 28e jour de janvier 1571, lesdits **Pierre Piquot**, et Catherine, ont été épousés par moi Vincent Le Bas, ministre de la parole de Dieu en l'Eglise réformée, au prêche que j'ai fait à Avené, en la présence de grand nombre de personnes là assemblées pour ouïr le sermon, après que les trois annonces ont été dûment faites selon l'ordre de l'Eglise réformée (LEBAS-DUVAL).

Item. Entre **Guillaume Morin,** du quartier de Saint-Gilles audit Caen, d'une part, et Marie, fille de défunt Jehan de Brieux, veuve de Jehan Allard, demeurant au quartier de Saint-Sauveur audit Caen, d'autre, et est pour la deuxième annonce.

Entre **Panthaléon Sistin**, de la paroisse de Saint-Jaques de Lisieux, et à présent demeurant au quartier de Saint-Étienne audit Caen, d'une part, et **Jeanne Meriel,** fille de Marin Mériel, du quartier de Froide-Rue, d'autre, et est pour la deuxième annonce.

Item. Entre **Jaques Piquot**, du quartier de Saint-Etienne audit Caen, d'une part, et **Jeanne Thomas**, fille de défunt Jaques Thomas, dudit quartier de Saint-Etienne, d'autre, et est pour la première annonce.

Entre **Jehan Beuselin,** du quartier de Vaucelles audit Caen, d'une part, et Marie, fille de défunt Phlippes Laurens, de la paroisse de Mondeville, d'autre, et est pour la première.

Entre **Robert Le Lougny,** de la paroisse de Grainville, d'une part, et Marguerite, fille de Jaques de Cahaignes, de

Saint-Martin de Caen, d'autre part, et est pour la première annonce.

Entre **Jehan Colinet** du quartier de Saint-Pierre audit Caen, d'une part, et Claude, fille de Pierre Charlemaine, dudit quartier, d'autre, et est pour la première annonce.

Au dimanche 21e jour de janvier 1571, au prêche fait audit lieu d'Avené par moi Pierre Pinson, ministre de la parole de Dieu en l'Eglise réformée, j'ai fait la lecture et publication des annonces des mariages ainsi qu'il ensuit :

Il y a promesse de mariage entre **Guillaume Morin,** du quartier de Saint-Gilles à Caen, d'une part, et Marie, fille de Jehan de Brieux, veuve de Jehan Allard, demeurant au quartier de Saint-Sauveur audit Caen, d'autre, et est pour la troisième annonce.

Le dimanche, 11e jour de février 1571, lesdits **Guillaume Morin** et Marie ont été épousés par moi Pierre Le Roy, ministre, au prêche que j'ai fait audit lieu Daveney, en la présence de grand nombre de peuple là assemblé pour ouïr la parole de Dieu, après que les trois annonces ont été dûment faites selon l'ordre de l'Eglise réformée. En témoin de ce, j'ai signé ce présent (Pierre Le Roy-Boillon).

Entre **Panthaléon Sistin**, de la paroisse de Saint-Jaques de Lisieux et à présent demeurant au quartier de Saint-Etienne audit Caen, d'une part, et **Jeanne Meriel**, fille de Marin Mériel, du quartier de Froide-Rue, d'autre, et est pour la troisième annonce.

Le dimanche, 11e jour de février 1571, ledit Panthaléon et Jeanne ont été épousés par moi Pierre Le Roy, ministre, au prêche que j'ai fait audit lieu d'Aveney, en la présence

de grand nombre de peuple là assemblé pour ouïr le sermon, après que les trois annonces ont été dûment faites selon l'ordre de l'Eglise réformée. En témoin de ce, j'ai signé ce présent (Pierre Le Roy-Boillon).

Item. Entre **Jaques Piquot**, du quartier de Saint-Etienne audit Caen, d'une part, et **Jeanne Thomas**, fille de défunt Jaques Thomas, demeurant audit lieu, d'autre, et est pour la deuxième annonce (1).

Entre **Jehan Beuzelin**, du quartier de Vaucelles audit Caen, d'une part, et Marie, fille de défunt Phlippes Laurens, de la paroisse de Mondeville, d'autre, et est pour la deuxième annonce.

Entre **Robert La Longny**, de la paroisse de Grainville, d'une part, et Marguerite, fille de Jaques de Cahaignes, de Saint-Martin de Caen, d'autre, et est pour la deuxième.

Entre **Jehan Collinet**, du quartier de Saint-Pierre audit Caen, d'une part, et Claude, fille de Pierre Charlemaigne, du quartier de Saint-Pierre, d'autre, et est pour la deuxième annonce.

Item. Entre Me **Gilles du Chemin**, de la paroisse de Calligny, d'une part, et **Marie de la Rue**, fille de défunt Bardin de La Rue, du quartier de Saint-Pierre, d'autre, et est pour la première annonce.

Entre **Pierre de Cardonney**, du quartier de Saint-Sauveur, d'une part, et Françoyse, fille de Julien Toullier, demeurant audit quartier, d'autre, et est pour la première (Coulom).

(1) Marriage or attestation omitted.

Entre Me **Guillaume Denys**, du quartier de Froide-Rue de Caen, d'une part, et demoiselle **Françoyse Vincent**, fille de défunt Raulin Vincent, en son vivant écuyer, sieur de La Guière, de la paroisse de Missy, d'autre, et est pour la première annonce (Pinson).

Du dimanche, 28e jour de janvier 1571, au prêche fait audit lieu d'Aveney, par moi Vincent Le Bas, ministre de l'Eglise réformée, j'ai fait la lecture et publication des annonces des mariages ainsi qu'il ensuit :

Il y a promesse de mariage entre **Jaques Piquot**, du quartier de Saint-Etienne de Caen, d'une part, et **Jeanne Thomas**, fille de défunt Jaques Thomas, demeurant audit quartier de Saint-Etienne, d'autre, et est pour la troisième annonce.

Le dimanche, 4e jour de février 1571, lesdits **Jaques Piquot** et **Jeanne Thomas** ont été épousés par moi, Vincent Le Bas, ministre de la parole de Dieu, au prêche que j'ai fait à Avené, en la présence de grand nombre de peuple là assemblé, pour ouïr le sermon, après que les annonces ont été dûment faites par trois dimanches consécutifs selon l'ordre de l'Eglise réformée. En témoin de ce j'ai signé ce présent (Lebas-Duval).

Entre **Jehan Beuselin**, du quartier de Vaucelles audit Caen, d'une part, et Marie, fille de défunt Phlippes Laurens, de la paroisse de Mondeville, d'autre, et est pour la troisième annonce.

Le dimanche, 18e jour de février 1571. Lesdits **Jehan Beuselin** et Marie ont été épousés par moi, Pierre Pinson, ministre, au prêche que j'ai fait cedit jour à Aveney en la présence de grand nombre de peuple là assemblé, pour ouïr la

parole de Dieu, après que les trois annonces ont été dûment faites selon l'ordre de l'Eglise réformée (PINSON).

Entre **Robert La Longny**, de la paroisse de Grainville, d'une part, et Marguerite, fille de Jaques de Cahaignes, de Saint-Martin dudit Caen, d'autre, et est pour la troisième annonce.

Le dimanche, 25e jour de février 1571, lesdits **Robert La Longny** et Marguerite ont été épousés par moi, Pierre Pinson, ministre, au prêche que j'ai fait cedit jour à Avené, en présence de grand nombre de peuple là assemblé pour ouïr le sermon, et qu'il n'est venu empêchement, ne contredit aucun aux annonces dûment faites selon l'ordre de l'Eglise (PINSON).

Entre **Jehan Collinet**, du quartier de Saint-Pierre audit Caen, d'une part, et Claude, fille de Pierre Charlemaigne, demeurant audit quartier de Saint-Pierre, d'autre, et est pour la troisième annonce.

Le dimanche, 11e jour de février 1571, lesdits **Jehan Colinet** et Claude ont été épousés par moi, Pierre Le Roy, ministre, au prêche que j'ai fait audit lieu d'Aveney, en présence de grand nombre de peuple là assemblé pour ouïr la parole de Dieu, après que les trois annonces ont été dûment faites selon l'Eglise réformée. En témoin de ce j'ai signé ce présent (PIERRE LE ROY-BOILLON).

Entre Maître **Gilles du Chemin**, de la paroisse de Calligny, d'une part, et **Marie de la Rue**, fille de défunt Bardin de la Rue, demeurant au quartier de Saint-Pierre audit Caen, d'autre, et est pour la deuxième annonce.

Entre **Pierre de Cardonney**, du quartier de Saint-Sauveur audit Caen, d'une part, et Françoyse, fille de Julien

Toullier, demeurant audit quartier de Saint-Sauveur, d'autre, et est pour la deuxième.

Entre Maître **Guillaume Denys,** du quartier de Froide-Rue audit Caen, d'une part, et demoiselle **Françoyse Vincent**, fille de défunt noble homme Raulin Vincent, en son vivant sieur de La Guière, de la paroisse de Missy, d'autre, et est pour la deuxième annonce.

Entre **Fabien Basirey**, du quartier de Saint-Julien, audit Caen, d'une part, et Marguerite, fille de défunt Jehan Barbey, demeurant au quartier de Saint-Pierre audit Caen, d'autre, et est pour la première (Pinson).

Entre **Jehan Hébert**, de la paroisse de Baron, d'une part, et Gervaise, veuve de défunt Thomas Chemin, de la paroisse de Saint-Ouen dudit Caen, d'autre, et est pour la première.

Du dimanche, 4e jour de février l'an 1571, au prêche fait audit lieu d'Aveney, par moi, Vincent Le Bas, ministre, de la parole de Dieu en l'Eglise réformée, j'ai fait la lecture et publication des annonces des mariages ainsi qu'il ensuit :

Il y a promesse de mariage entre Me **Gilles du Chemin**, de la paroisse de Calligny, d'une part, et **Marie de Larue**, demeurant au quartier de Saint-Pierre audit Caen, d'autre, et est pour la troisième annonce.

Entre **Pierre de Cardonney**, du quartier de Saint-Sauveur audit Caen, d'une part, et Françoyse, fille de Julien Toullier, demeurant audit quartier de Saint-Sauveur, d'autre, et est pour la troisième annonce.

Lesdits **Pierre de Cardonney** et Françoyse ont été épousés par moi, Pierre Le Roy, ministre, au prêche que

j'ai fait audit lieu d'Aveney, le dimanche, 11e jour de février 1571, après que les trois annonces ont été dûment faites selon l'ordre de l'Église réformée. En témoin de ce j'ai signé ce présent (Pierre Le Roy-Boillon).

Entre Me **Guillaume Denys,** du quartier de Froide-Rue audit Caen, d'une part, et demoiselle **Françoyse Vincent,** fille de défunt noble homme Raulin Vincent, en son vivant sieur de Laguière, de la paroisse de Missi, d'autre, et est pour la troisième annonce.

Le dimanche, 4e jour de février 1571. Lesdits Me **Guillaume Denys** et Françoyse ont été épousés par moi, Vincent Le Bas, ministre de la parole de Dieu, au prêche que j'ai fait audit lieu Daveney, en la présence de grand nombre de peuple là assemblé pour ouïr le sermon, après que les trois annonces ont été dûment faites et publiées par trois dimanches auxdits prêches selon l'ordre de l'Eglise réformée. En témoin de ce j'ai signé ce présent (Lebas).

Entre **Fabien Basirey,** du quartier de Saint-Julien, audit Caen, d'une part, et Marguerite, fille de défunt Jehan Barbey, demeurant aù quartier de Saint-Pierre, audit Caen, d'autre, et est pour la deuxième.

Entre **Jehan Hébert**, de la paroisse de Baron, d'une part, et Gervaise, veuve de défunt Thomas Chemin, de la paroisse de Saint-Ouen audit Caen, d'autre, et est pour la deuxième annonce.

Item. Entre noble homme **Claude Le Bourgeoys**, sieur de Beneauville, demeurant audit lieu, d'une part, et demoiselle **Marie Baillehache,** fille de défunt noble homme Pierre Baillehache, en son vivant sieur de Fontaines, demeu-

rant à la Corderie près Caen, d'autre, et est pour la première (Le Roy).

Du dimanche 11e jour de février 1571 au prêche fait audit lieu d'Aveney par moi Pierre Le Roy, ministre de la parole de Dieu en l'Eglise réformée, j'ai fait la lecture et publication des annonces des mariages ainsi qu'il ensuit :

Il y a promesse de mariage entre **Fabien Bazirey**, demeurant au quartier de Saint-Julien, en cette ville de Caen, d'une part, et Marguerite, fille de défunt Jehan Barbey, demeurant au quartier de Saint-Pierre audit Caen, d'autre, et est pour la troisième annonce.

Le dimanche, 11e jour de février 1571. Lesdits Fabien et Marguerite ont été épousés par moi, Pierre Le Roy, ministre, au prêche que j'ai fait à Avené, en la présence de grand nombre de peuple là assemblé pour ouïr la parole de Dieu, après que les trois annonces ont été dûment faites selon l'ordre de l'Eglise réformée. En témoin de ce j'ai signé ce présent (Pierre Le Roy dit du Bouillon).

Entre **Jehan Hébert**, de la paroisse de Baron, d'une part, et Gervaise, veuve de défunt Thomas Chemin, de la paroisse de Saint-Ouen audit Caen, d'autre, et est pour la troisième annonce.

Cedit jour, 11e de février 1571, lesdits **Jehan Hébert** et Gervaise ont été épousés par moi, Pierre Le Roy, ministre, au prêche que j'ai fait audit lieu d'Aveney, après que les trois annonces ont été dûment faites par trois dimanches, le tout en la compagnie de grand nombre de peuple assemblé pour ouïr sermon. En témoin de ce j'ai signé ce présent (Pierre Le Roy).

Item. Entre noble homme **Claude Le Bourgeoys**, sieur

de Beneauville, demeurant audit lieu, d'une part, et demoiselle **Marie Baillehache**, fille de défunt noble homme Pierre Baillehache, en son vivant sieur de Fontaines, demeurant à la Corderie, près Caen, d'autre, et est pour la deuxième publication.

Item. Entre **Guillaume de La Rue**, demeurant à Saint-Sauveur audit Caen, d'une part, et **Jeanne Aumont**, demeurant à Beauregard, hamel de Hérouville, d'autre, et est pour la première.

Du dimanche, 18e jour de février 1571, les annonces des mariages qui ensuivent ont été lues et publiées par moi, Pierre Pinson, ministre, au prêche que j'ai fait cedit jour à Aveney, en la présence de grand nombre de peuple là assemblé pour ouïr la parole de Dieu.

Il y a promesse de mariage entre noble homme **Claude Le Bourgeoys**, sieur de Beneauville, demeurant audit lieu, d'une part, et demoiselle **Marie Baillehache**, fille de défunt noble homme Pierre Baillehache, en son vivant sieur de Fontaines, demeurant à la Corderie près Caen, d'autre, et est pour la troisième annonce.

ATTESTATION

Ledit **Le Bourgeoys** a requis attestation de la publication de ses annonces pour épouser à l'église de Chicheboville, qui lui a été baillée le samedi, 24e jour de février 1571.

Item. Entre **Guillaume de La Rue**, demeurant au quartier de Saint-Sauveur audit Caen, d'une part, et **Jeanne Aumont**, demeurant à Beau-Regard, hamel de Hérouville, d'autre, et est pour la deuxième annonce.

Item. Entre **Jehan Le Sage**, du quartier de Saint-Etienne

audit Caen, d'une part, et **Magdalène Néel**, fille de André Néel, écuyer, demeurant à la paroisse de Noyez, et est pour la première annonce.

Item. Cedit jour a été célébré le mariage d'entre **Vigor Le Noble** demeurant à Saint-Jean dudit Caen, et Rogère, fille de défunt Jaques Quesnel, de la paroisse de Beufville, duquel mariage les trois annonces en ont été faites à Lion au prêche public fait par Monsieur Marie, ministre, audit lieu, selon l'attestation dudit Marie.

Du dimanche 25e jour de février 1571. Les annonces des mariages qui ensuivent ont été lues et publiées par moi, Pierre Pinson, ministre au prêche que j'ai cejourd'hui fait audit lieu d'Aveney, en la présence de grand nombre de peuple là assemblé pour ouïr la parole de Dieu.

Il y a promesse de mariage entre **Guillaume de la Rue**, du quartier de Saint-Sauveur de Caen, d'une part, et **Jeanne Aumont**, demeurant à Beau-Regard, hamel de Hérouville, d'autre, et est pour la troisième annonce.

Lesdits **Guillaume de La Rue** et **Jeanne Aumont**, ont été épousés par moi, Gilles Gautier, ministre de la parole de Dieu, au prêche que j'ai fait audit lieu de Venoix, le dimanche après-midi 10e jour de juin 1571, après que les trois annonces ont été dûment faites le tout à nos prêches, en la présence de grand nombre de peuple (GILLES GAULTIER).

Item. Entre **Jehan Le Sage**, du quartier de Saint-Etienne dudit Caen, d'une part, et **Magdalène Néel**, fille de André Néel, écuyer, demeurant à la paroisse de Noyers, d'autre, et est pour la deuxième.

Item. Entre **Phlippes Roussel**, demeurant au quartier

de Saint-Sauveur dudit Caen, d'une part, et **Magdalène de Cordouen**, fille de noble homme Maître Guillaume de Cordouen, sieur d'Orbigny, demeurant au quartier de Saint-Pierre audit Caen, d'autre, et est pour la première annonce. (Girard).

Entre **Guillaume Danez**, du quartier de Saint-Sauveur audit Caen, d'une part, et Phlippes, veuve de défunt Richard Le Rebours, dudit lieu, d'autre, et est pour la seconde annonce (Pinson).

Entre **Guillaume de Bernières**, du quartier de Saint-Pierre audit Caen, d'une part, et **Denyse Le Page**, veuve de défunt Jehan Touzé, demeurant audit quartier de Saint-Pierre, d'autre, et est pour la première annonce (Pinson et Me R. Morin).

Au dimanche, 4e jour de mars 1571, au prêche fait par moi Pierre Pinson, ministre de la parole de Dieu en l'Église réformée au fief, terre et sieurie au Mareschal assis à Venoix, suivant l'ordonnance et permission qni en a été donnée par Messieurs le maréchal de Montmorency et autres commissaires députés et envoyés par le Roi, notre sire, pour l'entretien de l'édit de pacification. Audit prêche, j'ai fait la lecture et publication des promesses de mariages ainsi qu'il ensuit, en la présence de noble homme Barthélemy Le Chevalier, sieur dudit lieu.

Il y a promesse de mariage entre **Jehan Le Sage**, demeurant au quartier de Saint-Etienne à Caen, d'une part, et **Magdalène Néel**, fille de André Néel, écuyer, demeurant à la paroisse de Noyez, d'autre, et est pour la troisième annonce (1).

(1) No marriage or attestation mentioned.

Item. Entre **Phlippes Roussel,** demeurant au quartier de Saint-Sauveur audit Caen, d'une part, et **Magdalène de Cordouen,** fille de noble homme Maître Guillaume de Cordouen, sieur d'Orbigny, demeurant au quartier de Saint-Pierre, d'autre, et est pour la deuxième annonce.

Entre **Guillaume Danez,** du quartier de Saint-Sauveur dudit Caen, d'une part, et Phlippe, veuve de défunt Richard Le Rebours, dudit lieu, d'autre, et est la seconde annonce.

Entre **Guillaume de Bernières**, du quartier de Saint-Pierre audit Caen, d'une part et **Denyse Le Page,** veuve de défunt Jehan Touzé, demeurant audit Caen, d'autre, et est pour la deuxième annonce.

Item. Entre **Jehan Pohier,** demeurant à Saint-Malo à Bayeux, d'une part, et Perrine, fille de Jehan Hays, veuve de Françoys Le Vasseur, de Saint-Etienne de Caen, d'autre, et est pour la première annonce (Pinson).

Entre **Robert Hays**, du quartier de Saint-Etienne à Caen, d'une part, et Marie, fille de Jehan Pohier, de Saint-Malo de Bayeux, d'autre, et est pour la première annonce (Pinson).

Entre **Allexandre Le Ber**, du quartier de Saint-Jean à Caen, d'une part, et **Alison Poullain**, veuve de défunt maître Arnoult Le Cordier, demeurant à Saint-Sauveur audit Caen, d'autre, et est pour la première annonce.

Au dimanche, 11e jour de mars 1571, au prêche fait par moi, Vincent Le Bas, ministre de la parole de Dieu en l'Eglise réformée, au fief terre sieurie au mareschal assis à Venoix, en la présence dudit sieur et grand nombre de peuple là assemblé pour ouïr le sermon, j'ai fait la lecture et publication des annonces et promesses des mariages qui ensuivent :

Il y a promesse de mariage entre **Philippes Roussel**, demeurant au quartier de Saint-Sauveur à Caen, d'une part, et **Magdalène de Cordouen**, fille de noble homme maître Guillaume de Cordouen, sieur de Orbigny, demeurant au quartier de Saint-Pierre, d'autre, et est pour la troisième.

Lesdits **Philippes Roussel** et **Magdalène de Cordouen,** ont été épousés par moi, Gilles Gautier, ministre de la parole de Dieu, au prêche que j'ai fait audit lieu de Venoix, ce dimanche de relevée, 20e jour de mai 1571, après que les annonces ont été faites par trois dimanches consécutifs, selon l'ordre de l'Eglise et le tout fait en la présence de grand nombre de peuple là assemblé pour prier Dieu et ouïr le prêche (Gilles Gaultier).

Entre **Guillaume Danez**, du quartier de Saint-Sauveur audit Caen, d'une part, et Phlippes, veuve de défunt Richard Le Rebours, dudit lieu, d'autre, et est pour la troisième annonce.

Lesdits **Guillaume Danez** et Phlippes ont été épousés par moi Vincent Le Bas, ministre, au prêche que j'ai fait ce jourd'hui dimanche, 11e de ce mois de mars, après-midi, audit lieu de Venoix, après que les trois annonces ont été dûment faites, le tout en la présence de grand nombre de peuple là assemblé pour ouïr la parole de Dieu (Lebas).

Entre **Guillaume de Bernières**, du quartier de Saint-Pierre audit Caen, d'une part, et **Denyse Le Page**, veuve de défunt Jehan Touzé, demeurant audit lieu, d'autre, et est pour la troisième annonce.

Lesdits **Guillaume de Bernières** et **Denyse Le Page** ont été épousés par moi Vincent Le Bas, ministre, au prêche que j'ai fait audit lieu de Venoix, ce dimanche matin,

11e de ce mois de mars, après que les trois annonces ont été dûment faites, le tout en la présence de grand nombre de peuple là assemblé pour ouïr la parole de Dieu (Lebas).

Item. Entre **Jehan Pohier**, demeurant à Saint-Malo à Bayeux, d'une part, et **Perrine Hays**, veuve de défunt Françoys Le Vasseur, demeurant à Saint-Etienne audit Caen, d'autre, et est pour la deuxième annonce.

Entre **Robert Hays**, de la paroisse de Saint-Etienne audit Caen, d'une part, et Marie, fille de Jehan Pohier, demeurant à la paroisse de Saint-Malo à Bayeux, d'autre, et est pour la deuxième annonce.

Entre **Allexandre Le Ber**, demeurant au quartier de Saint-Jean, audit Caen, d'une part, et **Allizon Poullain**, veuve de défunt Me Arnould Le Cordier, demeurant au quartier de Saint-Sauveur audit Caen, d'autre, et est pour la deuxième annonce.

Du dimanche, 18e jour de mars 1571, au prêche fait par moi, Pierre Pinson, ministre de la parole de Dieu, en cette ville de Caen, au fief au Mareschal assis à la paroisse de Venoix, en la présence dudit sieur auquel prêche j'ai fait la lecture et publication des annonces et promesses de mariage ainsi qu'il ensuit :

Il y a promesse de mariage entre **Jehan Pohier**, demeurant à la paroisse de Saint-Malo à Bayeux, d'une part, et **Perrine Hays**, veuve de défunt Françoys Le Vasseur, demeurant à la paroisse de Saint-Etienne à Caen, d'autre, et est pour la troisième annonce.

Attestation a été baillée pour ledit Pohier, à la requête de Robert Hays, lequel a remontré qu'il se voulait marier à

l'Eglise de Manneville, laquelle attestation lui a été baillée, signée de MM. du Val et Basselin, du premier jour de juin 1571.

Entre **Robert Hays**, de ladite paroisse de Saint-Etienne audit Caen, d'une part, et Marie, fille de Jehan Pohier, demeurant à la paroisse de Saint-Malo à Bayeux, d'autre part, et est pour la troisième annonce.

Lesdits **Robert Hays** et Marie ont été épousés par moi Gilles Gautier, ministre, au prêche que j'ai fait audit lieu de Venoix, le dimanche après-midi, 18e jour de mai 1572, après que les trois annonces ont été dûment faites par trois dimanches, le tout publiquement et en la compagnie de grand nombre de peuple là assemblé pour ouïr la parole de Dieu, selon l'ordre de l'Église.

Entre **Alexandre Le Ber**, demeurant à la paroisse de Saint-Jean audit Caen, d'une part, et **Alizon Poullain**, veuve de défunt Me Arnould Le Cordier, demeurant au quartier de Saint-Sauveur audit Caen, d'autre, et est pour la troisième annonce.

Le dimanche, 18e jour de mars, audit an 1571, lesdits **Alexandre Le Ber** et Alison ont été épousés, par moi Vincent Le Bas, ministre, au prêche que j'ai fait ce jourd'hui de relevée audit lieu de Venoix, après que les trois annonces ont été dûment faites selon l'ordre de l'Eglise. Le tout en la présence de grand nombre de peuple là assemblé pour ouïr la parole de Dieu. Témoin mon signe (Lebas).

Item. Entre **Jehan La Louvet**, du quartier de Saint-Pierre de Caen, d'une part, et **Guillemette Jardin**, du quartier de Saint-Jean, d'autre, et est pour la première annonce.

Cedit jour de relevée, le prêche a été fait par Me Vincent Le Bas, et n'y a point eu de baptêmes, mais un mariage d'Allexandre Le Ber et Allison Poullain, fait audit lieu de Venoix.

Au dimanche, 25e jour de mars 1571, cedit jour de dimanche au matin a été fait le prêche, audit lieu de Venoix, par moi Vincent Le Bas, ministre, auquel j'ai fait la lecture et publication des annonces et promesses de mariages ainsi qu'il ensuit :

Il y a promesse de mariage entre **Jehan Le Louvet**, du quartier de Saint-Pierre, à la ville de Caen, d'une part, et **Guillemette Jardin**, du quartier de Saint-Jean, d'autre, et est pour la deuxième annonce.

Item. Entre **Pierre Durand**, de la paroisse de Saint-Pierre audit Caen, d'une part, et **Marie du Houx**, fille de défunt André du Houx, demeurant au quartier de Saint-Etienne audit Caen, d'autre, et est pour la première annonce (1).

Entre **Noël Lucas**, du quartier de Saint-Pierre audit Caen, d'une part, et Anne, fille de Jehan Mauger, du quartier de Saint-Jean audit Caen, d'autre, et est pour la première.

Entre **Raven Denys**, demeurant audit Caen, d'une part, et Gionne, fille de défunt Thomas Le Monnyer, de Froide-Rue, d'autre, et est pour la première.

Entre **Jehan Le Boucher**, de Saint-Pierre audit Caen, d'une part, et **Marguerite Le Porcher**, veuve de défunt

(1) In margin. « Fran au consiso ».

Jehan de La Lande, demeurant à Vaucelles, d'autre, et est pour la première.

Au dimanche, premier jour d'avril 1571. Les annonces des mariages qui ensuivent ont été lues et publiées par moi, Vincent Le Bas, ministre de la parole de Dieu, au prêche que j'ai fait cedit jour au matin, au fief et terre au mareschal assis à la paroisse de Venoix, en la présence dudit sieur et de grand nombre de peuple là assemblé pour ouïr le sermon. (Approbo Vincent Le Bas).

Il y a promesse de mariage, entre **Jehan La Louvet**, de la paroisse de Saint-Pierre de Caen, d'une part, et **Guillemette Jardin**, demeurant au quartier de Saint-Jean audit Caen, d'autre, et est pour la troisième annonce.

Cedit jour de dimanche, 1er d'avril, au prêche fait après-midi, audit lieu de Venoix, par moi, Gilles Gautier, ministre, j'ai béni le mariage de Jehan La Louvet et de Guillemette Jardin, après que les trois annonces ont été dûment faites selon l'ordre de l'Eglise. Le tout fait en la présence de grand nombre de peuple là assemblé pour ouïr la parole de Dieu (Gilles Gaultier).

Item. Entre **Pierre Durand**, de la paroisse de Saint-Pierre audit Caen, d'une part, et **Marie Duhoux**, fille de défunt André du Houx, demeurant au quartier de Saint-Etienne audit Caen, d'autre, et est pour la deuxième annonce.

Entre **Noël Lucas**, du quartier de Saint-Pierre audit Caen, d'une part, et Anne, fille de Jehan Mauger, du quartier de Saint-Jean audit Caen, d'autre, et est pour la deuxième.

Entre **Raven Denys**, demeurant au quartier de Saint-Etienne audit Caen, d'une part, et Gionne, fille de défunt

Thomas Le Monnyer, demeurant à Froide-Rue, d'autre, et est pour la deuxième annonce.

Entre **Jehan Le Boucher**, du quartier de Saint-Pierre, audit Caen, d'une part, et **Marguerite Le Porcher,** veuve de défunt Jehan de la Lande, demeurant à Vaucelles audit Caen, d'autre, et est pour la deuxième annonce.

Item. **Pierre Avice,** demeurant au quartier de Saint-Sauveur audit Caen, d'une part et **Marguerite Mahias**, fille noble homme Nicolas Mahias, en son vivant, sieur de Mouen, demeurant audit lieu, d'autre, et est pour la première annonce.

Cedit jour de relevée a été fait le prêche par Maître Gilles Gautier, sieur de la Beuserye, qui est le premier prêche qu'il ait fait, d'autant que ce matin, il a été reçu à la charge de ministre et a été béni par moi, Vincent Lebas, qui lui ai donné l'imposition des mains à la fin de l'exhortation et présence de toute l'Église et a fait le mariage d'entre **Jehan La Louvet** et **Guillemette Jardin**, audit prêche de relevée (Lebas).

Du dimanche 8e jour d'avril 1571. Les annonces des mariages qui ensuivent ont été lues et publiées par moi, Pierre Pinson, ministre de la parole de Dieu, au prêche que j'ai fait cedit jour au fief du Mareschal, assis à Venoix, présence dudit sieur et de la congrégation de l'Église là assemblés pour ouïr la parole de Dieu.

Il y a promesse de mariage entre **Pierre Durand**, de la paroisse de Saint-Pierre de Caen, d'une part, et **Marie du Houx,** fille de défunt André du Houx, demeurant au quartier de Saint-Etienne audit Caen, d'autre, et est pour la troisième annonce.

Le dimanche 22e jour d'avril audit an 1571, ont été épousés lesdits **Pierre Durand** et **Marie du Houx** par moi, Gilles Gautier, ministre de la parole de Dieu, au prêche que j'ai fait cedit jour à quatre heures après-midi, audit lieu de Venoix, après que les trois annonces ont été dûment faites selon l'ordre de l'Eglise. Le tout en la présence de grand nombre de peuple là assemblé pour ouïr la parole de Dieu (Gilles Gaultier).

Entre **Noël Lucas**, du quartier de Saint-Pierre, audit Caen, d'une part, et Anne, fille de Jehan Mauger, demeurant au quartier de Saint-Jean, audit Caen, d'autre, et est pour la troisième annonce.

Le dimanche, 6e jour de mai 1571, Lesdits **Noël Lucas** et Anne, fille de Jehan Mauger, ont été épousés cedit jour, par moi, Gilles Gautier, ministre de la parole de Dieu, au prêche que j'ai fait cedit jour de relevée audit lieu de Venoix, après que les trois annonces ont été faites par trois dimanches selon d'ordre de l'Eglise. Le tout en la présence de grand nombre de peuple (Gilles Gaultier).

Entre **Raven Denys,** demeurant au quartier de Saint-Sauveur audit Caen, d'une part, et Gionne, fille de défunt Thomas Le Monnyer, demeurant au quartier de Froide-Rue, d'autre, et est pour la troisième annonce.

Lesdits **Raven Denys** et Gionne ont été épousés, par moi Gilles Gautier, au prêche que j'ai fait audit lieu de Venoix, ce dimanche après-midi, 22e jour de juillet audit an 1571, après que les trois annonces ont été dûment faites par trois dimanches consécutifs selon l'ordre de l'Église. Le tout en la présence de grand nombre de peuple assemblé pour ouïr la parole de Dieu. En témoin de ce j'ai signé ce présent les jour et an susdits (Gilles Gaultier).

Entre **Jehan Le Boucher,** du quartier de Saint-Pierre audit Caen, d'une part, et **Marguerite Le Porcher,** veuve de défunt Jehan de la Lande, demeurant à Vaucelles audit Caen, d'autre, et est pour la troisième.

Cedit jour de dimanche de relevée 1571, lesdits **Jehan Le Boucher** et Marguerite, ont été épousés par moi Vincent Le Bas, ministre, au prêche que j'ai fait cedit jour 8e d'avril 1571, audit lieu de Venoix, en la présence de l'Eglise là assemblée pour ouïr la parole de Dieu, après que les trois annonces ont été faites par trois dimanches selon l'ordre de l'Église (Le Bas).

Item. Entre **Pierre Avyce**, demeurant au quartier de Saint-Sauveur audit Caen, d'une part, et **Marguerite Mahias**, fille de défunt noble homme Nicolas Mahyas, en son vivant sieur de Mouen, demeurant audit lieu, d'autre, et est pour la deuxième annonce.

Entre **Thomas Le Tellier,** du quartier de Saint-Pierre audit Caen, d'une part, et Loyse, fille de défunt Guillaume Campaing, demeurant à Froide-Rue, d'autre, et est pour la première annonce (Pinson).

Entre **Robert Baril,** demeurant à Vaucelles audit Caen, d'une part, et Thomine, fille de Michel Tilleul, demeurant audit lieu de Vaucelles, d'autre, et est pour la première annonce (Potier).

Entre Me **Julian Le Putoys,** du quartier de Saint-Pierre audit Caen, d'une part, et Anne, fille de Guillebert Le Cornu, de Fallaize, ladite fille demeurant à la paroisse de Sollengy, d'autre, et est pour la première (Tyret).

Au dimanche, 15e jour d'avril 1571, jour et fête de Pâques,

auquel jour a été célébrée la Cène du Seigneur, au prêche du matin fait par maître Gilles Gautier, ministre de la parole de Dieu, et cedit jour de relevée a été fait la prêche (*sic*), par moi, Pierre Pinson, ministre, auquel j'ai fait la lecture et publication des mariages qui ensuivent. Le tout a été fait en présence dudit sieur.

Il y a promesse de mariage entre **Pierre Avyce**, du quartier de Saint-Sauveur audit Caen, d'une part, et **Marguerite Mahyas**, fille de défunt noble homme Nicolas Mahyas, en son vivant sieur de Mouen, demeurant audit lieu, d'autre, et est pour la troisième annonce.

Lesdits **Pierre Avyce** et **Marguerite Mahias** ont été épousés par moi, Pierre Le Roy, ministre de la parole de Dieu, au prêche que j'ai fait au fief et maison Daveney, le dimanche 20e jour de mai 1571, après que les trois annonces ont été dûment faites par trois dimanches continuels selon l'ordre de l'Eglise. Le tout publiquement et en la compagnie de grand nombre de peuple là assemblé pour ouïr la parole de Dieu (Le Roy).

Item. Entre **Thomas Letellier**, du quartier de Saint-Pierre audit Caen, d'une part, et Loyse, fille de défunt Guillaume Campaing, d'autre, et est pour la deuxième annonce.

Entre **Robert Baril**, demeurant à Vaucelles dudit Caen, d'une part, et **Thomine Filleuil**, demeurant audit lieu de Vaucelles, d'autre, et est pour la deuxième annonce.

Entre maître **Julien Le Putoys**, du quartier de Saint-Pierre audit Caen, d'une part, et Anne, fille de Guillebert Le Cornu, de Fallaise, ladite fille est à présent demeurant à la paroisse de Sollengy, d'autre, et est pour la deuxième annonce.

Entre **Pierre Nicolas**, de la paroisse de Clinchant, et à présent demeurant au quartier de Saint-Jean audit Caen, d'une part, et **Françoyse Busnel**, veuve de défunt Guillaume L'Asnon, dudit quartier de Saint-Jean, d'autre, et est pour la première (QUENTEVILLE).

Au dimanche, 22e jour d'avril 1571, au prêche fait cedit jour de matin audit lieu de Venoix, par moi Pierre Pierre Pinson, ministre de la parole de Dieu en l'Eglise réformée, j'ai fait la lecture et publication des annonces des mariages qui ensuivent : en la présence de la demoiselle, mère dudit sieur et de grand nombre de peuple là assemblés pour ouïr la parole de Dieu.

Il y a promesse de mariage entre **Thomas Le Tellier**, du quartier de Saint-Pierre de Caen, d'une part, et Loyse, fille de défunt Guillaume Campaing, demeurant audit Caen, d'autre, et est pour la troisième annonce.

Lesdits **Thomas Letellier** et **Loyse Campaing** ont été épousés par moi, Pierre Pinson, ministre de la parole de Dieu, au prêche que j'ai fait audit lieu de Venoix, en la présence dudit sieur et de grand nombre de personnes, le mardi après-midi, 15e jour de mai 1571, après que les trois annonces ont été dûment faites, selon l'ordre de l'Eglise (PINSON).

Entre **Robert Baril**, demeurant à Vaucelles audit Caen, d'une part, et Thomine, fille de Michel Filleul, demeurant audit lieu de Vaucelles, d'autre et est pour la troisième annonce.

Le dimanche, 29e jour d'avril 1571, lesdits **Robert Baril** et Thomine ont été épousés par moi Gilles Gautier, ministre, au prêche que j'ai fait cedit jour de relevée audit

lieu de Venoix, après que les trois annonces dudit mariage ont été dûment faites, selon l'ordre de l'Eglise (Gilles Gaultier).

Entre Maître **Julian Le Putoys**, du quartier de Saint-Pierre audit Caen, d'une part et Anne, fille de Guillebert Le Cornu, de Fallaize, ladite fille demeurant à la paroisse de Sollengy, d'autre, et est pour la troisième annonce.

Lesdits Me **Julien Le Putoys** et **Anne Guillebert** ont été épousés par moi Vincent Le Bas, ministre de la parole de Dieu, au prêche que j'ai audit lieu de Venoix, le jeudi matin 14e jour de juin 1571, après que les trois annonces ont été dûment faites, selon l'ordre de l'Eglise réformée. Le tout fait en la présence de grand nombre de personnes là assemblées pour ouïr le sermon (Lebas).

Item. Entre **Pierre Nicolas** de la paroisse de Clinchant et à présent demeurant au quartier de Saint-Jean audit Caen, d'une part, et **Françoyse Busnel**, veuve de défunt Guillaume Lasnon, dudit quartier de Saint-Jean, d'autre, et est pour la deuxième annonce.

Entre **André Jehan**, de la paroisse de Mathieu et à présent demeurant à la paroisse Saint-Pierre audit Caen, d'une part, et **Magdalène Bouet**, veuve de feu Pierre Loret, demeurant audit quartier, d'autre, et est pour la première annonce.

Entre **Vigor Giton**, de la paroisse de Fresnes et à présent demeurant à Saint-Sauveur dudit Caen, d'une part, et Clémence, veuve de défunt Jehan Rivière à présent demeurant au quartier de Saint-Pierre dudit Caen, d'autre, et est pour la première annonce (Thomas Bouchard).

Entre **Pierre Garet**, demeurant au quartier de Saint-Jean

dudit Caen, d'une part, et Barbe, veuve de défunt Loys d'Augé, demeurant au quartier de Saint-Sauveur dudit Caen, d'autre, et est pour la première (PIERRE BAPHLIPPES).

Item. En cedit prêche, j'ai célébré le mariage d'entre **Marin Pisnel** et **Jeanne Le Monnyer**, veuve de défunt Charlot Belhomme, duquel mariage les annonces ont été faites à l'Église d'Avené et Saint-Vast, selon le témoignage et attestation de M. de Bouillon, ministre, audit lieu d'Avené, ci attaché.

Item. Cedit jour de relevée, à quatre heures après-midi, a été fait le prêche audit lieu de Venoix, par Me Gilles Gautier, sieur de La Beuserye, auquel prêche a été béni le mariage de **Pierre Durant** et de **Marie du Houx**, comme il est noté sur la troisième annonce.

Du dimanche, 23e jour d'avril 1571, cedit jour a été fait le prêche audit lieu de Venoix, à huit heures du matin, par moi Vincent Le Bas, ministre de la parole de Dieu en l'Eglise réformée, auquel prêche j'ai fait la publication des annonces ainsi qu'il ensuit, en la présence de la mère dudit sieur de Venoix, et de grand nombre de peuple là assemblé pour ouïr le sermon.

Il y a promesse de mariage entre **Pierre Nicolas**, de la paroisse de Clinchant et à présent demeurant au quartier de Saint-Jean de Caen, d'une part, et **Françoyse Busnel**, veuve de défunt Guillaume Lasnon, dudit quartier de Saint-Jean, d'autre, et est pour la troisième annonce.

Lesdits **Pierre Nicolas** et **Françoyse Busnel** ont été épousés par moi Gilles Gautier, ministre de la parole de Dieu, au prêche que j'ai fait audit lieu de Venoix, le dimanche matin, 27e jour de mai 1571, après que les trois

annonces ont été dûment faites par trois dimanches consécutifs, selon l'ordre de l'Eglise. En signe de quoi j'ai signé ce présent (GILLES GAULTIER).

Item. Entre **André Jehan**, de la paroisse de Saint-Pierre audit Caen, d'une part, et **Magdalène Bouet**, veuve de défunt Pierre Loret, demeurant audit quartier de Saint-Pierre, d'autre, et est pour la deuxième.

Entre **Vigor Giton**, de la paroisse de Fresnes, et à présent demeurant à la paroisse de Saint-Sauveur audit Caen, d'une part, et **Clémence de La Mare**, veuve de défunt Jehan Rivière, demeurant au quartier de Saint-Pierre, audit Caen, d'autre, et est pour la deuxième annonce.

Entre **Pierre Garet**, demeurant au quartier de Saint-Jean, dudit Caen, d'une part, et Barbe, veuve de défunt Loys Daugé, demeurant au quartier de Saint-Sauveur audit Caen, d'autre et est pour la deuxième annonce.

Entre **Estienne Goubin**, de la paroisse de Saint-Aignen-le-Malerbe, et à présent demeurant au quartier de Saint-Jean audit Caen d'une part, et Perrine, fille de Fleury Hamon, de la paroisse du Périer, et à présent demeurant audit quartier de Saint-Jean, d'autre, et est pour la première annonce (PIQUOT).

Cedit jour, à quatre heures de relevée a été fait le prêche audit lieu de Venoix, en la présence de ladite demoiselle mère dudit sieur de Venoix et de grand nombre de peuple, auquel prêche a été célébré le mariage d'entre **Robert Baril** et Thomine, fille de Michel Filleul, comme il est approuvé sur la troisième annonce, au dimanche 22e d'avril 1571.

Au dimanche, 6e jour de mai 1571, cedit jour a été fait le

prêche, audit lieu de Venoix à huit heures du matin par moi, Gilles Gautier, ministre de la parole de Dieu, auquel j'ai fait la lecture et publication des promesses de mariage ainsi qu'il ensuit, en la présence dudit sieur et de la demoiselle sa mère, et de grand nombre de peuple là assemblés pour ouïr le sermon.

Il y a promesse de mariage entre **André Jan**, de la paroisse de Mathieu, et à présent demeurant à la paroisse de Saint-Pierre à Caen, d'une part, et **Magdalène Bouet**, veuve de défunt Pierre Loret, demeurant à ladite paroisse Saint-Pierre audit Caen, d'autre, et est pour la troisième annonce.

Lesdits **André Jean** et **Magdalène Bouet** ont été épousés par moi Vincent Le Bas, ministre, au prêche que j'ai fait audit lieu de Venoix, le mardi 12e jour de juin 1571, après que les trois annonces ont été dûment faites selon l'ordre de l'Eglise réformée. Le tout fait en la présence de grand nombre de peuple là assemblé pour ouïr le sermon (Lebas).

Entre **Vigor Gitton**, de la paroisse de Fresnes et à présent demeurant à la paroisse de Saint-Sauveur audit Caen, d'une part, et **Clémence de La Mare**, veuve de défunt Jehan Rivière, demeurant au quartier de Saint-Pierre audit Caen, d'autre, et est pour la troisième annonce.

Ce dimanche, 6e de mai 1571, lesdits Vigor et Clémence ont été épousés par moi, Gilles Gautier, ministre de la parole de Dieu, au prêche que j'ai fait ce matin audit lieu de Venoix, en la présence de grand nombre de peuple là assemblé pour ouïr la parole de Dieu, et après que les trois annonces ont été faites, selon l'ordre de l'Eglise réformée (Gilles Gaultier).

Entre **Pierre Garet**, demeurant au quartier de Saint-Jean audit Caen, d'une part, et Barbe, veuve de défunt Loys d'Augé, demeurant au quartier de Saint-Sauveur, audit Caen, d'autre, et est pour la troisième annonce.

Lesdits Pierre et Barbe ont été épousés par moi Gilles Gaultier, ministre de la parole de Dieu, au prêche que j'ai fait audit lieu de Venoix, le dimanche de relevée, 3e jour de juin l'an 1571, après que les trois annonces ont été dûment faites selon l'ordre de l'Eglise. Le tout en la présence de grand nombre de peuple là assemblé pour ouïr le sermon (Gilles Gaultier).

Item. Entre **Estienne Goubin**, de la paroisse de Saint-Aignen-le-Mallerbe, et à présent demeurant au quartier de Saint-Jean audit Caen, d'une part, et Perrine, fille de Fleury Hamon, de la paroisse du Périer et à présent demeurant audit quartier de Saint-Jean, d'autre, et est pour la deuxième annonce.

Entre **Jehan Hardy**, du quartier de Saint-Jean audit Caen, d'une part, et **Marie Gouye**, demeurant au quartier de Saint-Julien audit Caen, d'autre, et est pour la première annonce (Michel Lefebvre).

Item. De relevée a été fait le prêche par ledit Gautier, et a célébré le mariage de **Noël Lucas** et **Robert Pellehaste**, comme il est arrêté sur leur troisième annonce, et n'y a point eu de baptême.

Item. Le mardi et vendredi suivants a été fait le prêche audit lieu de Venoix, par Me Vincent Le Bas, et ne s'est présenté nul baptême, ni mariage.

Au dimanche, 13e jour de mai 1571, cedit jour a été fait le

prêche audit lieu de Venoix, en la présence dudit sieur et de la demoiselle, sa mère (***), par moi Pierre Pinson, ministre de la parole de Dieu, auquel prêche j'ai fait la lecture et publication des annonces des promesses de mariage ainsi qu'il ensuit, présence de grand nombre de peuple là assemblé pour ouïr la parole de Dieu.

Il y a promesse de mariage entre **Estienne Goubin**, de la paroisse de Saint-Aignen-le-Malerbe et à présent demeurant au quartier de Saint-Jean, à la ville de Caen, d'une part, et Perrine, fille de Fleury Hamon, de la paroisse de Perier, et à présent demeurant audit quartier de Saint-Jean, d'autre, et est pour la troisième annonce.

Lesdits **Estienne Goubin** et **Perrine Hamon** ont été épousés par moi Gilles Gautier, ministre, au prêche que j'a fait audit lieu de Venoix, le mardi de relevée, 10e de juillet 1571, après que les trois annonces ont été dûment faites et publiées par trois dimanches. Le tout en la présence de grand nombre de peuple assemblé pour ouïr la parole de Dieu. En témoin de ce j'ai signé ce présent (GILLES GAULTIER).

Item. Entre **Jehan Hardy**, du quartier de Saint-Jean dudit Caen, d'une part, et **Marie Gouye**, fille de défunt Me Guillaume Gouye, demeurant au quartier de Saint-Julien audit Caen, d'autre, et est pour la deuxième annonce.

Entre noble homme **Anthoine de Saales**, sieur de Langrune, demeurant audit lieu, d'une part, et demoiselle **Claude Le Chevalier**, fille de défunt noble homme Anthoyne Le Chevalier, en son vivant sieur de ce lieu de Venoix et de Saincte-Marie, d'autre, et est pour la première annonce.

Audit prêche, n'y a eu nul baptême, ni de mariage (Pinson).

(*15 mai 1571*). Audit prêche a été fait et béni le mariage d'entre **Thomas Le Tellier** et de **Loyse Campaing**, comme il est plus à plein testifié sur la troisième annonce, écrite au dimanche, 22e jour d'avril 1571.

Le vendredi suivant, 28e de ce mois de mai, j'ai aussi fait le prêche de relevée, audit lieu de Venoix, et n'y a eu nul baptême ni mariage.

Au dimanche, 20 jour de mai 1571. Cedit jour a été fait le prêche audit lieu de Venoix, à sept heures du matin par moi, Vincent Le Bas, ministre de Dieu, auquel j'ai fait la lecture et publication des annonces de mariage ainsi qu'il ensuit, en la présence de (***).

Il a promesse de mariage entre **Jehan Hardy**, du quartier de Saint-Jean de Caen, d'une part, et **Marie Gouye**, fille de défunt maître Guillaume Gouye, demeurant au quartier de Saint-Julien, audit Caen, d'autre, et est pour la troisième annonce.

Lesdits **Jehan Hardy** et **Marie Gouye** ont eté épousés par moi, Gilles Gautier, ministre de la parole de Dieu au prêche que j'ai fait audit lieu de Venoix, le dimanche 3e jour de juin 1571 après-midi, après que les trois annonces ont été dûment faites par trois dimanches selon l'ordre de l'Eglise. Le tout en la présence de grand nombre de peuple là assemblé pour ouïr le sermon (Gilles Gaultier).

Item. Entre noble homme **Anthoyne de Saales**, sieur de Langrune, demeurant audit lieu, d'une part, et demoiselle **Claude Le Chevalier**, fille de défunt noble homme

Anthoyne Le Chevalier, en son vivant sieur de ce lieu de Venoix et de Saincte-Marie, d'autre, et est pour la deuxième.

Item. Entre **Thomas Le Bailly**, du Bourg-l'Abbé dudit Caen, d'une part, et **Michelle Ferru**, veuve de défunt Thomas Le Fauconnyer, demeurant audit lieu du Bourg-l'Abbé, d'autre, et est pour la première annonce (Sollenge).

(*20 mai juin 1571*). Cedit jour après-midi, a été fait le prêche par Me Gilles Gautier, où a été célébré le mariage d'entre **Phlippes Roussel** et **Magdalène de Cordouen**, ainsi qu'il est arrêté sur la troisième annonce, écrite au dimanche, 21e jour de mars 1571 (1).

(1) The confusion in dates 1571-2 is due to the services of the Church being forbidden in the town of Caen, and to the entries made by various itinerant ministers being entered in the same Register.

REGISTRE DES BAPTÊMES ET MARIAGES CÉLÉBRÉS EN L'ÉGLISE RÉFORMÉE DE CAEN DEPUIS LE MOIS DE MAI 1571 JUSQU'AU 31 DU MOIS D'AOUT 1572.

(*27 mai 1571*). Cedit jour a été fait le prêche audit lieu de Venoix au matin, auquel j'ai fait la lecture et publication des annonces et promesses de mariage, ainsi qu'il ensuit, lequel prêche et ladite publication ont été faits par moi, Gilles Gautier, ministre de la parole de Dieu, en l'Eglise réformée, en la présence de grand nombre de peuple là assemblé pour ouïr le sermon.

Il y a promesse de mariage entre noble homme **Anthoine de Saalles**, sieur de Langrune, demeurant audit lieu, d'une part, et demoiselle **Claude Le Chevalier**, fille de défunt noble homme Anthoyne Le Chevalier, en son vivant, sieur de ce lieu de Venoix et de Saincte-Marie, d'autre, et est pour la troisième annonce.

(*23 juin 1571*). Ledit sieur **de Langrune** et **Claude Le Chevalier** ont épousé à l'église de Courseulle.

Item. Entre **Thomas Le Bailly**, demeurant au Bourg-l'Abbé dudit Caen, d'une part, et **Michelle Ferru**, veuve de défunt Thomas Le Fauconnier, demeurant audit lieu du Bourg-l'Abbé, d'autre, et est pour la deuxième annonce (GILLES GAULTIER).

Cedit jour de relevée a été fait le prêche audit lieu de Venoix, par ledit maître Gilles Gautier, et n'y a eu aucun mariage, ni baptême.

(*3 juin 1571*). Cedit jour, a été fait le prêche à sept heures du matin audit lieu de Venoix, par moi Pierre Pinson, ministre de la parole de Dieu, auquel prêche j'ai fait la lecture et publication des promesses et annonces de mariage, ainsi qu'il ensuit :

Il y a promesse de mariage entre **Thomas Le Bailly**, demeurant au Bourg-l'Abbé à Caen, d'une part, et **Michelle Ferru**, veuve de défunt Thomas Le Fauconnyer, demeurant audit lieu du Bourg-l'Abbé, d'autre, et est pour la troisième annonce.

Lesdits **Thomas Le Bailly** et **Michelle Ferru** ont été épousés par moi Gilles Gautier, ministre de la parole de Dieu, au prêche que j'ai fait cedit jour de dimanche 3e de juin 1571 après-midi, audit lieu de Venoix, après que les trois annonces ont été faites bien et dûment selon l'ordre de l'Eglise. Le tout en la présence de grand nombre de peuple là assemblé pour ouïr le sermon (GILLES GAULTIER).

(*10 juin 1571*). Cedit jour, a été fait le prêche à sept heures du matin, audit lieu de Venoix par moi, Vincent Le Bas, ministre de l'Église réformée, auquel prêche j'ai fait la lecture et publication des annonces et promesses de mariage ainsi qu'il ensuit :

Il y a promesse de mariage entre **Thomas Pouquet**, de la paroisse de Saincte-Honorine-Tufer (1) et à présent demeurant au Bourg-l'Abbé à Caen, d'une part, et **Marguerite du Nort**, fille de défunt Guillaume du Nort, demeurant au quartier de Froide-Rue dudit Caen, d'autre, et est pour la première annonce.

(1) Sainte-Honorine-Dufay

Entre **Pierre Moysson**, du quartier de Saint-Gilles audit Caen, d'une part, et Martine, veuve de défunt Benest Buhot, demeurant audit quartier, d'autre, et est pour la première (GAFFET).

Item. Cedit jour de relevée, à quatre heures a été fait le prêche audit lieu de Venoix par moi, Gilles Gautier, ministre, auquel j'ai fait un mariage de **Guillaume de La Rue** et de **Jeanne Aumont**.

Le jeudi 14e jour de cedit mois de juin, jour et fête du Sacrement a été fait le prêche au matin dudit lieu de Venoix par ledit Le Bas, ministre, au commencement duquel a été célébré le mariage de Maître **Julien Le Putoys** et d'**Anne Le Cornu,** comme il est dûment approuvé sur la troisième annonce écrite au dimanche 22e jour d'avril 1571.

Il n'y a point eu de baptême.

(*17 juin 1571*). Cedit jour au matin, a été fait le prêche au lieu de Venoix à sept heures, par moi Gilles Gautier, ministre de la parole de Dieu, au commencement duquel, j'ai fait la lecture et publication des annonces et promesse de mariage, comme il ensuit :

Il y a promesse de mariage entre **Thomas Pouquet,** de la paroisse de Saincte-Honorine-Dufey et à présent demeurant au Bourg-l'Abbé à Caen, d'une part, et **Marguerite du Nord**, fille de défunt Guillaume du Nord, demeurant au quartier de Froide-Rue audit Caen, d'autre, et est pour la seconde annonce.

Entre **Pierre Moysson**, du quartier de Saint-Gilles audit Caen, d'une part, et Martine, veuve de défunt Benest Buhot, demeurant audit quartier, d'autre et est pour la deuxième annonce.

Entre **Phlippe Dupont**, écuyer, sieur de Boyslonde, d'une part, et de demoiselle **Marie Aupoix**, dame de Saint-Aignen-le-Mallerbe, veuve de noble homme Jaques Patry, en son vivant, sieur D'Estry, d'autre, et est pour la première annonce (MONGIS).

Entre Me **Roger Symon**, du quartier de Saint-Pierre audit Caen, d'une part, et **Magdalène Brunet**, veuve de défunt Me Michel Gouville, demeurant au Bourg-l'Abbesse audit Caen, d'autre, et est pour la première annonce (SYMON).

Entre **Marguerin Verrolles**, du Bourg-l'Abbé audit Caen, d'une part, et Guillemette, fille de défunt Jehan Joret, de Saint-Etienne dudit Caen, d'autre, et est pour la première annonce (SOLLENGE).

Entre **Robert Chanoyne**, du quartier de Saint-Gilles audit Caen, d'une part, et Jeanne, veuve de Gilles Le Clerc, de Saint-Martin dudit Caen, d'autre, et est pour la première annonce.

(*24 juin 1571*). Au matin cedit jour, a été fait le prêche par moi Pierre Pinson, ministre, auquel j'ai fait la lecture et publication des annonces des mariages qui ensuivent. Le tout fait audit lieu de Venoix, lieu ordonné par le Roi à faire le prêche et tout exercice de ladite religion réformée.

Il y a promesse de mariage entre **Thomas Pouquet**, de la paroisse de Saint-Honorine-du-Fey et demeurant au quartier du Bourg-l'Abbé audit Caen, d'une part, et **Marguerite Le Nort**, fille de défunt Guillaume du Nort, demeurant au quartier de Froide-Rue audit Caen, d'autre, et est pour la troisième annonce.

Lesdits **Thomas Pouquet** et **Marguerite du Nort** ont été épousés par moi, Gilles Gautier, ministre de la parole

de Dieu, au prêche que j'ai fait cedit jour de juin, audit an 1571, après-midi audit lieu de Venoix, après que les trois annonces ont été dûment faites selon l'ordre de l'Eglise. Le tout en la présence de grand nombre de peuple là assemblé pour ouïr le sermon. En témoin de ce j'ai signé ce présent (Gilles Gaultier).

Entre **Pierre Moysson**, du quartier de Saint-Gilles audit Caen, d'une part, et Martine, veuve de défunt Benest Buhot, demeurant audit quartier, d'autre, et est pour la troisième.

Lesdits **Pierre Moysson** et Martine ont été épousés par moi, Pierre Pinson, ministre, au prêche que j'ai fait ce jourd'hui dimanche, 24e de juin 1571, au matin audit lieu de Venoix, après que les trois annonces ont été dûment faites selon l'ordre de l'Église. Le tout en la présence de grand nombre de peuple là assemblé pour ouïr la parole de Dieu. En témoin de ce j'ai signé ce présent (Pinson).

Item. Entre **Phlippe Dupont**, écuyer, sieur de Boyslonde, d'une part, et demoiselle **Marie Aupoix**, dame de Saint-Aignen-le-Mallerbe, veuve de défunt noble homme Jaques Patry, en son vivant sieur d'Estry, d'autre, et est pour la deuxième annonce.

Entre Me **Roger Symon**, du quartier de Saint-Pierre audit Caen, d'une part, et **Magdalène Brunet**, veuve de défunt Me Michel de Gouville, demeurant au Bourg-l'Abbesse audit Caen, d'autre, et est pour la deuxième annonce.

Entre **Marguerin Verrolles**, demeurant au Bourg-l'Abbé audit Caen, d'une part, et Guillemette, fille de défunt Jehan Joret, demeurant à Saint-Etienne audit Caen, d'autre, et est pour la deuxième annonce.

Entre **Robert Chanoyne**, demeurant au quartier de Saint-Gilles, d'une part, et Jeanne, veuve de Gilles Le Clerc, de Saint-Martin dudit Caen, d'autre, et est pour la deuxième annonce.

Item. Entre **Jehan Vasnier**, demeurant au quartier de Vaucelles audit Caen, d'une part, et **Jaqueline Beauvays**, demeurant audit lieu, d'autre, et est pour la première annonce (Mysouard).

Entre **Jaques Perreau**, demeurant au quartier de Saint-Jean audit Caen, d'une part, et **Lucresse de Bayeul**, fille de défunt Me Jehan de Bailleul, en son vivant avocat audit Caen, demeurant audit quartier de Saint-Jean, d'autre, et est pour la première annonce.

Item. Au commencement dudit prêche, j'ai publié une annonce et promesse de mariage comme il ensuit :

Il y a promesse de mariage entre **Martin Touffault**, bourgeois de Bayeux, d'une part, et Jeanne, fille de Raulin Pitard, du quartier de Saint-Pierre audit Caen, d'autre, et est pour la première annonce (Gilles Gautier).

(*1er juillet 1571*). Cedit jour au prêche du matin, fait par Monsieur Pinson, ministre, a été célébrée la Cène du Seigneur, le tout audit lieu de Venoix.

Item. Cedit jour de relevée a été fait le prêche par moi, Gilles Gautier, ministre, audit lieu de Venoix, auquel j'ai fait la lecture et publication des annonces des promesses de mariage, comme il ensuit :

Il y a promesse de mariage entre **Phlippes Dupont**, écuyer, sieur de Boyslonde, d'une part, et demoiselle **Marie**

Aupoix, dame de Saint-Aignen-le-Malerbe, veuve de défunt noble homme Jacques Patry, en son vivant sieur d'Estry d'autre, et est pour la troisième annonce.

Entre Me **Roger Symon**, du quartier de Saint-Pierre audit Caen, d'une part, et **Magdalène Brunet**, veuve de défunt Maître Michel de Gouville, demeurant au quartier du Bourg-l'Abbesse audit Caen, d'autre, et est pour la troisième.

Lesdits Me **Roger Symon** et **Magdalène Brunet** ont été épousés par moi, Pierre Pinson, au prêche que j'ai fait ce mardi 3e de juillet après-midi, audit lieu de Venoix, après que les trois annonces ont été dûment faites par trois dimanches, selon l'ordre de l'Église réformée. Le tout fait en la présence de grand nombre de peuple là assemblé pour ouïr la parole de Dieu (PINSON).

Entre **Marguerin Verrolles**, demeurant au Bourg-l'Abbé audit Caen, d'une part, et Guillemette, fille de défunt Jehan Joret, demeurant au quartier de Saint-Étienne audit Caen, d'autre et est pour la troisième annonce.

Lesdit **Marguerin Verrolles** et Guillemette ont été épousés par moi, Gilles Gautier, ministre de la parole de Dieu, au prêche que j'ai fait le dimanche matin 29e jour de juillet 1571, audit lieu de Venoix, en la présence de grand nombre de peuple là assemblé pour ouïr la parole de Dieu, après que les trois annonces ont été publiquement faites selon l'ordre de l'Église. En témoin de ce j'ai signé ce présent (GILLES GAULTIER).

Entre **Robert Chanoyne**, demeurant au qartier de Saint-Gilles audit Caen, d'une part, et Jeanne, veuve de défunt Gilles Le Clerc, de Saint-Martin dudit Caen, d'autre, et est pour la troisième annonce.

Lesdits **Robert Chanoyne** et Jeanne ont été épousés par moi, Gilles Gautier, ministre de la parole de Dieu au prêche que j'ai fait audit lieu de Venoix, le dimanche 8e jour de juillet audit an 1571, à quatre heures après-midi, après que les trois annonces out été dûment faites selon l'ordre de l'Eglise. En témoin de ce j'ai signé ce présent (GILLES GAULTIER).

Item. Entre **Jehan Vasnyer**, demeurant au quartier de Vaucelles audit Caen, d'une part, et **Jaqueline Beauvays**, demeurant audit lieu, d'autre, et est pour la deuxième annonce.

Entre **Jaques Perreau**, demeurant au quartier de Saint-Jean audit Caen, d'une part, et **Lucresse de Bailleul**, fille de défunt Me Jehan de Bailleul, en son vivant, avocat audit Caen, demeurant au quartier de Saint-Jean audit Caen, d'autre, et est pour la deuxième annonce.

Entre **Martin Toufault**, bourgeois de Bayeux, d'une part, et Jeanne, fille de Raulin Pytard, demeurant au quartier de Saint-Pierre audit Caen, d'autre, et est pour la deuxième annonce.

(*8 juillet 1571*). Cedit jour, au prêche du matin, fait audit lieu de Venoix par moi, Pierre Pinson, ministre de la parole de Dieu, a été encore célébrée la Cène du Seigneur, de ceux qui ne purent assister dimanche.

Item. audit prêche, ont été publiées les annonces et promesses de mariage, ainsi qu'il ensuit :

Il y a promesse de mariage entre **Jehan Vasnier** demeurant au quartier de Vaucelles audit Caen, d'une part, et **Jaqueline Beauvays** demeurant audit lieu, d'autre, et est pour la troisième annonce.

Lesdits **Jehan Vasnier** et **Jaqueline Beauvays** ont été épousés par moi, Pierre Pinson, ministre, au prêche que j'ai fait audit lieu de Venoix, le dimanche après-midi dernier jour de septembre 1571, après que les trois annonces ont été dûment faites. Le tout publiquement et en la présence de grand nombre de peuple là assemblé pour ouïr la parole de Dieu.

Entre **Jaques Perreau**, demeurant au quartier de Saint-Jean audit Caen, d'une part, et **Lucresse de Bailleul**, fille de défunt Me Jehan de Bailleul, en son vivant avocat audit Caen, demeurant audit quartier de Saint-Jean, d'autre, et est pour la troisième.

Lesdits **Jaques Perreau** et **Lucresse de Bailleul** ont été épousés par moi, Pierre Pinson, ministre de l'Évangile, au prêche que j'ai fait audit lieu de Venoix, le mercredi 25e jour de juillet au matin en cedit an 1571, après que les trois annonces ont été dûment faites et publiées par trois dimanches selon l'ordre de l'Église. Le tout fait publiquement en la présence de grand nombre de personnes assemblées pour ouïr le sermon (Pinson).

Entre **Martin Trufault**, bourgeois de Bayeux, d'une part et Jeanne, fille de Raulin Pytard, demeurant au quartier de Saint-Pierre audit Caen, d'autre, et est pour la troisième annonce.

(*29 juillet 1571*). Lesdits **Martin Trufault** et **Jeanne Pitard** ont été épousés par moi Gilles Gautier, ministre de la parole de Dieu, au prêche que j'ai fait audit lieu de Venoix le dimanche 29e jour de juillet après-midi 1571, après que les trois annonces ont été dûment faites par trois dimanches consécutifs et continuels ; le tout publiquement et en la compagnie de grand nombre de peuple là assemblé pour

ouïr le sermon. En témoin de ce j'ai signé ce présent (GILLES GAULTIER).

Item. Entre Maître **Charles Brelot**, fils de Guillaume, demeurant à Saint-Silvin, d'une part, et **Jaqueline Bouet**, veuve de défunt Robert Le Pouterel, de Saint-Etienne dudit Caen, d'autre, et est pour la première annonce (SIGNARD).

Entre **Nicolas de Manneville**, demeurant à Vaucelles audit Caen, d'une part, et Michelle, fille de défunt Le Porcher, demeurant audit lieu de Vaucelles, d'autre, et est pour la première.

Entre **Guillaume Jeune**, demeurant à Saint-Jean de Caen d'une part, et demoiselle **Gillette Le Forestier**, fille de défunt noble homme Jehan de Fontenay, en son vivant, sieur de Bretheville, d'aultre, et est pour la première annonce (PINSON).

(*15 juillet 1571*). Du dimanche, 15e jour de juillet 1571, a été fait le prêche audit lieu de Venoix, ce dimanche matin par moi, Vincent Le Bas, ministre de la parole de Dieu, auquel prêche, j'ai fait la lecture et publication des annonces et promesses de mariage, ainsi qu'il ensuit :

Il y a promesse de mariage entre Me **Charles Belot**, fils de Guillaume, demeurant à la paroisse Saint-Silvin, d'une part, et **Jaqueline Bouet**, veuve de défunt Robert Le Pouterel, de la paroisse de Saint-Etienne dudit Caen, d'autre, et est pour la troisième annonce.

Entre **Nicolas de Manneville**, demeurant à Vaucelles audit Caen, d'une part, et Michelle, fille de défunt Jehan Le Porcher, demeurant audit lieu de Vaucelles, d'autre, et est pour la deuxième annonce.

Entre **Guillaume Jeuné**, demeurant à Saint-Jean audit Caen, d'une part, et demoiselle **Gillette Le Forestier**, fille de défunt noble homme Jehan de Fonteney, en son vivant sieur de Bretheville, d'autre, et est pour la deuxième annonce.

Item. Entre **Michel Le Sueur**, de la paroisse du Mesnil-Frémantel, demeurant à Vaucelles audit Caen, d'une part, et Perrine, fille de Robert Le Grand, le jeune, demeurant à Froide-Rue, d'autre, et est pour la première annonce.

(*22 juillet 1571*). Cedit jour, a été fait le prêche audit lieu de Venoix par moi, Pierre Pinson, ministre de la parole de Dieu en l'Église réformée, auquel j'ai fait la lecture et publication des promesses de mariage, ainsi qu'il ensuit :

Il y a promesse de mariage entre Maître **Charles Belot**, fils de Guillaume, demeurant à la paroisse Saint-Silvin, d'une part, et Jaqueline Bouet, veuve de défunt Robert Le Pouterel, de la paroisse de Saint-Étienne dudit Caen, d'autre, et est pour la troisième annonce.

Attestation a été baillée audit Me **Charles Belot**, pour se marier à l'Église de Chicheboville, le dimanche 22e jour de juillet 1571 (Signard et Basselin).

Entre **Nicolas de Manneville**, demeurant à Vaucelles audit Caen d'une part, et Michelle, fille de défunt Jehan Le Porcher, demeurant audit lieu de Vaucelles, d'autre, et est pour la troisième annonce.

Lesdits **Nicolas de Manneville** et Michelle ont été épousés par moi, Gilles Gautier, ministre, au prêche que j'ai fait audit lieu de Venoix, le dimanche matin 25e jour de novembre 1571, après que les trois annonces ont été dûment

faites au prêche, le tout publiquement selon l'ordre de l'Église en signé de ce j'ai signé ce présent (GILLES GAULTIER).

Entre **Guillaume Jeune**, demeurant à Saint-Jean audit Caen, d'une part, et demoiselle **Gillette Le Forestier**, fille de défunt noble homme Jehan de Fonteney, en son vivant, sieur de Bretheville, d'autre, et est pour la troisième.

Lesdits **Guillaume Jeune** et la demoiselle **Gillette Le Forestier** ont été épousés par moi, Gilles Gautier, ministre de la parole de Dieu, au prêche que j'ai fait audit lieu de Venoix, le dimanche après-midi, 29e jour de juillet 1571, après que les trois annonces ont été dûment faites par trois dimanches consécutifs et continuels. Le tout publiquement fait selon l'ordre de l'Eglise et en la présence de grand nombre de peuple. En témoin de ce j'ai signé ce présent (GILLES GAULTIER).

Item. Entre **Michel Le Sueur**, de la paroisse du Mesnil-Fremantel, demeurant à Vaucelles audit Caen, d'une part, et Perrine, fille de Robert Le Grand, le jeune, demeurant à Froide-Rue audit Caen, d'autre, et est pour la deuxième annonce.

Item. Entre **Jehan Viel**, demeurant à la paroisse de Saint-Martin audit Caen, d'une part, et **Jaqueline Le Barbier**, veuve de défunt Me Règne Rappelet, en son vivant, bourgeois de Saint-Etienne, de Honfleur, demeurant audit lieu, d'autre, et est pour la première annonce (1).

Entre **Nicolas Jean**, de la paroisse de Fresnet et à présent demeurant au quartier de Saint-Sauveur audit Caen,

(1) « Par lui » in margin.

d'une part, et Jeanne, fille de Phlippe Revel, de la paroisse de Saint-Julien audit Caen, d'autre, et est pour la première aunonce.

En cedit prêche, n'y a eu nul baptême, ni mariage (Pinson).

Item. Cedit jour a été fait le prêche après-midi audit lieu de Venoix, par moi, Gilles Gautier, ministre de la parole de Dieu, auquel prêche j'ai célébré le mariage d'entre **Raven Denys** et **Gionne Le Monnyer**, comme il est enregistré sur la troisième annonce.

Le mercredi, 25e jour de ce mois, fête de saint Jaques, a été fait le prêche audit lieu de Venoix au matin, par ledit Pinson, ministre, auquel prêche a été célébré le mariage de **Jaques Perreau** et de **Jaques de Bailleul,** comme il est enregistré sur la troisième annonce, écrite au dimanche, 8e jour de juillet 1571.

Il n'y a point eu de baptême.

Item. Le jeudi, 26e, fête de sainte Anne, a été fait le prêche audit lieu de Venoix au matin, par ledit Pinson, auquel n'y a eu ni mariage, ni baptême.

(*29 juillet 1571*). Cedit jour, a été fait le prêche audit lieu de Venoix par moi, Gilles Gautier, ministre de la parole de Dieu en l'Eglise réformée, au commencement duquel j'ai fait la lecture et publication des annonces et promesses de mariage, ainsi qu'il ensuit :

Il y a promesse de mariage entre **Michel Le Sueur**, de la paroisse du Mesnil-Fremantel, demeurant à présent à Vaucelles audit Caen, d'une part, et Perrine, fille de Robert Le Grand, le jeune, demeurant à la paroisse de Froide-Rue audit Caen, d'autre, et est pour la troisième annonce.

Lesdits **Michel Le Sueur** et Perrine ont été épousés par moi, Gilles Gautier, ministre de la parole de Dieu, au prêche que j'ai fait ce jourd'hui matin, 29e jour de juillet 1571, audit lieu de Venoix, en présence de grand nombre de peuple là assemblé pour ouïr la parole de Dieu, après que les trois annonces ont été publiquement faites par trois dimanches, selon l'ordre de l'Église. En témoin de ce j'ai signé ce présent (GILLES GAULTIER).

Item. Entre **Jehan Viel**, demeurant au Bourg-l'Abbé, paroisse de Saint-Martin audit Caen, d'une part, et **Jaqueline Le Barbier**, veuve de défunt Me Règne Rappelet, en son vivant bourgeois de Saint-Etienne de Honfleur, et demeurant audit lieu, d'autre, et est pour la deuxième annonce.

Entre **Nicolas Jan**, de la paroisse de Fresnes et à présent demeurant au quartier de Saint-Sauveur audit Caen, d'une part, et Jeanne, fille de Phlippe Revel, de la paroisse de Saint-Julien audit Caen, d'autre et est pour la deuxième annonce.

Item. Entre **Jean Gautier**, du quartier de Froide-Rue, audit Caen, d'une part, et Jaqueline, fille de défunt Cyprian Phlippe, demeurant au quartier de Froide-Rue, d'autre, et est pour la première.

Entre **Jehan Le Héricy**, du quartier de Saint-Pierre audit Caen, d'une part et **Françoyse Valler**, veuve de défunt Guillaume Bauches, dudit quartier de Saint-Pierre, d'autre et est pour la première annonce (GILLES GAULTIER).

Du dimanche, 5e jour de août 1571. Cedit jour au prêche du matin fait audit lieu de Venoix par moi, Vincent Le Bas, ministre de la parole de Dieu, au commencement duquel j'ai fait la lecture et publication des annonces et promesses de mariage ainsi qu'il ensuit :

Il y a promesse de mariage entre **Jehan Viel**, demeurant au Bourg-l'Abbé audit Caen, d'une part, et **Jaqueline Le Barbier,** veuve de défunt Me Regne Rappelet, en son vivant bourgeois de Saint-Etienne de Honfleur, et demeurant audit lieu, d'autre et est pour la troisième annonce.

Lesdits **Jehan Viel** et **Jaqueline Le Barbier** ont été épousés par moi, Vincent Lebas, ministre de la parole de Dieu, au prêche que j'ai fait audit lieu de Venoix, le mardi 7e jour d'août 1571, après que les trois annonces ont été dûment et publiquement faites à nos prêches. Le tout en la présence de grand nombre de personnes. En témoin de ce j'ai signé ce présent (LEBAS).

Entre **Nicolas Jan**, de la paroisse de Fresne et à présent demeurant au quartier de Saint-Sauveur audit Caen, d'une part, et Jeanne, fille de Phlippe Revel, de la paroisse de Saint-Julien audit Caen, d'autre, et est pour la troisième.

Lesdits **Nicolas Jan** et **Jeanne Revel** ont été épousés par moi, Gilles Gautier, ministre de la parole de Dieu, au prêche que j'ai fait ce dimanche 5e jour d'août 1571, audit lieu de Venoix après-midi, les trois annonces dûment faites et publiées par trois dimanches consécutifs selon l'ordre de l'Église. En témoin de ce j'ai signé ce présent (GILLES GAULTIER).

Item. Entre **Jehan Gautier**, du quartier de Froide-Rue audit Caen, d'une part, et Jaqueline, fille de défunt Cyprien Phlippe, demeurant audit quartier de Froide-Rue, d'autre, et est pour la deuxième annonce.

Entre **Jehan Le Héricy**, du quartier de Saint-Pierre audit Caen, d'une part, et **Françoyse Valer**, veuve de dé-

funt Guillaume Bauches, demeurant audit quartier de Saint-Pierre, d'autre, et est pour la deuxième annonce.

Item. Entre **David Julien**, du quartier de Froide-Rue audit Caen, d'une part, et Perrine, veuve de défunt Pierre Harel, demeurant au quartier de Saint-Pierre audit Caen, d'autre, et est pour la première annonce.

Entre **Pierre Charlemaine**, demeurant au quartier de Saint-Pierre audit Caen, d'une part, et Catherine, fille de Noël Le Mignon, demeurant audit quartier de Saint-Pierre, d'autre, et est pour la première annonce.

(*12 août 1571*). Cedit jour, a été fait le prêche, audit lieu de Venoix par moi, Pierre Pinson, ministre de la parole de Dieu, auquel j'ai fait la lecture et publication des annonces et promesses de mariage, ainsi qu'il ensuit. Ledit prêche fait au matin à huit heures.

Il y a promesse de mariage entre **Jehan Gautier**, demeurant au quartier de Froide-Rue à Caen, d'une part, et Jaqueline, fille de défunt Cyprian Philippe, demeurant audit quartier, d'autre, et est pour la troisième annonce.

Lesdits **Jehan Gautier** et Jaqueline ont été épousés par moi, Vincent Le Bas, ministre, au prêche que j'ai fait audit lieu de Venoix, le mardi de relevée, 23e jour d'octobre 1571, après que les trois annonces ont été dûment faites par trois dimanches consécutifs. Le tout publiquement et en la présence de grand nombre de peuple là assemblé pour ouïr la parole de Dieu. En témoin de ce, j'ai signé ce présent (LEBAS).

Entre **Jehan Le Héricy**, demeurant au quartier de Saint-Pierre audit Caen, d'une part, et **Françoyse Valler**, veuve

de défunt Guillaume Bauches, demeurant audit quartier de Saint-Pierre, d'autre et est pour la troisième annonce.

Lesdits **Jehan Le Héricy** et **Françoyse Valler** ont été épousés par moi Gilles Gautier, ministre, au prêche que j'ai fait audit lieu de Venoix, ce mardi de relevée 4e jour de septembre 1571, après que les trois annonces ont été dûment faites. Le tout publiquement selon l'ordre de l'Eglise réformée. En témoin de ce j'ai signé ce présent (GILLES GAULTIER).

Item. Entre **David Jullien**, demeurant au quartier de Froide-Rue audit Caen, d'une part, et Perrine, veuve de défunt Pierre Harel, demeurant au quartier de Saint-Pierre, d'autre, et est pour la deuxième annonce.

Entre **Pierre Charlemaine**, demeurant audit quartier de Saint-Pierre audit Caen, d'une part, et Catherine, fille de Noël Le Mignon, demeurant audit quartier de Saint-Pierre, d'autre et est pour la deuxième annonce (PINSON).

(*9 août 1571*). Cedit jour au matin, audit lieu de Venoix, a été fait le prèche, par moi, Gilles Gautier, ministre de la parole de Dieu, auquel j'ai fait la lecture et publication des annonces et promesse de mariage, ainsi qu'il ensuit :

Il y a promesse de mariage entre **Pierre Charlemaine**, demeurant au quartier de Saint-Pierre à Caen, d'une part, et Catherine, fille de Noël Le Mignon, demeurant audit quartier de Saint-Pierre, d'autre, et est pour la 3e annonce.

Lesdits **Pierre Charlemaine** et **Catherine Le Mignon**, ont été épousés par moi, Gilles Gautier, ministre de la parole de Dieu, au prêche que j'ai fait à huit heures du matin, audit lieu de Venoix, après que les trois annonces ont été faites par trois dimanches consécutifs. Le tout en la

présence de grand nombre de peuple et selon l'ordre de l'Eglise (GILLES GAULTIER).

Entre **David Julien**, demaurant à Froide-Rue audit Caen, d'une part, et Perrine, veuve de Pierre Harel, demeurant au quartier de Saint-Pierre, d'autre, et est pour la troisième annonce.

Item. Entre noble homme **Michel Dieuavant**, sieur de Montenay, de la paroisse de Solliers et à présent demeurant à la paroisse Saint-Jean audit Caen, d'une part, et demoiselle **Jaqueline de Bures**, fille de feu noble homme Guillaume de Bures, en son vivant, sieur de Dromine, demeurant à la paroisse de Clichant, d'autre part et est pour la première annonce (PIQUOT).

(*26 août 1571*). Cedit jour, a été fait le prêche audit lieu de Venoix au matin par moi, Vincent Le Bas, ministre, de la parole de Dieu, auquel prêche j'ai fait la lecture et publication des annonces et promesse de mariage, ainsi qu'il ensuit :

Il y a promesse de mariage entre noble homme **Michel Dieuavant**, sieur de Montenay, de la paroisse de Solliers, demeurant à la paroisse de Saint-Jean à Caen, d'une part, et **Jaqueline de Bures**, fille de feu noble homme Guillaume Debures, en son vivant sieur de Dromine, demeurant à la paroisse de Clinchant, d'autre, et est pour la deuxième annonce.

Item. Entre **Jehan Boyssel**, natif de la ville de Carentau, et à présent demeurant au quartier de Froide-Rue audit Caen, d'une part, et **Guillemine Piquenot**, fille de Cosme Piquenot, de la paroisse de Poussy, et demeurant audit lieu, d'autre, et est pour la première annonce (BOYSSEL).

(*2 septembre 1571*). Cejourd'hui au matin à huit heures, a été fait le prêche audit lieu de Venoix, par moi Gilles Gaultier, ministre de la parole de Dieu, auquel prêche j'ai fait la lecture et publication des annonces et promesses de mariage, comme il ensuit :

Il y a promesse de mariage entre noble homme **Michel Dieuavant**, sieur de Monteney de la paroisse de Solliers, demeurant à présent à la paroisse de Saint-Jean à Caen, d'une part, et demoiselle **Jaqueline de Bures**, fille de feu noble homme Guillaume de Bures, en son vivant, sieur de Dromine, demeurant à la paroisse de Clinchant, d'autre, et est pour la troisième annonce.

(*29 septembre 1571*). Jour de Saint-Michel. **Michel Dieuavant** nous a requis attestation de la publication de ses annonces que lui avons baillée pour s'aller marier à l'Eglise de Clinchant.

Item. Entre **Jehan Boyssel**, natif de la paroisse de Carentan, et à présent demeurant au quartier de Froide-Rue audit Caen, d'une part, et **Guillemine Piquenot**, fille de Cosme Piquenot, de la paroisse de Poussy, demeurant audit Caen, d'autre, et est pour la deuxième annonce.

Item. Entre Me **Pierre Fervagu**, greffier pour le Roy notre Sire, en son magasin à sel de Caen, demeurant au quartier de Saint-Jean audit Caen, d'une part, et **Françoyse Le Brethon**, fille d'honorable homme Me Thomas Le Brethon, bourgeois de Caen, demeurant au quartier de Saint-Sauveur, d'autre, et est pour la première annonce (Gilles Gaultier).

Item. Cedit jour de dimanche, après-midi, a été fait le

prêche audit lieu de Venoix, et a été fait cedit prêche par Me Gilles Gautier, et n'y a eu ni baptême, ni mariage.

Item. Le mardi suivant, 4e jour de septembre, a été fait le prêche par ledit Gautier, ministre, après-midi, audit lieu de Venoix, au commencement duquel a été béni et célébré le mariage de **Jehan Le Héricy** et de **Françoyse Valler**, ainsi qu'il est enregistré sur la troisième annonce, couchée au dimanche 12e jour d'août 1571.

(*9 septembre 1571*). Cedit jour, à huit heures au matin, a été fait le prêche audit lieu de Venoix, par moi, Vincent Le Bas, ministre, auquel j'ai fait la lecture et publication des annonces et promesses de mariage, ainsi qu'il ensuit :

Il y a promesse de mariage entre **Jehan Boyssel**, natif de la ville de Carentan et à présent demeurant au quartier de Froide-Rue à Caen, d'une part, et **Guillemine Piquenot**, fille de Cosme Piquenot, de la paroisse de Poussy, demeurant audit lieu, d'autre, et est pour la troisième annonce.

Lesdits **Jehan Boyssel** et **Guillemine Piquenot**, ont été épousés par moi, Gilles Gautier, ministre, au prêche que j'ai fait audit lieu de Venoix, le dimanche après-midi, 2e jour de décembre 1571, après que les trois annonces ont été dûment faites et publiées par trois dimanches consécutifs à nos prêches publics, en la présence de grand nombre de peuple selon l'ordre de l'Église. En témoin de ce j'ai signé ce présent. (Approbo après-midi) (Gilles Gaultier).

Item. Entre Me **Pierre Fervagu**, greffier pour le Roi notre Sire, en son magasin à sel de Caen, demeurant au quartier de Saint-Jean audit Caen, d'une part, et **Françoyse Le Brethon**, fille d'honorable homme, Me Thomas Le

Brethon, bourgeois de Caen, demeurant au quartier de Saint-Pierre, d'autre, et est pour la deuxième annonce.

Item. Entre **Michel Chédeville**, du quartier de Saint-Jean, d'une part, et **Marie Racine**, fille de Jehan Racine, demeurant à Vaucelles, audit Caen, d'autre, et est pour la première annonce.

Entre Me **Gilles Gotz**, de la paroisse Desterville, demeurant à présent quartier de Froide-Rue, audit Caen, d'une part, et Catherine, fille de défunt Nicolas Vautier, demeurant à Saint-Etienne dudit Caen, d'autre, et est pour la première.

Du dimanche, 16e jour de septembre 1571. Cedit jour à huit heures de matin a été fait le prêche audit lieu de Venoix, par moi, Pierre Pinson, ministre, au commencement duquel j'ai fait la lecture et publication des annonces et promesses de mariage, comme il ensuit :

Il y a promesse de mariage entre Me **Pierre Fervagu**, greffier pour le Roi notre Sire à son magasin à sel de Caen, demeurant au quartier de Saint-Jean audit Caen, d'une part, et **Françoyse Le Breton**, fille de honorable homme Me Thomas Le Breton, bourgeois de Caen, demeurant au quartier de Saint-Pierre, d'autre, et est pour la troisième annonce.

Lesdits Me **Pierre Fervagu** et **Françoyse Le Breton** ont été épousés par moi Gilles Gautier, ministre de la parole de Dieu, au prêche que j'ai fait audit lieu de Venoix, le dimanche 23e jour de septembre 1571, après-midi, les annonces dûment faites par trois dimanches. Le tout en la présence de grand nombre de peuple assemblé pour ouïr la parole de Dieu, le tout fait selon l'ordre de l'Eglise. En témoin de ce j'ai signé ce présent (Gilles Gaultier).

Item. Entre **Michel Chédeville**, du quartier de Saint-Jean, d'une part, et **Marie Racine**, demeurant à Vaucelles audit Caen, d'autre, et est pour la deuxième annonce.

Entre Me **Gilles Gotz**, de la paroisse d'Esterville et demeurant à présent au quartier de Froide-Rue audit Caen, d'une part, et Catherine, fille de défunt Nicolas Vautyer, demeurant à Saint-Etienne audit Caen, d'autre, et est pour la deuxième annonce.

Item. Entre **Françoys Le Gros**, de Bretheville-la-Pavée et demeurant à présent au quartier de Saint-Pierre audit Caen, d'une part, et Jeanne, veuve de défunt Jehan Bellicent, demeurant au quartier du Bourg-l'Abbé, d'autre, et est pour la première annonce (1) (Pinson).

(*23 septembre 1571*). Cedit jour à huit heures du matin, a éte fait le prêche audit lieu de Venoix, par moi Gilles Gautier, ministre de la parole de Dieu, au commencement duquel prêche j'ai fait la lecture et publication des annonces de mariage, ainsi qu'il ensuit :

Il y a promesse de mariage entre **Michel Chédeville**, demeurant au quartier de Saint-Jean à Caen, d'une part, et **Marie Racine**, fille de Jehan Racine, demeurant à Vaucelles audit Caen, d'autre, et est pour la troisième annonce.

Lesdits **Michel Chédeville** et **Marie Racine** ont été épousés par moi, Pierre Pinson, ministre de la parole de Dieu, au prêche que j'ai fait audit lieu de Venoix, le dimanche après-midi dernier jour de septembre 1571, après que les trois annonces ont été dûment faites par trois dimanches consécutifs. Le tout en la présence de grand

(1) « Par Sollenge » in margin.

nombre de peuple publiquement assemblé pour ouïr la parole de Dieu (Pinson).

Entre Me **Gilles Gotz**, de la paroisse Desterville et à présent demeurant au quartier de Froide-Rue audit Caen, d'une part, et Catherine, fille de défunt Nicolas Vautier, demeurant à Saint-Etienne, audit Caen, d'autre, et est pour la troisième annonce.

Lesdits Me **Gilles Gotz** et **Catherine Vautier** ont été épousés par moi, Vincent Le Bas, ministre, au prêche que j'ai fait audit lieu de Venoix, le mardi après-midi, 9e jour d'octobre 1571, après que les trois annonces ont été dûment faites par trois dimanches consécutifs. Le tout publiquement et en présence de grand nombre de peuple selon l'ordre de l'Eglise réformée (Lebas).

Item. Entre **Françoys Le Gros**, de la paroisse de Bretheville-la-Pavée, demeurant à présent au quartier de Saint-Pierre audit Caen, d'une part, et Jeanne, veuve de défunt Jehan Bellicent, demeurant au quartier du Bourg-l'Abbé audit Caen, d'autre, et est pour la deuxième annonce.

Item. Cedit jour après-midi, a été fait le prêche audit lieu de Venoix par moi, Gilles Gautier, ministre, auquel j'ai célébré le mariage d'entre Me **Pierre Fervagu** et **Françoyse Le Breton**, comme il est approuvé sur la troisième annonce.

(*30 septembre 1571*). Cedit jour, a été fait le prêche au matin audit lieu de Venoix, par moi, Vincent Le Bas, ministre de la parole de Dieu, auquel prêche j'ai fait la lecture et publication des annonces et promesses de mariage, ainsi qu'il ensuit :

Il y a promesse de mariage entre **Françoys Le Gros**,

de la paroisse de Bretheville-la-Pavée et à présent demeurant au quartier de Saint-Pierre à Caen, d'une part, et Jeanne, veuve de défunt Jehan Bellicent, demeurant au quartier de Bourg-l'Abbé audit Caen, d'autre, et est pour la troisième annonce.

Lesdits **Françoys Le Gros** et Jeanne, veuve de Jehan Bellicent, ont été épousés par moi, Vincent Le Bas, ministre, au prêche que j'ai fait audit lieu de Venoix le dimanche matin 2e jour de décembre 1571, après que les trois annonces ont été dûment faites par trois dimanches consécutifs à nos prêches publiquement faits et en la présence de grand nombre de peuple. En témoin de ce j'ai signé ce présent les jour et an susdits (LEBAS).

Item. Entre **Nicolas Bonnefoy**, demeurant au quartier de Saint-Jean audit Caen, d'une part, et Marie, veuve de défunt Jehan Hynault, demeurant audit leu de Saint-Jean, d'autre, et est pour la première annonce.

(*7 octobre 1571*). Cédit jour, au prêche du matin fait par Monsieur Duval, ministre, ont été publiées les annonces et promesses de mariage, ainsi qu'il ensuit, aussi à la fin dudit prêche a été célébrée la Cène du Seigneur.

Il y a promesse entre **Nicolas Bonnefoy**, demeurant au quartier de Saint-Jean de Caen, d'une part, et Marie, veuve de défunt Jehan Hynault, demeurant audit lieu de Saint-Jean, d'autre, et est pour la deuxième annonce.

(*14 octobre 1571*). — Cedit jour, au prêche du matin, fait audit lieu de Venoix, par moi, Gilles Gautier, ministre de la parole de Dieu, auquel j'ai fait la publication et lecture des annonces et promesses de mariage, ainsi qu'il ensuit :

Il y a promesse de mariage entre **Nicolas Bonnefoy**, demeurant au quartier de Saint-Jean à Caen, d'une part, et Marie, veuve de défunt Jehan Hinauld, demeurant audit lieu de Saint-Jean, d'autre, et est pour la troisième annonce.

Lesdits **Nicolays Bonnefoy** et Marie ont été épousés par moi, Pierre Pinson, ministre, au prêche que j'ai fait audit lieu de Venoix, ce dimanche de relevée, 14e jour d'octobre 1571. Après que les trois annonces ont été dûment faites par trois dimanches selon l'ordre de l'Eglise (PINSON).

Item. Entre **François Asse**, demeurant au quartier de Froide-Rue audit Caen, d'une part, et Marie, fille de Jehan Mirey, demeurant audit quartier, d'autre, et est pour la première annonce.

Entre **Jehan Perrée**, demeurant au quartier de Saint-Pierre audit Caen, d'une part, et Jehanne, fille de Marguerin Desloges, demeurant audit quartier, d'autre, et est pour la première annonce.

Entre **Nicolas Le Sueur**, du quartier de Froide-Rue, audit Caen, d'une part, et Perrette, fille de défunt Phlippes Guéroult, du quartier de Saint-Ettenne, d'autre, et est pour la première annonce.

Entre **Pierre Nyard**, du quartier de Saint-Jean, en cette dite ville de Caen, d'une part, et Catherine, fille de Noël Henry, de la paroisse de Firville et à présent demeurant audit quartier, d'autre, et est pour la première annonce (1).

(*21 octobre 1571*). Cedit jour, au matin a été fait le prêche

(1) Opposition a été mise à ses annonces par quoi sont différées.

audit lieu de Venoix, par moi, Pierre Pinson, ministre, auquel j'ai fait la lecture et publication des annonces et promesses de mariage, ainsi qu'il ensuit :

Il y a promesse de mariage entre **Françoys Asse,** demeurant au quartier de Froide-Rue à Caen, d'une part, et Marie, fille de Jehan Mirey, demeurant audit quartier, d'autre, et est pour la deuxième annonce (1).

Entre **Jehan Perrée,** demeurant audit quartier de Saint-Pierre audit Caen, d'une part, et Jeanne, fille de Marguerin Desloges, demeurant audit quartier d'autre, et est pour la deuxième annonce.

Entre **Nicolas Le Sueur,** du quartier de Froide-Rue audit Caen, d'une part, et Perrette, fille de défunt Phlippes Gueroult, du quartier de Saint-Etienne, d'autre, et est pour la deuxième annonce.

Item. Entre **Jehan Vautier**, bourgeois demeurant au quartier de Saint-Jean audit Caen, d'une part, et demoiselle **Anne de Perrières**, veuve de défunt Me Pierre Ouardel, en son vivant, bourgeois de Caen, demeurant au quartier de Saint-Pierre audit Caen, d'autre, et est pour la première annonce.

Entre **Françoys L'Escuyer**, demeurant à Vaucelles, audit Caen, d'une part, et Jeanne, fille de Léon Guéret, de la paroisse des Pins, vicomté de Fallaize, d'autre, et est pour la première annonce.

(21 octobre 1571). A été fait le prêche audit lieu de Venoix, par moi, Vincent Le Bas, ministre, après-midi. Au com-

(1) Opposition mise par la veuve Harel.

mencement duquel j'ai béni le mariage de **Jehan Gautier** et de Jaqueline, sa femme, lequel est enregistré sur la troisième annonce écrite au dimanche, 12e jour d'août dernier.

Item. J'ai aussi béni le mariage de **Charles Bellenger**, de la paroisse de Bully, et Marie, fille de Denys Morin, de la paroisse d'Aveney, par l'assurance et attestation qu'en a faite Richard Bellanger, ancien de l'Eglise d'Aveney, au quartier de Bully, lequel a assuré les annonces avoir été bien et dûment faites à l'Eglise d'Aveney, par trois dimanches consécutifs (LEBAS).

(*28 octobre 1571*). Cedit a été fait le prêche audit lieu de Venoix, par moi, Vincent Le Bas, ministre, de la parole de Dieu, auquel prêche j'ai fait la lecture et publication des annonces et promesses de mariages, ainsi qu'il ensuit :

Il y a promesse de mariage entre **Françoys Asse**, demeurant au quartier de Froide-Rue à Caen, d'une part, et Marie, fille de Jehan Mirey, demeurant audit lieu de Froide-Rue, d'autre, et est pour la troisième annonce.

Lesdits **Françoys Asse** et **Marie Mirey** ont été épousés par moi, Gilles Gautier, ministre, au prêche audit lieu de Venoix, le dimanche après-midi, 4e jour de novembre 1571, après que les trois annonces ont été dûment faites par trois dimanches selon l'ordre de l'Eglise (GILLES GAULTIER).

Entre **Nicolas Le Sueur**, du quartier de Froide-Rue audit Caen, d'une part, et Perrette, fille de défunt Phlippes Guéroult, demeurant à Saint-Etienne audit Caen, d'autre, et est pour la troisième annonce.

Lesdits **Nicolas Le Sueur** et Perrette ont été épousés par moi, Gilles Gautier, ministre, au prêche que j'ai fait le

dimanche après-midi, 25e jour de novembre 1571, après que les trois annonces ont été dûment faites par trois dimanches consécutifs. Le tout publiquement selon l'ordre de l'Eglise. En signe de ce j'ai signé ce présent (GILLES GAULTIER).

Item. Entre **Jehan Vautier**, bourgeois, demeurant au quartier de Saint-Jean audit Caen, d'une part, et demoiselle **Anne de Perrières**, veuve de défunt Me Pierre Ouardel, en son vivant bourgeois de Caen, demeurant au quartier de Saint-Pierre, dudit lieu, d'autre, et est pour la deuxième.

Entre **Françoys Lescuyer**, demeurant à Vaucelles audit Caen, d'une part, et Jeanne, fille de Léon Gueret, de la paroisse des Pins, vicomté de Fallaize, d'autre, et est pour la deuxième annonce.

Item. Entre **Jehan Godes**, le jeune, demeurant à la paroisse de Saint-Sauveur audit Caen, d'une part, et Cardine, fille de Jehan Brugaigne, demeurant à la paroisse de Saint-Sauveur, d'autre, et est pour la première annonce.

(*4 novembre 1571*). Cedit jour, au matin a été fait le prêche audit lieu de Venoix, par moi, Gilles Gautier, ministre de la parole de Dieu, au commencement duquel j'ai fait la publication et lecture des annonces et promesses de mariage, ainsi qu'il ensuit :

Il y a promesse de mariage entre **Jehan Vautier**, bourgeois, demeurant au quartier de Saint-Jean à Caen, d'une part, et demoiselle **Anne de Perrières**, veuve de défunt Maître Pierre Ouardel, en son vivant bourgeois audit Caen, demeurant au quartier de Saint-Pierre, audit lieu, d'autre, et est pour la troisième annonce.

Lesdits **Jehan Vautier** et **Anne de Perrières** ont été

épousés par moi, Vincent Le Bas, ministre, au prêche que fait audit lieu de Venoix, le mardi 19e jour de février 1571, après que les trois annonces ont été dûment faites par trois dimanches consécutifs et n'est venu empêchement ni contredit aucun. Le tout fait en la compagnie de grand nombre de peuple là assemblée pour ouïr la parole de Dieu, selon l'ordre de l'Eglise. En témoin de ce j'ai signé le présent, l'an et jour susdits (Le Bas).

Entre **Françoys Lescuyer**, demeurant au quartier de Vaucelles audit Caen, d'une part, et Jeanne, fille de Léon Guéret, à la paroisse des Pins, vicomté de Fallaise, d'autre et est pour la troisième annonce.

Le vendredi, 9e jour de novembre 1571, à la requête de **Françoys Lescuyer** et de **Marin Azire**, a été baillée attestation de la publication des annonces desdits Françoys et Jeanne, laquelle a été signée de MM. Duval et Basselin.

Item. Entre **Jehan Godes**, le jeune, demeurant au quartier de Saint-Sauveur audit Caen, d'une part, et **Cardine Brugaigne**, demeurant à ladite paroisse de Saint-Sauveur, d'autre, et est pour la deuxième annonce.

Item. Entre **Jehan Viel**, demeurant au quartier de Saint-Sauveur audit Caen, d'une part, et Guillemette, fille de Jehan Collard, de la paroisse de Saint-Jehan-le-Blanc, et à présent demeurant au quartier de Saint-Etienne audit Caen, d'autre, et est pour la première annonce.

Item. Cedit jour, après midi, j'ai encore fait le prêche audit lieu de Venoix, au commencement duquel j'ai béni le mariage de **Françoys Asse** et de **Marie Mirey**, ainsi qu'il est enregistré sur la troisième annonce, écrite au dimanche, 28e d'octobre.

(*11 novembre 1571*). Cedit jour au matin, a été fait le prêche audit lieu de Venoix, par moi, Vincent Lebas, ministre, au commencement duquel j'ai fait la publication des annonces et promesses de mariage, ainsi qu'il ensuit :

Il y a promesse de mariage entre **Jehan Godes,** le jeune, demeurant au quartier de Saint-Sauveur de Caen, d'une part, et **Cardine Brugaigne**, demeurant audit quartier, d'autre, et est pour la troisième annonce.

Lesdits **Jehan Godes** et **Cardine Brugaigne** ont été épousés par moi Gilles Gautier, ministre, au prêche que j'ai fait audit lieu de Venoix, le mardi après-midi, 27e jour de novembre 1571 après que les trois annonces ont été dûment faites par trois dimanches consécutifs selon l'ordre de l'Église, le tout publiquement. En témoin de ce j'ai publié ce présent (Gilles Gaultier).

Item. Entre **Jehan Viel,** demeurant au quartier de Saint-Sauveur audit Caen, d'une part, et Guillemette, fille de Jehan Collard, de la paroisse de Saint-Jehan-le-Blanc demeurant à présent au quartier de Saint-Etienne audit Caen, d'autre, et est pour la deuxième annonce.

Item. Entre **Jehan Angot**, de la paroisse de Saint-Sauveur audit Caen, d'une part, et Collette, fille de Thomas Le Brethon, de la paroisse de Saint-Laurent de Rouen, d'autre, et est pour la première annonce.

(*18 novembre 1571*). Cedit jour au matin, a été fait le prêche audit lieu de Venoix, par moi, Pierre Pinson, ministre de la parole de Dieu, au commencement duquel prêche en la présence de grand nombre de peuple là assemblé pour ouïr le sermon, j'ai fait la lecture et publication des annonces et promesses de mariage, ainsi qu'il ensuit :

Il y a promesse de mariage entre **Jehan Viel,** demeurant au quartier de Saint-Sauveur à Caen, d'une part, et Guillemette, fille de Jehan Collard, de la paroisse de Saint-Jean-le-Blanc, demeurant à présent au quartier de Saint-Etienne udit Caen, d'autre, et est pour la troisième annonce.

Lesdits **Jehan Viel** et **Guillemette Collard** ont été épousés par moi, Pierre Pinson, ministre, au prêche que j'ai fait audit lieu de Venoix, le mardi après-midi 20e de novembre 1571, après que les trois annonces ont été dûment faites, par trois dimanches consécutifs. Le tout publiquement selon l'ordre de l'Eglise. En témoin de ce j'ai signé ce présent les an et jour susdits (PINSON).

Item. **Jehan Angot,** de la paroisse de Saint-Sauveur, audit Caen, d'une part, et Collette, fille de Thomas Le Brethon, de la paroisse de Saint-Laurent de Rouen, d'autre, et est pour la deuxième annonce.

Item. Entre **Guyon Le Héricy** du quartier de Saint-Etienne, audit Caen, d'une part, et Robine, fille de défunt Guillaume Gervays, demeurant à Louvigny, d'autre, et est pour la première annonce.

Item. Le mardi, 27e jour de novembre audit an, a été fait le prêche audit lieu de Venoix, après-midi, par moi, Pierre Pinson, ministre, au commencement duquel j'ai béni le mariage d'entre **Jehan Viel** et de Guillemette, fille de Jehan Collard, comme il est dûment enregistré sur la troisième annonce, écrite au dimanche 18e jour de novembre en cedit an 1571.

(*25 novembre 1571*). Cedit jour au matin, a été fait le prêche audit lieu de Venoix, par moi, Gilles Gautier, ministre, au commencement duquel j'ai fait la lecture et publi-

cation des annonces et promesses de mariage, ainsi qu'il ensuit :

Il y a promesse de mariage entre **Jehan Angot**, de la paroisse de Saint-Sauveur à Caen, d'une part, et Collette, fille de Thomas Le Brethon, de la paroisse de Saint-Laurent de Rouen, d'autre, et est pour la troisième annonce. (Epousés à l'Eglise de Rouen.)

Item. Entre **Guyon Le Héricy**, au quartier de Saint-Étienne audit Caen, d'une part, et Robine, fille de défunt Guillaume Gervais, demeurant à Louvigny, d'autre, et est pour la deuxième annonce.

En cedit prêche, y a un mariage béni entre **Nicolas de Manneville**, d'une part, et Michelle, fille de défunt Jehan Le Porcher, demeurant au quartier de Vaucelles, comme il est enregistré sur la troisième annonce, écrite au dimanche 22e jour de juillet 1571.

Item. Cedit jour après-midi, a été fait le prêche audit lieu de Venoix par moi, Gilles Gautier, au commencement duquel j'ai béni le mariage d'entre **Nicolas Le Sueur** et Perrette, fille de défunt Phlippes Guéroult, demeurant à Saint-Etienne, comme il est enregistré sur la troisième annonce, écrite au dimanche 28e jour d'octobre 1571.

Item. Le mardi, 27e jour de novembre audit an 1571, a été fait le prêche audit lieu de de Venoix, par moi, Gilles Gautier, ministre, au commencement duquel j'ai épousé et béni le mariage d'entre **Jehan Godes** et **Cardine Brugaigne**, comme il est dûment enregistré sur la troisième annonce, écrite au dimanche, 11e jour de novembre 1571.

(*12 décembre 1571*). Cedit jour, a été fait le prêche du

matin par moi, Vincent Le Bas, ministre, au commencement duquel j'ai fait la lecture et publication des annonces et promesses de mariage, ainsi qu'il ensuit :

Il y a promesse de mariage entre **Guyon Le Héricy**, demeurant au quartier de Saint-Etienne à Caen, d'une part, et Robine, fille de défunt Guillaume Gervays, demeurant à Louvigny, d'autre, et est pour la troisième annonce.

Lesdits **Guyon Le Héricy** et Robine ont été épousés par moi, Vincent Le Bas, ministre, au prêche que j'ai fait à Venoix, ce dimanche matin, 2e jour de décembre 1571, après que les trois annonces ont été dûment faites par trois dimanches consécutifs. Le tout publiquement et la présence de grand nombre de peuple. En témoin de ce j'ai signé ce présent (LEBAS).

Item. Entre **Thomas du Homme**, fils de Sandrin, demeurant au Bourg-l'Abbé audit Caen, d'une part, et Françoyse, fille de Jehan Mollandin, demeurant audit lieu du Bourg-l'Abbé, d'autre, et est pour la première annonce.

(*2 décembre 1571*). *Item.* Cedit jour après-midi, a été fait le prêche par moi, Gilles Gautier, audit lieu de Venoix, au commencement duquel j'ai béni le mariage de **Jehan Boyssey** et de **Guillemine Piquenot**, sa femme, comme il est enregistré sur la troisième annonce, écrite au dimanche, 9e jour de septembre 1571.

(*9 décembre 1571*). Cedit jour, a été fait le prêche audit lieu de Venoix, au matin par moi, Pierre Pinson, ministre, au commencement duquel j'ai fait la lecture et publication des annonces et promesses de mariage ainsi qu'il ensuit :

Il y a promesse de mariage entre **Thomas du Homme,**

fils Sandrin, demeurant au Bourg-l'Abbé à Caen, d'une part, et Françoyse, fille de Jehan Mollandin, demeurant audit lieu, du Bourg-l'Abbé, d'autre, et est pour la deuxième annonce.

Du dimanche 16e jour de décembre 1571, cedit jour au matin, a été fait le prêche audit lieu de Venoix par moi, Gilles Gautier, ministre, au commencement duquel j'ai fait la lecture et publication des annonces et promesses de mariage ainsi qu'il ensuit :

Il y a promesse de mariage entre **Thomas Duhomme**, fils de Landrin, demeurant au Bourg-l'Abbé à Caen, d'une part, et Françoyse, fille de Jehan Mollandin, demeurant audit lieu du Bourg-l'Abbé, d'autre, et est pour la troisième annonce.

Lesdits **Thomas Duhomme** et Françoyse ont été épousés par moi, Gilles Gautier, ministre de la parole de au prêche que j'ai fait à Venoix, le dimanche après-midi 23e de décembre 1571, après que les trois annonces ont été dûment faites par trois dimanches. Le tout en la présence de grand nombre de peuple, selon l'ordre de l'Eglise. En témoin de ce j'ai signé ce présent (Gilles Gaultier).

Item. Entre **Thomas Petit,** fils de Gabriel, du quartier de Saint-Jean audit Caen, d'une part, et Charlotte, fille de Jehan Darry, demeurant audit quartier, et est pour la première annonce (Quenteville).

Entre **Yves Poullain,** du quartier de Saint-Etienne de Caen, d'une part, et demoiselle **Françoyse Noël,** veuve de défunt Maître Jehan Brunet, demeurant au quartier de Vaucelles, d'autre, et est pour la première annonce.

(*23 décembre 1571*). Cedit jour a été fait le prêche au ma-

tin, audit lieu de Venoix, par moi, Vincent Le Bas, ministre, au commencement duquel j'ai fait la lecture et publication des annonces et promesses de mariage, ainsi qu'il ensuit :

Il y a promesse de mariage entre **Thomas Petit**, fils de Gabriel, du quartier de Saint-Jean de Caen, d'une part, et Charlotte, fille de Jehan Darry, demeurant au quartier de Saint-Jean, d'autre, et est pour la deuxième annonce.

Entre **Yves Poullain**, demeurant au quartier de Saint-Etienne audit Caen, d'une part, et demoiselle **Françoyse Noël**, veuve de défunt Me Jehan Brunet, demeurant au quartier de Vaucelles audit Caen, d'autre, et est pour la deuxième annonce.

Item. Entre **Jehan de Puylle**, de Fresney en Picardy et à présent demeurant, serviteur en la maison de noble homme Barthelemy Le Chevalier, sieur de ce lieu de Venoix, d'une part, et Blaisine, fille de Jehan de Manneville, demeurant au Bourg-l'Abbé, d'autre, et est pour la première annonce.

(*23 décembre 1571*). *Item.* Cedit jour de relevée, a été fait le prêche audit lieu de Venoix, par moi, Gilles Gautier, au commencement duquel j'ai béni le mariage d'entre **Thomas Duhomme** et de **Françoyse Mollandin**, comme il est enregistré sur la troisième annonce, écrite au dimanche, 16e jour de décembre l'an 1571 (GAUTIER).

(*30 décembre 1571*). Cedit jour, a été fait le prêche au matin, audit lieu de Venoix, par moi, Gilles Gautier, ministre de la parole de Dieu, au commencement duquel j'ai fait la lecture et publication des promesses de mariage, ainsi qu'il ensuit :

Il y a promesse de mariage entre **Thomas Petit**, fils de

Gabriel, du quartier deSaint-Jean audit Caen, d'une part, et Charlotte, fille de Jehan d'Arry, demeurant audit lieu de Saint-Jean, d'autre, et est pour la troisième annonce.

Lesdits **Thomas Petit** et Charlotte ont été épousés par moi, Gilles Gautier, ministre de la parole de Dieu, au prèche que j'ai fait audit lieu de Venoix, ce dimanche après-midi, 27e jour de janvier 1572, après que les trois annonces ont été faites par trois dimanches. Le tout en la présence de grand nombre de peuple selon l'ordre de l'Eglise. En témoin de ce j'ai signé ce présent (GAUTIER).

Entre **Yves Poullain**, demeurant au quartier de Saint-Etienne d'une part, et demoiselle **Françoyse Noël**, veuve de défunt Maître Jehan Brunet, demeurant au quartier de Vaucelles, d'autre,et est pour la troisième annonce.

Lesdits **Yves Poullain** et **Françoyse Noël** ont été épousés par moi, Gilles Gautier, ministre, au prèche que j'ai fait cedit jour de relevée pénultième de décembre audit an, après que les trois annonces ont été dûment faites par trois dimanches. Le tout publiquement selon l'ordre de l'Eglise. En témoin de ce j'ai signé ce présent (GILLES GAUTIER).

Item. Entre **Jehan de Puylle**, de Fresney en Picardye et à présent demeurant serviteur en la maison de noble homme Barthelemy Le Chevalier, sieur de ce lieu de Venoix, d'une part, et Blaisine, fille de Jehan de Manneville, demeurant au Bourg-l'Abbé, d'autre, et est pour la deuxième annonce.

Item. Entre **Guillaume Le Rouge**, de la paroisse de Louvigny, d'une part, et Bonne, fille de défunt Mathieu Fouquery, de la paroisse de Malletot et à présent demeurant audit lieu du Bourg-l'Abbé, d'autre, et est pour la première annonce (SOLLENGE).

(*30 décembre 1571*). *Item.* Cedit jour j'ai fait le prêche après-midi, audit lieu de Venoix au commencement duquel j'ai béni le mariage d'entre **Yves Poullain** et demoiselle **Françoyse Noël**, comme il est attesté sur la troisième annonce écrite de l'autre côté de ce feuillet.

1572.

(*6 janvier 1572*). Cedit jour a été fait le prêche au matin audit lieu de Venoix, au commencement duquel j'ai fait la lecture et publication des annonces et promesses de mariage, ainsi qu'il ensuit, et à la fin dudit prêche a été célébrée la Sainte-Cène du Seigneur. Ledit prêche fait par moi Vincent Le Bas, ministre.

Il y a promesse de mariage entre **Jehan de Puylle**, de Fresney en Picardie, et à présent demeurant, serviteur en la maison de noble homme Barthélemy Le Chevalier, sieur de ce lieu de Venoix, d'une part, et Blaisine, fille de Jehan de Manneville, demeurant au Bourg-l'Abbé audit Caen, d'autre, et est pour la troisième annonce.

Lesdits **Jehan de Puylle** et Blaisine ont été épousés par moi Vincent Le Bas, ministre, au prêche que j'ai fait audit lieu de Venoix, le dimanche matin, 27e de junvier 1572, après que les trois annonces ont été faites par trois dimanches. Le tout en la présence de grand nombre de peuple là assemblé pour ouïr la parole de Dieu, selon l'ordre de l'Eglise. En témoin de ce j'ai signé ce présent (Lebas).

Item. Entre **Guillaume Le Rouge**, de la paroisse de Louvigny, d'une part, et Bonne, fille de défunt Mathieu Fouquery, de la paroisse de Malletot et à présent demeu-

rant audit lieu du Bourg-l'Abbé, d'autre, et est pour la deuxième annonce (LEBAS DUVAL).

(*13 janvier 1572*). Cedit jour a été fait le prêche audit lieu de Venoix au matin, par moi, Gilles Gautier, ministre, au commencement duquel j'ai fait la lecture et publication des annonces et promesses de mariage, ainsi qu'il ensuit, et à la fin dudit prêche, a été célébrée la Cène du Seigneur.

Il y a promesse de mariage entre **Guillaume Le Rouge,** de la paroisse de Louvigny, d'une part, et Bonne, fille de défunt Mathieu Fouquery, de la paroisse de Malletot et à présent demeurant au Bourg-l'Abbé à Caen, d'autre part, et est pour la troisième annonce.

Lesdits **Guillaume Le Rouge** et Bonne ont été épousés par moi, Vincent Le Bas, ministre, au prêche que j'ai fait audit lieu de Venoix, le dimanche matin, 27e jour de janvier 1572, après que les trois annonces ont été dûment faites par trois dimanches consécutifs. Le tout en la présence de grand nombre de peuple selon l'ordre de l'Eglise. En témoin de ce j'ai signé ce présent (LEBAS).

Item. Entre **Thomas Le Petit**, fils de Jehan, du quartier de Saint-Jean, et à présent demeurant au quartier de Saint-Pierre audit Caen, d'une part, et Perrine, fille de Guillaume Le Febvre, demeurant audit quartier de Saint-Pierre, d'autre, et est pour la première annonce.

Entre **Michel Onfrey,** de la paroisse Saint-Jaques de Lisieux, d'une part, et **Françoyse Ménard,** de la paroisse Dacqueville, d'autre, et est pour la première annonce (MICHEL LE FEBVRE).

(*20 janvier 1572*). Cedit jour a été fait le prêche au matin,

audit lieu de Venoix, par moi, Pierre Pinson, ministre de la parole de Dieu, auquel lieu j'ai fait la lecture et publication des annonces et promesses de mariage, ainsi qu'il ensuit :

Il y a promesse de mariage entre **Thomas Le Petit**, fils de Jehan, du quartier de Saint-Jean, et à présent demeurant au quartier de Saint-Pierre à Caen, d'une part, et Perrine, fille de Guillaume Le Febvre, demeurant audit quartier de Saint-Pierre, d'autre, et est pour la deuxième annonce.

Entre **Michel Onfroy**, de la paroisse de Saint-Jaques de Lisieux, d'une part, et **Françoyse Ménard,** de la paroisse d'Acqueville, d'autre, et est pour la deuxième annonce.

Du dimanche, 27e jour de janvier 1572, cedit jour au matin a été fait le prêche audit lieu de Venoix, par moi, Vincent Le Bas, ministre, au commencement duquel j'ai fait la publication et annonces des promesses de mariage, ainsi qu'il ensuit :

Il y a promesse de mariage entre **Thomas Le Petit,** fils de Jehan, du quartier de Saint-Jean, et à présent demeurant au quartier de Saint-Pierre audit Caen d'une part, et Perrine, fille de Guillaume Le Febvre, demeurant audit quartier de Saint-Pierre, d'autre, et est pour la troisième annonce.

Lesdits **Thomas Le Petit,** ont été épousés par moi, Gilles Gautier, ministre, au prêche que j'ai fait audit lieu de Venoix, le dimanche après-midi 18e jour de mai 1572, après que les trois annonces ont été dûment faites par trois dimanches en la présence de grand nombre de peuple selon l'ordre de l'Eglise.

Entre **Jaques Onfroy,** de la paroisse de Saint-Jaques de

Lisieux, d'une part, et **Françoyse Ménard**, de la paroisse d'Acqueville, d'autre, et est pour la troisième annonce.

Lesdits **Jaques Onfroy** et **Françoyse Ménard** ont été épousés par moi, Vincent Le Bas, ministre, au prêche que j'ai fait audit lieu de Venoix, le mardi après-midi 29e jour de janvier 1572, après que les trois annonces ont été dûment faites par trois dimanches consécutifs et qu'il n'est venu nul empêchement. Ledit mariage a été béni et célébré comme dessus, le tout a été fait en la présence de grand nombre de peuple là assemblé pour ouïr la parole de Dieu. En témoin de ce j'ai signé ce présent.

(*27 janvier 1572*). Cedit jour après-midi, a été fait le prêche audit lieu de Venoix, par moi Gilles Gautier, ministre, au commencement duquel j'ai fait la publication d'une annonce et promesse de mariage, ainsi qu'il ensuit :

Il y a promesse de mariage entre **Jehan Godefroy**, du quartier de Saint-Pierre à Caen, d'une part, et **Anne Estienne**, fille de défunt Geoffroy Estienne, demeurant au quartier de Froide-Rue, d'autre, et est pour la première annonce (Coulon).

Le mardi suivant, 29e de janvier audit an 1572, a été fait le prêche audit lieu de Venoix, par moi, Vincent Le Bas, ministre, au commencement duquel j'ai béni et celébré le mariage d'entre **Jaques Onfroy** et **Françoyse Ménard**, comme il est enregistré sur la troisième annonce, écrite dimanche dernier 27e de janvier.

(*3 février 1572*). Cedit jour a été fait le prêche au matin, audit lieu de Venoix, par moi, Gilles Gautier, ministre, au commencement duquel j'ai fait la lecture et publication des annonces et promesses de mariage, ainsi qu'il ensuit :

Il y a promesse de mariage entre **Pierre Godefroy**, du quartier de Saint-Pierre à Caen, d'une part, et **Anne Estienne**, fille de défunt Gieffroy Estienne, du quartier de Froide-Rue, d'autre, et est pour la deuxième annonce.

(*10 février 1572*). Cedit jour, a été fait le prêche au matin audit lieu de Venoix, par moi, Pierre Pinson, ministre de la parole de Dieu, au commencement duquel prêche j'ai fait la lecture et publication des annonces et promesses de mariage, ainsi qu'il ensuit :

Il y a promesse de mariage entre **Jehan Godefroy**, demeurant au quartier de Saint-Pierre à Caen, d'une part, et **Anne Estienne**, fille de défunt Gieffroy Estienne, en son vivant, bourgeois audit Caen, demeurant au quartier de Froide-Rue, d'autre, et est pour troisième annonce.

Lesdits **Jehan Godefroy** et **Anne Estienne** ont été épousés par moi, Gilles Gautier, ministre au prêche que j'ai fait à Venoix, le mardi 13e jour de mai 1572, après que les trois annonces ont été dûment faites par trois dimanches consécutifs, dont n'est venu aucun empêchement. Lesdits annonces et mariage ont été publiquement faits selon l'ordre de l'Eglise. En témoin de ce j'ai signé ce présent ledit jour et an susdits.

Item. Cedit jour, après-midi, a été fait le prêche audit lieu de Venoix, par moi, Gilles Gautier, ministre, au commencement duquel j'ai publié une annonce de mariage, comme il ensuit :

Il y a promesse de mariage entre **Françoys Bouet**, du quartier de Saint-Pierre à Caen, d'une part, et **Marie Desmares**, veuve de défunt Jehan Dureau, demeurant au Vau-

gueux audit Caen, d'autre, et est pour la première annonce. (Gilles Gaultier).

(7 *février* 1572). Cedit jour, a été fait le prêche, audit lieu de Venoix au matin, par moi, Vincent Le Bas, ministre, au commencement duquel j'ai fait la lecture et publication des annonces et promesses de mariage, ainsi qu'il ensuit :

Il y a promesse de mariage entre **François Bouet,** du quartier de Saint-Pierre à Caen, d'une part, et **Marie Desmares,** veuve de défunt Jehan Dureau, demeurant au Bourg-l'Abbesse audit Caen, d'autre, et est pour la deuxième annonce.

Item. Entre **Jehan Buhot,** demeurant à Froide-Rue audit Caen, d'une part, et **Jaqueline Jurey**, fille de défunt Nicolas Jurey, demeurant à la paroisse de Courseulle, d'autre, et est pour la première (Lebas).

Le mardi suivant, 19e de ce mois de février, a été fait le prêche audit lieu de Venoix après midi, par moi, Vincent Le Bas, au commencement duquel j'ai béni le mariage d'entre **Jehan Vautier** et demoiselle **Anne de Perrières**, comme il est dûment enregistré sur la troisième annonce écrite en ce papier au dimanche, 3e de novembre 1571.

Du dimanche, 24e jour de février 1572, cedit jour au matin, a été fait le prêche audit lieu de Venoix, par moi, Pierre Pinson, ministre, au commencement duquel j'ai fait la lecture et publication des annonces et promesses de mariage ainsi qu'il ensuit :

Il y a promesse de mariage entre **Françoys Bouet**, demeurant au quartier de Saint-Pierre à Caen, d'une part, et **Marie Desmares**, veuve de défunt Jehan Dureau, demeu-

rant au Bourg-l'Abbesse dudit Caen, d'autre, et est pour la troisième annonce.

Entre **Jehan Buhot**, demeurant à Froide-Rue audit Caen, d'une part, et **Jaqueline Yvrey**, demeurant à la paroisse de Courseulle, d'autre, et est pour la deuxième annonce.

(*2 mars 1572*). Cedit jour, a été fait le prêche du matin, par moi, Pierre Pinson, ministre de la parole de Dieu, au commencement duquel j'ai fait la lecture et publication des annonces et promesses de mariage, ainsi qu'il ensuit :

Il y a promesse de mariage entre **Jehan Buhot**, du quartier de Froide-Rue, d'une part, et **Jaqueline Yvrey**, demeurant à la paroisse de Courseulles, d'autre, et est pour la troisième annonce.

Item. Entre Me **Gilles Gautier**, écuyer, ministre de la parole de Dieu en cette Eglise, d'une part, et demoiselle **Marie Descrametot**, fille de défunt noble homme Raphaël d'Escrametot, en son vivant vicomte de Bayeux, demeurant au quartier de Saint-Pierre audit Caen, d'autre, et est pour la première annonce.

(*9 mars 1572*). Cedit jour, a été fait le prêche audit lieu de Venoix au matin, par moi, Vincent Le Bas, ministre, au commencement duquel a été fait la lecture et publication des annonces et promesses de mariage ainsi qu'il ensuit :

Il y a promesse de mariage entre Me **Gilles Gautier**, écuyer, ministre de la parole de Dieu en cette Eglise, d'une part, et demoiselle **Marie d'Escrametot**, fille de défunt noble homme Raphaël d'Escramentot, en son vivant vicomte de Bayeux, demeurant au quartier de Saint-Pierre de Caen, d'autre, et est pour la deuxième annonce.

Item. Entre **Jaques Jehan**, demeurant au quartier de Saint-Pierre audit Caen, d'une part, et **Phlippine Loret**, fille de défunt Pierre Loret, demeurant audit quartier de Saint-Pierre, d'autre, et est pour la première annonce.

(*16 mars 1572*). Cedit jour, a été fait le prêche du matin, audit lieu de Venoix, par moi, Vincent Le Bas, ministre, au commencement duquel j'ai fait la lecture et publication des annonces et promesses de mariage, ainsi qu'il ensuit :

Il y a promesse de mariage entre Me **Gilles Gautier**, écuyer, ministre de la parole de Dieu en cette Eglise, d'une part, et demoiselle **Marie d'Escrametot**, fille de défunt noble homme Raphaël Descrametot, en son vivant vicomte de Bayeux, demeurant au quartier de Saint-Pierre à Caen, d'autre part, et est pour la troisième annonce.

Lesdits Me **Gilles Gautier** et **Marie d'Escrametot** ont été épousés par moi, Vincent Le Bas, ministre de la parole de Dieu, au prêche que j'ai fait audit lieu de Venoix, le dimanche après-midi, 20e d'avril 1572, après que les trois annonces ont été dûment faites par trois dimanches. Le tout publiquement et en la présence de grand nombre de peuple assemblé pour ouïr la parole de Dieu. En témoin de ce j'ai signé ce présent, les an et jour susdits (L. D.).

Item. Entre **Jaques Jehan**, demeurant au quartier de Saint-Pierre dudit Caen, d'une part, et **Phlippine Loret**, fille de défunt Pierre Loret, demeurant audit quartier de Saint-Pierre, d'autre, et est pour la deuxième annonce.

Item. Entre **Thomas Gallard**, de la paroisse de Couteville, à présent demeurant en la paroisse de Saint-Paer, près Trouard, d'une part, et Saincte, fille de défunt Robert Treshardy, de la paroisse de Méry, à présent demeurant au

quartier de Saint-Pierre audit Caen, d'autre, et est pour la première annonce (TRESHARDY).

Entre **Jaques Berthelot**, demeurant au quartier de Saint-Julien dudit Caen, d'une part, et Françoyse, fille de défunt Méry Gombault, demeurant en la paroisse de Saint-Pierre, audit Caen, d'autre, et est pour la première annonce.

Entre **Jaques La Breque**, du quartier de Saint-Pierre, audit Caen, d'une part, et **Ysabeau du Mont**, fille de défunt Jehan du Mont, demeurant audit quartier de Saint-Pierre, d'autre, et est pour la première annonce (1).

(*23 mars 1572*). Cedit jour, au matin a été fait le prêche audit lieu de Venoix par moi, Gilles Gautier, ministre de la parole de Dieu, au commencement duquel j'ai fait la lecture et publication des annonces et promesses de mariage, ainsi qu'il ensuit :

Il y a promesse de mariage entre **Jaques Jehan**, demeurant au quartier de Saint-Pierre à Caen, d'une part et **Phlippine Loret**, fille de défunt Pierre Loret, demeurant audit quartier de Saint-Pierre, d'autre, et est pour la troisième annonce.

Epousés par moi, Gilles Gautier, ministre de la parole de Dieu, au prêche que j'ai fait audit lieu de Venoix, le dimanche 18e jour de mai 1572, après-midi, les annonces dûment faites par trois dimanches consécutifs, le tout fait en la présence de grand nombre de peuple selon l'ordre de l'Eglise en témoin de ce j'ai signé ce présent (G. G.).

Item. Entre **Thomas Gallard**, de la paroisse de Conte-

(1) Erased.

ville à présent demeurant en la paroisse de Saint-Paer, près Trouard, d'une part et Saincte, fille de défunt Robert Treshardy, de la paroisse de Méry, et à présent demeurant au quartier de Saint-Pierre audit Caen, d'autre et est pour la deuxième annonce.

Entre **Jaques Berthelot**, demeurant au quartier de Saint-Julien audit Caen, d'une part, et Françoyse, fille de Méry Gombault, demeurant en la paroisse de Saint-Pierre audit Caen, d'autre, et est pour la deuxième annonce.

(*30 mars 1572*). Cedit jour au matin, a été fait le prêche audit lieu de Venoix, par moi, Vincent Le Bas, ministre, au commencement duquel j'ai fait la lecture et publication des annonces et promesses de mariage, ainsi qu'il ensuit :

Il y a promesses de mariage entre **Thomas Gallard**, de la paroisse de Conteville, à présent demeurant en la paroisse de Saint-Paer, près Trouart, d'une part, et Saincte, fille de défunt Robert Treshardy, de la paroisse de Méry, et à présent demeurant à la paroisse de Saint Pierre de Caen, d'autre, et est pour la troisième annonce.

Lesdits **Thomas Gallard** et Saincte ont été épousés par moi, Raoul Le Chevalier, ministre, au prêche que j'ai fait audit lieu de Venoix au matin, après que les trois annonces ont été bien et dûment faites par trois dimanches. Le tout en la présence de grand nombre de peuple là assemblé pour ouïr la parole de Dieu selon l'ordre de l'Eglise. Fait le dimanche matin 18e jour de mai 1572, en témoin de ce j'ai signé ce présent (Chr.).

Entre **Jaques Berthelot**, demeurant au quartier de Saint-Julien audit Caen, d'une part, et Françoyse, fille de Méry

Gombault, demeurant audit quartier de Saint-Pierre, d'autre, et est pour la troisième annonce.

Lesdits **Jaques Berthelot** et Françoyse ont été épousés par moi, Raoul Le Chevalier, ministre, au prêche que j'ai fait audit lieu de Venoix, le mardi, 29e jour d'avril 1572, après que les trois annonces ont été dûment faites par trois dimanches selon l'ordre de l'Eglise. Le tout en la présence d'un grand nombre de peuple là assemblé pour ouïr la parole de Dieu (CHL.).

Item. Entre **Damien Mallet**, fils de Richard, de la paroisse de Creully, d'une part, et Jeanne, fille de défunt Guillaume Poupinel, de la paroisse de Plumetot, demeurant à présent au quartier de Saint-Pierre de Caen, d'autre, et est pour la première annonce (VAUTIER).

Item. Entre **Michel Joret**, fils de défunt Jehan Joret, du quartier de Saint-Etienne audit Caen, d'une part, et Jeanne Bouyer, fille de défunt Germain Bouyer, dudit quartier, d'autre, et est pour la première annonce (MISOUARD).

Entre **Martin Le Dannoys**, du quartier de Vaucelles, d'une part, et **Michelle Le Forestier**, fille de défunt Guérin Le Forestier, dudit quartier, et est pour la première annonce.

En cedit prêche, n'y a eu ni baptême, ni mariage.

(*6 avril 1572*). Jour et fête de Pâques, auquel on a célébré la Cène du Seigneur et a été fait le prêche, par moi, Gilles Gautier, ministre de la parole de Dieu, au commencement duquel j'ai fait la lecture et publication des annonces et promesses de mariage, ainsi qu'il ensuit :

Il y a promesse de mariage entre **Damien Mallet**, fils

de Richard, de la paroisse de Creuly, et Jeanne, fille de défunt Guillaume Poupinel, de la paroisse de Plumetot, demeurant à présent au quartier de Saint-Pierre de Caen, d'autre, et est pour la deuxième annonce.

Entre **Michel Joret,** fils de défunt Jehan Joret, du quartier de Saint-Etienne audit Caen, d'une part, et **Jeanne Bouyer**, fille de défunt Germain Bouyer, dudit quartier d'autre, et est pour la deuxième annonce.

Entre **Marin Le Dannoys**, du quartier de Vaucelles audit Caen, d'une part, et **Michelle Le Forestier,** fille de défunt Guérin Le Forestier, demeurant audit quartier de Vaucelles, d'autre, et est pour la deuxième annonce.

(*13 avril 1572*). Cedit jour au matin, a été fait le prêche audit lieu de Venoix, par moi, Pierre Pinson, ministre de la parole de Dieu, au commencement duquel j'ai fait la lecture et publication des annonces et promesses de mariage ainsi qu'il ensuit :

Il y a promesse de mariage entre **Damien Mallet**, fils de Richard, de la paroisse de Creully, d'une part, et Jeanne, fille de défunt Guillaume Poupinel, de la paroisse de Plumetot, demeurant à présent au quartier de Saint-Pierre de Caen, d'autre, et est pour la troisième annonce.

Entre **Michel Joret**, fils de défunt Jehan Joret, du quartier de Saint-Etienne de Caen, d'une part, et **Jeanne Bouyer**, fille de défunt Germain Bouyer, demeurant audit lieu de Saint-Etienne, d'autre, et est pour la troisième annonce.

Lesdits **Michel Joret** et **Jeanne Bouyer**, tous deux de Saint-Etienne de Caen, ont été épousés par moi, Raoul

Le Chevalier, ministre, au prêche que j'ai fait audit lieu de Venoix, le dimanche 15e jour de juin 1572, après que les trois annonces ont été dûment faites par trois dimanches selon l'ordre de l'Eglise. Le tout fait en la présence de grand nombre de peuple là assemblé pour ouïr la parole de Dieu (CHL.).

Entre **Martin Le Dannoys**, du quartier de Vaucelles audit Caen, d'une part, et **Michelle Le Forestier**, fille de défunt Guérin Le Forestier, demeurant audit lieu de Vaucelles à Caen, d'autre, et est pour la troisième annonce.

Lesdits **Martin Le Dannoys**, de Vaucelles et Michelle, fille de défunt Guérin Le Forestier, dudit lieu, ont été épousés par moi, Gilles Gautier, ministre, au prêche que j'ai fait audit lieu de Venoix, le mardi matin, fête de Saint Jean-Baptiste, 23e de juin 1572, après que les trois annonces ont été dûment faites par trois dimanches. Le tout en la présence de grand nombre de peuple là assemblé pour ouïr la parole de Dieu selon l'ordre de l'Eglise.

Item. Entre **Phlippe Graindorge**, demeurant au quartier de Froide-Rue audit Caen, d'une part, et Guillemette, fille de Allexandre Le Blanc, du quartier de Saint-Jean, d'autre, et est pour la première annonce (ALLEXANDRE).

Entre **Robert Tostain**, demeurant au Bourg-l'Abbé, d'une part, et **Jeanne de Billy**, veuve de défunt Hugues Le Tellier, demeurant audit quartier, d'autre, et est pour la première annonce (SOLLENGE).

Entre **Guillaume Tostain**, fils dudit Robert, demeurant audit lieu du Bourg-l'Abbé, d'une part, et **Marguerite Le Tellier**, fille de défunt Letellier, d'autre, et est pour la première annonce.

Entre **Jehan Dudouet**, du quartier de Saint-Etienne audit Caen, d'une part, et Guillemette, fille de Guillaume Touset, demeurant au Vaugueux audit Caen, d'autre, et est pour la première annonce (DAJON).

Entre **Pierre Beaulart**, écuyer, sieur de Mézet, demeurant au quartier de Saint-Sauveur audit Caen, d'une part, et demoiselle **Blanche Le Bourgeoys**, fille de défunt noble homme Maître Pierre Le Bourgeoys, en son vivant, sieur de Benauville et de Navarre d'autre, et est pour la première annonce.

Entre **Thomas Hays**, demeurant au quartier de Saint-Julien, audit Caen, d'une part, et **Anne Baston**, veuve de défunt Mathurin Le Pelletier, demeurant audit quartier de Saint-Julien, d'autre, et est pour la première annonce.

Entre **Robert Mallon**, demeurant au quartier du Bourg-l'Abbé audit Caen, d'une part, et **Jeanne Bourdon**, fille de défunt Jehan Bourdon, de la paroisse de Saint-Manvieu, d'autre, et est pour la première annonce (SOLLENGE).

Entre **Pierre Auffrie**, fils de Pierre, de la paroisse d'Authie, d'une part, et Perrine, fille d'Abraham Le Varignon, de la paroisse de Plumetot, d'autre, et est pour la première (SOLLENGE).

Entre **Pierre Savary**, de la paroisse de Montz, d'une part, et Jeanne, fille de Pierre Auffrie, de la paroisse d'Authie, d'autre, et est pour la première annonce (SOLLENGE).

(*20 avril 1572*). Cedit jour au matin, a été fait le prêche audit lieu de Venoix, par moi, Vincent Le Bas, ministre de la parole de Dieu, au commencement j'ai fait la lecture et publication des annonces et promesses de mariage ainsi qu'il ensuit :

Il y a promesse de mariage, entre **Phlippes Graindorge**, demeurant au quartier de Froide-Rue à Caen, d'une part, et Guillemette, fille de Alexandre Le Blanc, demeurant au quartier de Saint-Jean, d'autre, et est pour la deuxième annonce.

Entre **Robert Tostain**, demeurant au Bourg-l'Abbé audit Caen, d'une part, et **Jeanne de Billy**, veuve de défunt Hugues Le Tellier, demeurant audit quartier d'autre, et est pour la deuxième.

Entre **Guillaume Tostain**, fils dudit Robert, demeurant audit lieu du Bourg-l'Abbé, d'une part, et **Marguerite Le Tellier**, fille de défunt Hugues Le Tellier, demeurant audit quartier d'autre, et est pour la deuxième annonce.

Entre **Jehan du Douet**, du quartier de Saint-Etienne audit Caen, d'une part, et Guillemine, fille de Guillaume Touzet, demeurant au Vugueux audit Caen, d'autre, et est pour la deuxième annonce.

Entre **Pierre Beaulart**, écuyer, sieur de Mezet, demeurant au quartier de Saint-Sauveur audit Caen, d'une part, et demoiselle Blanche Le Bourgeoys, fille de défunt noble homme Maître Pierre Le Bourgeoys, en son vivant, sieur de Beneauville, et de Navarre, d'autre et est pour la deuxième annonce.

Entre **Thomas Hays**, demeurant au quartier de Saint-Julien audit Caen, d'une part, et **Anne Baston**, veuve de défunt Mathurin Le Pelletier, demeurant audit quartier de Saint-Julien, d'autre et est pour la deuxième.

Entre **Robert Mallon**, demeurant au quartier du Bourg-l'Abbé audit Caen, d'une part, et **Jeanne Bourdon**, fille

de défunt Jehan Bourdon, de la paroisse de Saint-Manvieu, d'autre, et est pour la deuxième annonce.

Entre **Pierre Auffrie**, fils de Pierre, de la paroisse d'Authie, d'une part, et Perrine, fille d'Abraham Le Varignon, de la paroisse de Plumetot, d'autre, et est pour la deuxième annonce.

Entre **Pierre Savary**, de la paroisse de Montz, d'une part, et Jeanne fille de Pierre Anfrie de la paroisse d'Authie, d'autre, et est pour la deuxième annonce.

Item. Entre **Jaques de la Brèque**, du quartier de Saint-Pierre audit Caen, d'une part, et **Ysabeau du Mont**, fille de défunt Jehan Dumont, demeurant audit quartier de Saint-Pierre, d'autre, et est pour la première annonce.

(*27 avril 1572*). Cedit jour au matin, a été fait le prêche audit lieu de Venoix, par moi, Raoul Le Chevalier, ministre de la parole de Dieu, en cette Eglise, au commencement duquel j'ai fait la lecture et publication des annonces des mariages comme ensuit :

Il y a promesse de mariage entre **Philippes Graindorge**, demeurant au quartier de Froide-Rue à Caen, d'une part, et Guillemette, fille d'Alexandre Le Blanc, demeurant au quartier de Saint-Jean audit Caen, d'autre part, et est pour la troisième annonce.

Lesdits **Phlippes Graindorge** et Guillemette ont été épousés par moi, Gilles Gautier, ministre de la parole de Dieu, au prêche que j'ai fait audit lieu de Venoix, ce dimanche, 27e jour d'avril 1572, après que les trois annonces ont été dûment faites par trois dimanches selon l'ordre de l'Église (Gilles Gautier).

Entre **Robert Tostain**, demeurant au Bourg-l'Abbé au-

dit Caen, d'une part, et **Jeanne de Billy**, veuve de défunt Hugues Le Tellier, demeurant audit lieu du Bourg-l'Abbé, d'autre, et est pour la troisième annonce.

Lesdits **Robert Tostain** et **Jeanne de Billy** ont été épousés par moi, Raoul Le Chevalier, ministre de la parole de Dieu, au prêche que j'ai fait audit lieu de Venoix, le mardi après-midi, 29e jour d'avril 1572, après que les trois annonces ont été dûment faites par trois dimanches, selon l'ordre de l'Eglise (Le Chl.).

Entre **Guillaume Tostain,** fils dudit Robert, demeurant audit lieu du Bourg-l'Abbé, d'une part, et **Marguerite Le Tellier,** fille dudit défunt Hugues Le Telier, demeurant audit lieu du Bourg-l'Abbé, d'autre, et est pour la troisième annonce.

Lesdits **Guillaume Tostain** et Marguerite ont été épousés par moi, Gilles Gautier, ministre, au prêche que j'ai fait audit lieu de Venoix, le dimanche, 18e jour de mai 1572, après-midi, après que les trois annonces ont été dûment faites par trois dimanches. Le tout publiquement et en la compagnie de grand nombre de peuple là assemblé pour ouïr la parole de Dieu, selon l'ordre de l'Eglise (G. G.).

Entre **Jehan Dudouet,** du quartier de Saint-Etienne audit Caen, d'une part, et Guillemine, fille de Guillaume Touzet, demeurant au Vaugueux audit Caen, d'autre, et est pour la troisième annonce

Lesdits Jehan et Guillemine ont été épousés par moi, Raoul Le Chevalier, ministre, au prêche que j'ai fait audit lieu de Venoix, le dimanche après-midi, 20e de juillet 1572, après que les trois annonces ont été dûment faites par trois dimanches consécutifs. Le tout en la présence de grand

nombre de peuple là assemblée pour ouïr la parole de Dieu selon l'ordre de l'Eglise.

Entre **Pierre Beaulart**, écuyer, sieur de Meset, demeurant au quartier de Saint-Sauveur audit Caen, d'une part, et demoiselle **Blanche Le Bourgeoys**, fille de défunt noble homme, Maître Pierre Le Bourgeoys, en son vivant sieur de Beneauville et de Navarre, d'autre, et est pour la troisième annonce.

Lesdits **Pierre Beaulart** et **Blanche Le Bourgeois** ont été épousés par moi, Gilles Gautier, ministre, au prêche que j'ai fait à Venoix le dimanche au matin, 11e jour de mai 1572, après que les trois annonces ont été dûment faites par trois dimanche consécutifs, auxquelles n'est venu nul contredit ni empêchement. Le tout fait publiquement et en la présence de grand nombre de personnes là assemblées pour ouïr la parole de Dieu, selon l'ordre de l'Eglise réformée. En témoin de ce j'ai signé ce présent.

Entre **Thomas Hays**, demeurant au quartier de Saint-Julien audit Caen, d'une part, et **Anne Baston**, veuve de défunt Mathurin Le Pelletier, demeurant audit quartier de Saint-Julien, d'autre, et est pour la troisième annonce.

Lesdits **Thomas Hays** et **Anne, Baston** ont été épousés par moi, Gilles Gautier, ministre, au prêche que j'ai fait après-midi, audit lieu de Venoix, le dimanche 27e jour d'avril 1572, après que les annonces ont été faites par trois dimanches selon l'ordre de l'Eglise (Le Chlr. Gilles Gaultier).

Entre **Robert Mallon**, demeurant au quartier du Bourg-l'Abbé audit Caen, d'une part et **Jeanne Bourdon**, fille de

défunt Jehan Bourdon, de la paroisse de Saint-Manvieu, d'autre et est pour la troisième annonce.

Lesdits **Robert Mallon** et Jeanne ont été épousés par moi, Raoul Le Chevalier, ministre, au prêche que j'ai fait audit lieu de Venoix, le mardi 29e jour d'avril 1572, après que les trois annonces ont été dûment faites selon l'ordre de l'Eglise.

Entre **Pierre Anfrie**, fils de Pierre, de la paroisse d'Authie, d'une part, et Perrine, fille d'Abraham Le Varignon, de la paroisse de Plumetot, d'autre, et est pour la troisième annonce.

Lesdits **Pierre Anfrie** et Perrine, fille d'Abraham Le Varignon, ont été épousés par moi, Pierre Pinson, ministre au prêche que j'ai fait audit lieu de Venoix, le dimanche matin, 15e jour de juin, après que les trois annonces ont été dûment faites par trois dimanches. Le tout en présence de grand nombre de peuple, selon l'ordre de l'Eglise (P. P.).

Entre **Pierre Savary**, de la paroisse de Montz, d'une part, et Jeanne, fille de Pierre Anfrie, demeurant à la paroisse d'Authie, d'autre, et est pour la troisième annonce.

(*27 avril 1572*). Entre **Jaques de la Brèque**, demeurant au quartier de Saint-Pierre audit Caen, d'une part, et **Ysabeau Dumont**, fille de défunt Jehan Dumont, demeurant audit quartier de Saint-Pierre, d'autre, et est pour la deuxième annonce.

Item. Cedit jour après-midi, a été fait le prêche audit lieu de Venoix, par moi, Gilles Gautier, au commencement duquel ont été faits deux mariages, lesquels sont enregistrés sur les troisièmes annonces écrites en cedit jour.

Item. Le mardi, 29e, a été fait le prêche après-midi, audit lieu de Venoix, au commencement duquel ont été célébrés trois mariages, lesquels sont enregistrés sur les troisièmes annonces.

(*4 mai 1572*). Cedit jour au matin, a été fait le prêche audit lieu de Venoix, par moi, Pierre Pinson, ministre, au commencement duquel j'ai fait la lecture et publication des annonces et promesses de mariage, ainsi qu'il ensuit :

Il y a promesse de mariage entre **Jaques de La Brèque**, demeurant au quartier de Saint-Pierre audit Caen, d'une part, et **Ysabeau du Mont**, fille de défunt Jehan Dumont, demeurant audit lieu, d'autre, et est pour la troisième annonce.

Lesdits **Jaques de La Brèque** et **Ysabeau du Mont** ont été épousés par moi, Raoul Le Chevalier, ministre, au prêche que j'ai fait audit lieu de Venoix, le dimanche après-midi, 15e jour de juin, après que les trois annonces ont été dûment faites par trois dimanches. Le tout en la présence de grand nombre de peuple là assemblé pour ouïr la parole de Dieu (Approuvé le 15e jour de juin 1572).

Item. Entre **Pierre Guérard**, écuyer, sieur de Soliers, demeurant au quartier de Saint-Sauveur à Caen, d'une part, et demoiselle **Marie Le Sens**, fille de noble homme Jehan Le Sens, sieur de Mons, d'autre, et est pour la première annonce (1) (P. P.).

Item. Cedit jour après-midi a été fait le prêche par moi, Gilles Gautier, audit lieu de Venoix, auquel prêche n'y a eu ni baptême, ni mariage.

(1) Note « par Monsieur Marie ».

(*11 mai 1572*). Cedit jour a été fait le prêche au matin, audit lieu de Venoix, par moi, Gilles Gautier, ministre, au commencement duquel j'ai fait la lecture et publication des annonces et promesses de mariage, ainsi qu'il ensuit :

Il y a promesse de mariage entre **Pierre Guérard**, écuyer, sieur de Solliers, demeurant au quartier de Saint-Sauveur audit Caen, d'une part, et demoiselle **Marie Le Sens**, fille de noble homme Jehan Le Sens, sieur de Mons, d'autre, et est pour la deuxième annonce (G. G.).

Le mardi suivant 13e jour a été fait le prêche audit lieu de Venoix après-midi, au commencement duquel j'ai béni le mariage d'entre **Jehan Godefroy**, et **Anne Estienne**, comme il est enregistré sur la troisième annonce écrite au dimanche 10e jour de février dernier.

(*17 mai 1572*). Cedit jour a été fait fait le prêche audit lieu de Venoix, au matin, par moi, Raoul Le Chevallier, ministre, au commencement duquel j'ai fait la lecture et publication des annonces et promesses de mariage, ainsi qu'il ensuit :

Il y a promesse de mariage entre **Pierre Guérard**, écuyer, sieur de Solliers, demeurant au quartier de Saint-Sauveur à Caen, d'une part, et demoiselle **Marie Le Sens**, fille de noble homme Jehan Le Sens, sieur de Mons, d'autre, et est pour la troisième annonce.

Le samedi, 18e jour de juin 1572, Jehan Le Clerc, dit Saint-Chrispofle, a demandé attestation de la publication des annonces de **Pierre Guérard**, écuyer, et de demoiselle **Marie Le Sens**, qui lui a été baillée par moi.

Item. Entre **Guillaume Le Febvre**, bourgeois, demeurant au quartier de Saint-Pierre audit Caen d'une part, et

Catherine Berot, fille de défunt Jehan Berot, demeurant audit quartier de Saint-Pierre, d'autre, et est pour la première annonce.

Entre **Nicolas Piquard**, de la paroisse de Noyers, d'une part, et Barbe, fille de défunt Nicolas Le Co nturier, demeurant au hamel de la Malladerie, paroisse de Saint-Nicolas audit Caen, d'autre, et est pour la première annonce (SOLLENGE).

Item. Après la lecture desdits annonces a été célébré et béni le mariage d'entre **Thomas Gallard** et **Saincte Treshardy**, ainsi qu'il est attesté sur la troisième annonce écrite au dimanche pénultième de mars 1572.

(*18 mai 1572*). Cedit jour après-midi, a été fait le prêche, audit lieu de Venoix, par moi, Gilles Gautier, ministre, au commencement duquel j'ai béni et célébré les mariages qui ensuivent :

De **Thomas Le Petit**, et de Perrine, fille de Guillaume Le Febvre, comme il est attesté sur la troisième annonce écrite au dimanche 27e de janvier dernier.

Item. Le mariage de **Jaques Jehan**, et de **Phlippine Loret**, comme il est attesté sur la troisième annonce écrite au dimanche 23e de mars dernier.

Item. Le mariage de **Guillaume Tostain**, et de **Marguerite Le Tellier**, comme il est attesté sur la troisième annonce écrite au dimanche 27e d'avril dernier.

Item. Le mariage d'entre **Robert Hays** et **Marie Pohier**, comme il est attesté sur la troisième annonce écrite au dimanche 18e jour de mars 1572.

(*25 mai 1572*). Cedit jour de Pentecôte au matin a été fait

le prêche, audit lieu de Venoix, par moi, Pierre Pinson, ministre, au commencement duquel j'ai fait la lecture et publication des annonces et promesses de mariage, ainsi qu'il ensuit :

Il y a promesse de mariage entre **Guillaume Le Febvre**, demeurant au quartier de Saint-Pierre à Caen, d'une part, et **Catherine Berot**, fille de défunt Jehan Berot, demeurant audit quartier de Saint-Pierre audit Caen, d'autre et est pour la deuxième annonce.

Entre **Nicolas Piccard**, demeurant à la paroisse de Noyers, d'une part, et Barbe, fille de défunt Nicolas Le Cousturier, demeurant au hamel de La Malladerie, paroisse de Saint-Nicolas audit Caen, d'autre, et est pour la deuxième annonce.

Item. Entre **Guillaume Roger**, de la paroisse de Mont-Chauvet et à présent demeurant à Caen, d'une part, et **Julienne Le Grand**, veuve de défunt Jaques Viel, demeurant à la paroisse Saint-Gilles audit Caen, d'autre, et est pour la première annonce (La Puce).

Entre **Loys Gieffroy**, du quartier de Saint-Jean audit Caen, d'une part, et **Demaigne Estienne**, fille de Jehan Estienne, dudit quartier, d'autre, et est pour la première (Piquot).

Entre **Claude Lyedoe**, demeurant audit quartier de Saint-Jean, d'une part, et Lucette, fille de Jehan Carne, demeurant au quartier de Saint-Pierre, d'autre, et est pour la première annonce (Piquot).

Entre **Jehan Poullain**, fils de Marin, de la paroisse de Saincteaux et à présent demeurant au quartier de Saint-

Jean audit Caen, d'une part, et Collace, fille de défunt Pierre Le Rebours, demeurant au quartier de Saint-Jean, d'autre, et est pour la première annonce (PIQUOT).

(*1er juin 1572*). Cedit jour au matin, a été fait le prêche audit lieu de Venoix, par moi, Gilles Gautier, ministre, au commencement duquel j'ai fait la lecture et publication des annonces et promesses de mariage, ainsi qu'il ensuit :

Il y a promesse de mariage entre **Guillaume Le Febvre**, demeurant au quartier de Saint-Pierre à Caen, d'une part, **Catherine Berot** fille de défunt Jehan Berot, demeurant audit quartier de Saint-Pierre, d'autre, et est pour la troisième annonce.

Lesdits **Guillaume Le Febvre** et **Catherine Berot** ont été épousés par moi, Gilles Gautier, ministre, au prêche que j'ai fait audit lieu de Venoix, le mardi matin, jour de saint Jean, 24e de juin 1572, après que les trois annonces ont été dûment faites par trois dimanches. Le tout fait en la compagnie de grand nombre de peuple là assemblé pour ouïr la parole de Dieu selon l'ordre de l'Eglise (GAUTIER).

Entre **Nicolas Piccard,** demeurant à la paroisse de Noyers, d'une part, et Barbe, fille de défunt Nicolas Le Cousturier, demeurant au hamel de La Malladerie, paroisse de Saint-Nicolas audit Caen, d'autre, et est pour la troisième annonce.

Lesdits **Nicolas Le Picard** et Barbe ont été épousés à l'Eglise de Saint-Vastz, le dimanche 8e jour de juin 1572.

Item. Entre **Guillaume Rogier**, de la paroisse de Montchauvet et à présent demeurant à Caen, d'une part, et **Julienne Le Grand**, veuve de défunt Jaques Viel, demeu-

rant à la paroisse de Saint-Gilles audit Caen, d'autre, et est pour la deuxième annonce.

Entre **Loys Gieffroy**, du quartier de Saint-Jean, audit Caen, d'une part, et **Demaigne Estienne**, fille de Jehan Estienne, dudit quartier, d'autre, et est pour la deuxième annonce.

Entre **Claude Liedoe,** du quartier de Saint-Jean, audit Caen, d'une part, et Lucette, fille de Jehan Carne, demeurant au quartier de Saint-Pierre, d'autre, et est pour la deuxième.

Entre **Jehan Poullain**, fils de Marin, de la paroisse de Saincteaux et à présent demeurant au quartier de Saint-Jean, audit Caen, d'une part, et Collasse, fille de défunt Pierre Le Rebours, demeurant audit quartier de Saint-Jean, d'autre, et est pour la deuxième annonce.

(*8 juin 1572*). Cedit jour, a été fait le prêche audit lieu de Venoix, au matin, par moi, Raoul Le Chevalier, ministre, au commencement duquel j'ai fait la publication et lecture des annonces et promesses de mariage, ainsi qu'il ensuit :

Il y a promesse de mariage entre **Guillaume Roger,** de la paroisse de Montchauvet, et à présent demeurant à la ville de Caen, d'une part, et **Julienne Le Grand,** veuve de défunt Jaques Viel, demeurant à la paroisse de Saint-Gilles, d'autre, et est pour la troisième annonce.

Lesdits **Guillaume Roger** et Julienne ont été épousés par moi, Gilles Gautier, ministre, au prêche que j'ai fait audit lieu de Venoix, le dimanche, 8e jour de juin 1572, après que les trois annonces ont été dûment faites par trois dimances. Le tout publiquement et en la compagnie de grand nombre de personnes là assemblées pour ouïr la parole de

Dieu et selon l'ordre de l'Eglise. En témoin de ce j'ai signé ce présent, les jours et an susdits.

Entre **Loys Gieffroy**, du quartier de Saint-Jean, audit Caen, d'une part, et **Demaigne Estienne**, fille de Jehan Estienne, dudit quartier de Saint-Jean, d'autre, et est pour la troisième annonce.

Entre **Claude Liedoe**, du quartier de Saint-Jean audit Caen, d'une part, et Lucette, fille de Jehan Carne, demeurant au quartier de Saint-Pierre audit Caen, d'autre, et est pour la troisième annonce.

Lesdits **Claude Liedoe** et Lucette ont été épousés par moi, Gilles Gautier, ministre, au prêche que j'ai fait audit lieu de Venoix, le dimanche 8e jour de juin 1572, après que les troisième annonces ont été dûment faites par trois dimanches. Le tout en la présence de grand nombre de peuple assemblé, selon l'ordre de l'Eglise (G. G.).

Entre **Jehan Poullain**, fils de Marin, de la paroisse de Saincteaux, demeurant à présent au quartier de Saint-Jean, audit Caen, d'une part, et Collasse, fille de défunt Pierre Le Rebours, demeurant audit quartier de Saint-Jean, d'autre, et est pour la troisième annonce.

Item. Entre **Jehan de Cordonville**, demeurant au quartier de Saint-Jean, audit Caen, d'une part, et Anne, fille de Guillaume Chaperon, de la paroisse de Beneauville, d'autre, et est pour la première annonce (Mongis).

Entre **Noël Baudrain**, du quartier de Saint-Jean audit Caen, d'une part, et Catherine, veuve de Jehan Le Clerc, demeurant au quartier, de Saint-Jean, d'autre, et est pour la première annonce (Le Febvre).

Entre **Françoys Le Clerc**, de la paroisse de Quéron, demeurant à présent à Bayeux, d'une part, et Marie, fille de défunt Marguerin Vasnyer, à présent demeurant au quartier du Bourg-l'Abbé, d'autre, et est pour la première annonce. (SOLLENGE).

(*8 juin 1572*). Cedit jour après-midi, a été fait le prêche audit lieu de Venoix, par moi, Gilles Gautier, au commencement duquel j'ai béni deux mariages des personnes dont les noms ensuivent :

Claude Liedoe, de Saint-Jean, et Lucette, fille de Jehan Carrue, du quartier de Saint-Pierre, ainsi qu'il est écrit sur la troisième annonce, qui est écrite à la page précédente, qui est le dimanche 18e de ce moi.

Item. A été ainsi épousé **Guillaume Roger**, de Montchauvet, et **Julienne Le Grand**, veuve de défunt Jaques Viel, de Saint-Gilles, comme il est écrit et enregistré sur la troisième annonce prononcée en ce matin comme dessus.

(*15 juin 1572*). Cedit jour, a été fait le prêche au matin, audit lieu de Venoix, par moi, Pierre Pinson, ministre, au commencement duquel j'ai fait la lecture et publication des annonces et promesses de mariage, ainsi qu'il ensuit :

Il y a promesse de mariage entre **Jehan de Cardonville**, demeurant au quartier de Saint-Jean à Caen, d'une part, et Anne, fille de Guillaume Chapperon, de la paroisse de Benauville, d'autre, et est pour la deuxième annonce.

Entre **Noël Baudrain**, du quartier de Saint-Jean audit Caen, d'une part, et Catherine, veuve de Jehan Le Clerc, demeurant audit quartier de Saint-Jean, d'autre, et est pour la deuxième annonce.

Entre **Françoys Le Clerc**, de la paroisse de Queron, demeurant à présent à Bayeux, d'une part, et Marie, fille de défunt Marguerin Vasnyer, à présent demeurant au quartier du Bourg-l'Abbé audit Caen, d'autre, et est pour la deuxième annonce.

Item. Entre **Françoys Harel**, demeurant au quartier de Saint-Jean audit Caen, d'une part, et **Marie Aquard**, veuve de défunt Estienne Desloges, demeurant audit quartier, d'autre, et est pour la première annonce (Vigor).

Entre **Thomas Effard**, demeurant au quartier de Saint-Pierre audit Caen, d'une part, et Jeanne, fille de Guillaume Le Pelletier, dudit quartier, d'autre et est pour la première annonce (Tiret)

Item. Au commencement dudit prêche a été béni et célébré le mariage d'entre **Pierre Anfrie**, fils de Pierre, de la paroisse d'Authye, et Perrine, fille d'Abraham Le Varignon, de la paroisse de Plumetot, comme il est enregistré sur la troisième annonce écrite au dimanche 27e jour d'avril dernier.

Item. Cedit jour après-midi, a été fait le prêche audit lieu de Venoix par moi, Raoul Le Chevalier, ministre, au commencement duquel j'ai béni et célébré le mariage d'entre **Jaques de La Brèque** et **Ysabeau du Mont**, tous deux du quartier de Saint-Pierre, comme il est enregistré sur la troisième annonce écrite au dimanche 4e jour de mai dernier.

Item. A été aussi béni et célébré le mariage d'entre **Michel Joret**, fils de défunt Jehan Joret, de Saint-Etienne, et de **Jeanne Bouyer**, fille de défunt Germain Bouyer, demeurant audit Saint-Etienne, comme il est enregistré et approuvé

sur la marge de la troisième annonce écrite au dimanche 13e d'avril 1572.

Item. Il n'y a point eu de baptême (Le Chl.).

(*22 juin 1572*). Cedit jour, a été fait le prêche au matin, audit lieu de Venoix par moi, Gilles Gautier, ministre de la parole de Dieu, au commencement duquel j'ai fait la lecture et publication des annonces et promesses de mariage, ainsi qu'il ensuit :

Il y a promesse de mariage entre **Jehan de Cardonville**, demeurant au quartier de Saint-Jean à Caen, d'une part, et Anne, fille de Guillaume Chaperon, de la paroisse de Beneauville, d'autre, et est pour la troisième annonce.

Entre **Noël Baudrain**, du quartier de Saint-Jeau audit Caen, d'une part, et Catherine, veuve de Jehan Le Clerc, demeurant audit quartier de Saint-Jean, d'autre, et est pour la troisième.

Lesdits Noël et Catherine ont été épousés par moi, Vincent Le Bas, ministre, au prêche que j'ai fait audit lieu de Venoix, le dimanche matin, 29e jour de juin 1572, après que les trois annonces ont été dûment faites par trois dimanches. Le tout en la présence de grand nombre de peuple selon l'ordre de l'Église.

Entre **Françoys Le Clerc**, de la paroisse de Queron, demeurant à présent à Bayeux, d'une part, et Marie, fille de défunt Marguerin Vasnyer, à présent demeurant au quartier du Bourg-l'Abbé, audit Caen, d'autre, et est pour la troisième annonce.

Item. Entre **Françoys Harel**, demeurant au quartier de

Saint-Jean audit Caen, d'une part, et **Marie Aquard**, veuve de défunt Estienne Desloges, demeurant audit quartier, d'autre, et est pour la première annonce.

Entre **Thomas Effard**, demeurant au quartier de Saint-Pierre audit Caen, d'une part, et Jeanne, fille de Guillaume Le Pelletier, demeurant audit quartier, d'autre, et est pour la deuxième annonce.

Item. Entre **Jaques Gieffroy**, de la paroisse de Noyers, à présent demeurant au quartier de Saint-Pierre audit Caen, d'une part, et **Jeanne Sorrey**, veuve de défunt Florent Le Bailly, demeurant au quartier de Saint-Sauveur audit Caen, d'autre, et est pour la première annonce (Meset).

Entre **Michel de Bréville**, du hamel de Lebizey, d'une part, et **Mariette Byset**, fille de défunt Jaquet Byset, de Sequeville-en-Bessin, demeurant à présent à Saint-Sauveur audit Caen, d'autre, et est pour la première annonce (Meret).

Entre **Noël André**, fils de Bertelot, de la paroisse d'Allemaigne, d'une part, et Girette, fille de Jehan Bouquet, demeurant audit lieu, d'autre, et est pour la première annonce (Le Maistre).

Item. Le mardi, 24e jour de Saint-Jean-Baptiste a été fait le prêche audit lieu de Venoix, au matin, par moi, Gilles Gautier, ministre, au commencement duquel j'ai célébré et béni trois mariages des personnes desquels les noms ensuivent :

Le mariage de **Guillaume Le Febvre**, du quartier de Saint-Pierre, et de **Catherine Berot**, dudit lieu, comme il est enregistré sur la troisième annonce écrite au dimanche premier jour de juin dernier.

Item. Le mariage de **Martin Le Dannoys,** du quartier de Vaucelles, et de **Michel Le Forestier**, fille de défunt Guérin Le Forestier, demeurant audit lieu de Vaucelles, comme il est enregistré sur la troisième annonce écrite au dimanche 13e jour d'avril dernier passé.

Item. Le mariage de **Jehan Quesnel**, demeurant à Lesbizey et de Denyse, fille de défunt Jean Collette, de la paroisse de Mathieu, dont les trois annonces ont été faites à l'église de Biéville, par Monsieur Marie, ministre, ainsi qu'il apparaît par l'attestation que ledit Marie a envoyée datée du 21e jour 1572.

(*29 juin 1572*). Cedit jour au prêche du matin, fait audit lieu de Venoix, par moi, Vincent Le Bas, ministre, j'ai fait la lecture et publication des annonces et promesses de mariage, ainsi qu'il ensuit :

Il y a promesse de mariage entre **Françoys Harel**, demeurant au quartier de Saint-Jean à Caen, d'une part, et **Marie Acquard**, veuve de défunt Estienne des Loges, demeurant audit quartier de Saint-Jean, d'autre, et est pour la troisième annonce.

Lesdits **Françoys Harel** et **Marie Aquard** ont été épousés par moi, Vincent Le Bas, ministre de la parole de Dieu, au prêche que j'ai fait audit lieu de Venoix, le mardi de relevée premier jour de juillet 1572, après que les trois annonces ont été dûment faites par trois dimanches, selon l'ordre de l'Eglise (Lebas).

Entre **Thomas Effard**, demeurant au quartier de Saint-Pierre audit Caen, d'une part, et Jeanne, fille de Guillaume Le Pelletier, demeurant, et est pour la troisième annonce.

Lesdits **Thomas Effard** et Jeanne ont été épousés par

moi, Gilles Gautier, ministre au prêche que j'ai fait audit lieu de Venoix, le dimanche au matin 20e de juillet 1572, après que les trois annonces ont été dûment faites par trois dimanches consécutifs. Le tout en la présence de grand nombre de peuple.

Item. Entre **Jaques Gieffroy,** de la paroisse de Noyers à présent, demeurant au quartier de Saint-Pierre audit Caen, d'une part et **Jeanne Sorrey,** veuve de défunt Florent Le Bailly, demeurant au quartier de Saint-Sauveur audit Caen, d'autre, et est pour la deuxième annonce.

Entre **Michel de Bréville**, du hamel de Debizey, d'une part, et Mariette, fille de défunt Jaques Bizet, demeurant à Saint-Sauveur audit Caen, d'autre, et est pour la deuxième annonce.

Entre **Noël André**, fils de Berthelot, de la paroisse d'Allemaigne, d'une part, et Girette, fille de Jehan Bouquet, demeurant audit lieu, d'autre, et est pour la deuxième annonce.

Item. Le mardi, premier jour de juillet 1572, au prêche fait après-midi, audit lieu de Venoix par moi, Vincent Le Bas, ministre, au commencement duquel j'ai célébré et béni le mariage d'entre **Françoys Harel**, et **Marie Acquard**, tous du quartier de Saint-Jean, dont ledit mariage est enregistré sur la troisième annonce, écrite au dimanche, 29e jour de juin dernier.

Item. Le vendredi suivant, 4e jour dudit mois de juillet, a été aussi fait le prêche audit lieu de Venoix, après-midi, par moi, Vincent Le Bas, auquel n'y a eu ni baptême, ni mariage (D. V.).

(*6 juillet 1572*). Cedit jour au matin, a été fait le prêche

audit lieu de Venoix, par moi, Raoul Le Chevalier, ministre, au commencement duquel j'ai fait la lecture et publication des annonces et promesses de mariage ainsi qu'il ensuit :

Item. Entre **Henry du Moustier**, demeurant au quartier de Saint Jean de Caen, d'une part, et Catherine, fille de Jehan Chasles, demeurant audit lieu de Saint-Jean, d'autre, et est pour la première annonce.

Entre **Pierre Le Gay**, du quartier de Saint-Etienne, d'une part, et Jeanne, fille de Pierre Le Damoysel, demeurant audit quartier de Saint-Etienne, d'autre, et est pour la première annonce (Le Maitre).

Item. Après lesdites annonces publiées, a été béni et célébré le mariage d'entre **Noël Baudrain**, du quartier de Saint-Jean et Catherine, veuve de Jehan Le Clerc, dudit quartier, comme il est enregistré sur la troisième annonce écrite au dimanche, 22e jour de ce mois de juin.

Item. Le mardi, premier jour de juillet 1572, au prêche fait après-midi audit lieu de Venoix, par moi, Vincent Le Bas, ministre, au commencement duquel j'ai célébré et béni le mariage d'entre **Françoys Harel** et **Marie Acquard**, tous du quartier de Saint-Jean, dont ledit mariage est enregistré sur la troisième annonce écrite au dimanche 29e jour de juin dernier.

Item. Le vendredi suivant, 4e dudit mois de juillet, a été aussi fait le prêche audit lieu de Venoix, après-midi, par moi, Vincent Le Bas, auquel n'y a eu ni baptême, ni mariage (D. V.).

(*6 juillet 1572*). Cedit jour au matin, a été fait le prêche audit lieu de Venoix, par moi, Raoul Le Chevalier, ministre,

au commencement duquel j'ai fait la lecture et publication des annonces et promesses de mariage ainsi qu'il ensuit :

Item. Cedit jour à la fin du prêche a été célébré la Cène du Seigneur.

Il y a promesse de mariage entre **Jaques Gieffroy**, de la paroisse de Noyers et à présent demeurant au quartier de Saint-Pierre à Caen, d'une part, et **Jeanne Sorrey**, veuve de défunt Florent Le Bailly, demeurant au quartier de Saint-Sauveur audit Caen, d'autre, et est pour la troisième annonce.

Lesdits Jaques et Jeanne ont été épousés par moi, Raoul Le Chevalier, ministre au prêche que j'ai fait audit lieu de Venoix le dimanche après-midi 20e de juillet 1572, après que les trois annonces ont été bien et dûment par trois dimanches consécutifs. Le tout en la présence de grand nombre de peuple là assemblé pour ouïr la parole de Dieu selon l'ordre de l'Eglise (R. Le Chevalier).

Entre **Michel de Bréville**, du hamel de Lebizey, d'une part, et Mariette, fille de défunt Jaquet Bizet, demeurant à Saint-Sauveur audit Caen, d'autre, et est pour la troisième annonce.

Lesdits Michel et Mariette ont été épousés par moi, Raoul Le Chevalier, ministre, au prêche que j'ai fait audit lieu de Venoix, le dimanche après-midi 13e de juillet en cedit an 1572, après que les trois annonces ont été dûment faites par trois dimanches consécutifs. Le tout pubiquement fait en la présence de grand nombre de peuple là assemblé pour ouïr le sermon (Chlr).

Entre **Noël André**, fils de Berthelot, de la paroisse d'Al-

lemaigne, d'une part, et Girette, fille de Jehan Bouquet, dudit lieu d'Allemaigne, d'autre, et est pour la troisième annonce.

Lesdits Noël et Girette ont été épousés par moi, Raoul Le Chevallier, ministre, au prêche que j'ai fait audit lieu de Venoix, le dimanche après-midi, 13e de juillet en cedit an 1572, après que les trois annonces ont été dûment faites par trois dimanches consécutifs. Le tout publiquement et en la présence de grand nombre de peuple là assemblé pour ouïr la parole de Dieu (CHLR.).

Item. Entre **Henry du Moustier**, demeurant au quartier de Saint-Jean audit Caen, d'une part, et Catherine, fille de Jehan Chasles, demeurant audit lieu de Saint Jean, d'autre, et est pour la deuxième annonce.

Entre **Pierre Le Guay**, du quartier de Saint-Etienne audit Caen, d'une part, et Jeanne, fille de Pierre Le Damoysel, demeurant audit lieu de Saint-Etienne, d'autre, et est pour la deuxième annonce.

Item. Entre **Fremin Nourry**, de la paroisse d'Authie, à présent demeurant au quartier du Bourg-l'Abbé, d'une part, et Foy, veuve de Pierre Le Boursier, du quartier de Saint-Julien audit Caen, d'autre, et est pour la première annonce (CHLR.).

(*13 juillet 1572*). Cedit jour au matin, a été fait le prêche audit lieu de Venoix, par moi, Pierre Pinson, ministre de la parole de Dieu au commencement duquel j'ai fait la lecture et publication des annonces et promesses de mariage, ainsi qu'il ensuit :

Item. A la fin dudit prêche, a été administré la Cène, à ceux qui n'y avaient pu accéder à l'autre dimanche.

Il y a promesse de mariage entre **Henry du Moustier**, demeurant au quartier de Saint-Jean à Caen, d'une part, et Catherine, fille de Jehan Chasles, demeurant audit lieu de Saint-Jean, d'autre, et est pour la troisième annonce.

Lesdits Henry et Catherine ont été épousés par moi, Raoul Le Chevalier, ministre, au prêche que j'ai fait audit lieu de Venoix, le dimanche après-midi, 20e de juillet 1572, après que les trois annonces ont été dûment faites. Le tout en la présence de grand nombre de peuple là assemblé pour ouïr la parole de Dieu selon l'ordre de l'Eglise (CHLR.).

Entre **Pierre Le Guay**, du quartier de Saint-Etienne audit Caen, d'une part, et Jeanne, fille de Pierre Le Damoysel, demeurant audit lieu de Saint-Etienne, d'autre, et est pour la troisième annonce.

Lesdits Pierre et Jeanne ont été épousés par moi, Raoul Le Chevalier, ministre, au prêche que j'ai fait audit lieu de Venoix, le dimanche après-midi, 20e de juillet 1572, après que les trois annonces ont été dûment faites par trois dimanches consécutifs. Le tout en la présence de grand nombre de peuple là assemblé pour ouïr la parole de Dieu selon l'ordre de l'Eglise.

Item. Entre **Fremin Nourry**, de la paroisse d'Authie et à présent demeurant au quartier du Bourg-l'Abbé, d'une part, et Foy, veuve de Pierre Le Boursier, du quartier de Saint-Julien audit Caen, d'autre, et est pour la deuxième annonce.

Item. Entre Maître **Vincent Marcel**, procureur au siège présidial de Caen, demeurant au quartier de Saint-Pierre, d'une part, et **Ysabeau de Troysmont**, veuve de défunt Me Jehan Sohier, en son vivant, procureur au siège présidial dudit Caen, d'autre, et est pour la première annonce TIRET).

Entre **Bon Hébert**, du quartier de Saint-Ouen à Caen, d'une part, et **Marguerite d'Escoufle**, du quartier de Saint-Jeau audit Caen, d'autre, et est pour la première annonce (Paul Morin).

(*13 juillet 1572*). *Item.* Cedit jour après-midi, a été fait le prêche audit lieu de Venoix, par moi, Raoul Le Chevalier, ministre, au commencement duquel j'ai béni et célébré deux mariages, savoir, de **Michel de Bréville** et de Mariette, fille de défunt Jacques Biset, comme il est enregistré sur la troisième annonce écrite au dimanche sixième de ce mois.

Item. Le mariage de **Noël André** et de Girette, fille de Jehan Bouquet, comme il est enregistré sur la troisième annonce écrite au dimanche, sixième de cedit mois et an.

(*20 juillet 1572*). Cedit jour au matin, a été fait le prêche audit lieu de Venoix par moi, Gilles Gautier, ministre, au commencement duquel j'ai fait la lecture et publication des annonces et promesses de mariage, ainsi qu'il ensuit :

Il y a promesse de mariage entre **Fremin Nourry**, de la paroisse d'Authie, et à présent demeurant au quartier du Bourg-l'Abbé à Caen, d'une part, et Foy, veuve de Pierre Le Boursier, demeurant au quartier de Saint-Julien, d'autre, et est pour la troisième annonce.

Lesdits **Fremin Nourry**, et Foy, veuve de Pierre Le Boursier, ont été épousés par moi Raoul Le Chevalier, ministre au prêche que j'ai fait audit lieu de Venoix, le dimanche, troisième jour d'août après-midi audit an 1572, après que les trois annonces ont été dûment faites par trois dimanches consécutifs. Le tout en la présence de grand nombre de peuple là assemblé pour ouïr la parole de Dieu, selon l'ordre de l'Eglise.

Entre Maître **Vincent Marcel**, procureur au siège Présidial à Caen, demeurant au quartier de Saint-Pierre audit Caen, d'une part, et **Ysabeau de Troysmont**, veuve de défunt Me Jehan Sohier, en son vivant procureur au siège présidial dudit Caen, demeurant audit quartier de Saint-Pierre, d'autre, et est pour la première annonce.

Entre **Bon Hébert**, du quartier de Saint-Ouen, audit Caen, d'une part, et **Marguerite Descouffle**, du quartier de Saint-Jeau audit Caen, d'autre, et est pour la deuxième annonce.

Entre Maître **Gabriel Graveran**, demeurant au quartier de Froide-Rue, d'une part, et **Roberte du Moutier**, fille de défunt Jehan du Moutyer, en son vivant écuyer, demeurant audit quartier de Froide-Rue, d'autre, et est pour la première annonce.

Item. Au commencement dudit prêche après la lecture desdites annonces, a été béni et célébré le mariage de **Thomas Effard** et de Jehanne, fille de Guillaume Le Pelletier, comme il est dûment enregistré sur la troisième annonce, écrite au dimanche 29e de juin dernier.

(*20 juillet 1572*). Cedit jour après-midi, a été fait le prêche audit lieu de Venoix, par moi, Raoul Le Chevalier, ministre, au commencement duquel j'ai béni et célébré quatre mariages comme il ensuit :

Le mariage de **Guillaume Dudouet**, et de **Guillemine Touset**, comme il est enregistré sur la troisième annonce, écrite au dimanche 27e jour d'avril dernier 1572.

Le mariage de **Henry du Moustier** et Catherine, fille de Jehan Chasles, comme il est enregistré sur la troisième annonce écrite au dimanche, 13e de ce mois de juillet 1572.

Le mariage de **Pierre Le Guay** et de **Jeanne Le Damoysel**, comme il est enregistré sur la troisième annonce écrite au dimanche, 13e de ce mois de juillet 1572.

Le mariage de **Jaques Gieffroy** et de **Jeanne Sorrey**, comme il est enregistré sur la troisième annonce écrite au dimanche, 6e jour de juillet, présent mois 1572.

(*27 juillet 1572*). Cedit jour, a été fait le prêche au matin, audit lieu de Venoix, par moi, Vincent Lebas, ministre, au commencement duquel j'ai fait la lecture et publication des annonces et promesses de mariage, ainsi qu'il ensuit :

Il y a promesse de mariage entre Maître **Vincent Marcel**, procureur au siège présidial à Caen, demeurant au quartier de Saint-Pierre audit Caen, d'une part, et **Ysabeau de Troysmont**, veuve de défunt maître Jehan Sohier, en son vivant procureur au siège présidial dudit Caen et demeurant au quartier de Saint-Pierre, d'autre, et est pour la troisième annonce.

Lesdits Me **Vincent Marcel** et **Ysabeau de Troysmont** ont été épousés par moi, Vincent Le Bas, ministre au prêche que j'ai fait audit lieu de Venoix, le mardi de relevée, 20e jour de ce mois de juillet audit an 1572, après que les trois annonces ont été faites par trois dimanches consécutifs et n'est venu aucun empêchement, lesquels annonces et mariage ont été faits en la présence de grand nombre de peuple là assemblé pour ouïr la parole de Dieu. Le tout selon l'ordre de l'Eglise (D. V.).

Entre **Bon Hébert**, du quartier de Saint-Ouen audit Caen, d'une part, et **Marguerite d'Escoufley**, du quartier de Saint-Jean audit Caen, d'autre, et est pour la troisième annonce

Entre Me **Gabriel Graveran** demeurant au quartier de Froide-Rue audit Caen, d'une part, et **Roberte du Moustier**, fille de défunt Jehan du Moustier, en son vivant écuyer, demeurant audit quartier de Froide-Rue, d'autre, et est pour la deuxième annonce.

Item. Cedit jour de dimanche après-midi, a été fait le prêche audit lieu de Venoix par moi, Raoul Le Chevalier, et il n'y a eu ni baptême, ni mariage.

Le mardi suivant, 29e jour de ce mois et an, a été fait le prêche après-midi audit lieu de Venoix par moi, Vincent Le Bas, ministre, au commencement duquel j'ai béni et célébré le mariage d'entre Me **Vincent Marcel**, et **Ysabeau de Troysmont**, comme il est enregistré sur la troisième annonce écrite dimanche dernier 27e jour de ce mois de juillet 1572.

Item. Le vendredi suivant premier jour d'août audit an 1572, a été fait le prêche audit lieu de Venoix par moi, Vincent Le Bas, ministre, auquel n'y a eu ni baptême, ni mariage (D. Val).

(*3 août 1572*). Cedit jour, a été fait le prêche au matin, audit lieu de Venoix au matin par moi, Raoul Le Chevalier, ministre, au commencement duquel j'ai fait la lecture et publication des annonces et promesses de mariage, ainsi qu'il ensuit :

Il y a promesse de mariage entre Maître **Gabriel Graveran**, demeurant au quartier de Froide-Rue à Caen, d'une part, et **Roberde du Moustier**, fille de défunt Jehan du Moustier, en son vivant, écuyer, demeurant audit quartier de Froide-Rue, d'autre, et est pour la troisième annonce.

Entre **Henry Mabrey**, bourgeois de Caen et sieur

de Raumont, demeurant à Froide-Rue audit Caen, d'une part, et **Phlippine Raoul**, fille d'honorable homme Michel Raoul, bourgeois dudit Caen, demeurant au quartier de Saint-Pierre, d'autre, et est pour la première annonce.

Entre **Pasquier Le Perretel**, du quartier de Saint-Jean audit Caen, d'une part, et Jaqueline, fille de défunt Pierre Le Paumyer, demeurant à Froide-Rue, d'autre, et est pour la première annonce.

Cedit jour de dimanche, a été fait le prêche après-midi, audit lieu de Venoix par moi, Raoul Le Chevalier, ministre, au commencement duquel j'ai béni et célébré le mariage de **Fremin Nourry**, et de Foy, veuve de Pierre Le Boursier, ainsi qu'il est enregistré sur la troisième annonce, écrite au dimanche 20e jour de juillet dernier 1572.

Du dimanche, 10e jour d'août 1572, a été fait le prêche audit lieu de Venoix au matin, par moi, Pierre Pinson, ministre, au commencement duquel j'ai fait la lecture et publication des annonces et promesses de mariage des personnes desquels les noms ensuivent :

Il y a promesse de mariage entre **Henry Mabrey**, sieur de Raumont et bourgeois de Caen, demeurant de Froide-Rue audit Caen, d'une part, et **Phlippine Raoul**, fille d'honorable homme Michel Raoul, bourgeois de Caen, demeurant au quartier de Saint-Pierre, d'autre, et est pour la deuxième annonce.

Entre **Pasquier Le Perretel**, demeurant au quartier de Saint-Jean audit Caen, d'une part, et Jaqueline, fille de défunt Pierre Le Paumier, demeurant à Froide-Rue audit Caen, d'autre, et est pour la deuxième annonce.

Entre **Jehan Maxienne**, de la paroisse de Mondreville et à présent demeurant au quartier de Saint-Sauveur audit Caen, d'une part, et Perrine, fille de défunt Maître Jehan Duvey, en son vivant bourgeois de Bayeux, demeurant à présent à Saint-Sauveur audit Caen, d'autre, et est pour la première annonce (THOMAS BOUCHARD).

(*17 août 1572*). Cedit jour au matin, a été fait le prêche audit lieu de Venoix par moi, Vincent Le Bas, ministre de la parole de Dieu, au commencement duquel j'ai fait la lecture et publication des annonces et promesses de mariage, ainsi qu'il ensuit :

Il y a promesse de mariage entre **Henry Mabrey**, sieur de Raumont et bourgeois de Caen, demeurant au quartier de Froide-Rue, d'une part, et **Phlippine Raoul**, fille d'honorable homme Michel Raoul, bourgeois audit Caen, demeurant au quartier de Saint-Pierre, d'autre, et est pour la troisième annonce.

Entre **Pasquier Le Perretel**, demeurant au quartier de Saint-Jean audit Caen, d'une part, et Jaqueline, fille de défunt Pierre Le Paumyer, demeurant au quartier de Froide-Rue, d'autre, et est pour la troisième annonce.

Entre **Jehan Maxienne**, de la paroisse de Mondreville et à présent demeurant au quartier de Saint-Sauveur audit Caen, d'une part, et Perrine, fille de défunt Me Jehan Duvey, en son vivant bourgeois de Bayeux, demeurant à présent audit quartier de Saint-Sauveur, d'autre, et est pour la deuxième annonce.

Entre Maître **Françoys Le Petit**, licencié es lois, avocat et bourgeois, demeurant au quartier de Saint-Pierre audit Caen, d'une part, et **Loyse Maillard**, fille de défunt

Julien Maillard, en son vivant bourgeois dudit Caen, demeurant à Saint-Pierre audit lieu, d'autre, et est pour la première annonce (Lebas).

Item. Cedit jour après-midi, a été fait le prêche audit lieu de Venoix, par Me Raoul Le Chevalier, auquel n'y a eu ni mariage.

(*19 août 1572*). Cedit jour, a été fait le prêche audit lieu de Venoix après-midi par moi, Vincent Le Bas, ministre, auquel n'y a eu ni baptême ni mariage.

(*22 août 1572*). Cedit jour, a été fait le prêche audit lieu de Venoix après-midi par moi Vincent Le Bas, ministre, et n'y a eu ni baptême, ni mariage (Lebas).

(*24 août 1572*). Cedit jour au matin, a été fait le prêche audit lieu de Venoix par moi, Gilles Gautier, ministre de la parole de Dieu en l'Eglise réformée, au commencement duquel j'ai fait la lecture et publication des annonces et promesses de mariage, ainsi qu'il ensuit :

Il y a promesse de mariage entre **Jehan Maxienne**, de la paroisse de Mondreville, demeurant à présent au quartier de Saint-Sauveur à Caen, d'une part, et Perrine, fille de défunt Me Jehan Duvey, en son vivant bourgeois de Bayeux, demeurant à présent audit quartier de Saint-Sauveur, d'autre, et est pour la troisième annonce.

Entre Me **Françoys Le Petit,** licencié ès-lois, avocat et bourgeois de Caen, demeurant au quartier de Saint-Pierre, audit lieu, d'une part, et **Loyse Maillard,** fille de défunt Julien Maillard, en son vivant bourgeois dudit Caen, demeurant audit quartier de Saint-Pierre, d'autre, et est pour la deuxième annonce.

Entre **Pierre Marié,** de la paroisse de Verson, d'une

part, et Michelle, fille de Innocent Beaucieu, de la paroisse de Saint-Georges d'Auné, à présent demeurant au Vaugueux, paroisse de Saint-Pierre de Caen, d'autre et est pour la seconde annonce (R. Le Monnyer).

(*1er août 1572*). Cedit jour au matin, a été fait le prêche audit lieu de Venoix par moi Pierre Pinson, ministre de la parole de Dieu, au commencement duquel j'ai fait la lecture et publication des annonces et promesses de mariage, ainsiqu'il ensuit :

Il y a promesse de mariage entre Maître **Françoys Le Petit**, licencié en lois, avocat et bourgeois de Caen, demeurant au quartier de Saint-Pierre audit Caen, d'une part, et **Loyse Maillard**, fille de défunt Julien Maillard, en son vivant bourgeois de Caen, demeurant audit quartier de Saint-Pierre, d'autre, et est pour la troisième annonce.

Entre **Pierre Marié**, de la paroisse de Verson, d'une part, et Michelle fille de Innocent Beaucieu, de la paroisse de Saint-Georges-d'Auney et à présent demeurant au Vaugueux, paroisse de Saint-Pierre audit Caen, d'autre, et est pour la deuxième annonce.

Entre **Jehan Grosbatel**, natif de Rouen, à présent au quartier de Saint-Pierre audit Caen, d'une part, et Marie, fille de Symon Plusquet, demeurant au quartier de Saint-Jean audit Caen, d'autre, et est pour la première annonce.

Après les susdits annonces publiées, a été béni et célébré le mariage d'entre **Jehan Jardin**, de la paroisse de Verson et de Cardine, fille de Jehan Houel, de ladite paroisse de Verson, duquel mariage les annonces ont été faites par trois dimanches à l'Eglise d'Avené, au prêche fait audit lieu, selon l'attestation de Huet, ancien de ladite Eglise d'Avené, audit quartier de Verson et de (***) Bourdon, sieur de Roquereuil.

INDEX

A

Abbé (l') (Labbé), 4, 423, 441, 514.
Acard, Acquart, Acart, Acquare, Accard, 15, 33, 108, 181, 210, 215, 246, 300, 303, 314, 319, 325, 329, 348, 410, 422, 659, 661, 662, 663, 664.
Achier (d') (Dachier), 556.
Acqueville, 633, 634, 635.
Adam, 6, 72, 81, 165, 183, 213, 238, 335, 346, 445, 448, 504.
Adeline, Adelyne, 327, 392, 508, 536, 537.
Affêteur (l'), 533.
Agon (d'), 40.
Agorne (d'), 527.
Aignan-le-Malherbe (Saint-), 590, 592, 593, 599, 600, 602.
Aisné (l'), 10, 11.
Allan, 82, 273, 428, 519.
Allain, 48, 55, 87, 90, 117, 119, 124, 140, 216, 237, 256, 288, 322, 344, 372, 380, 408, 410, 423.
Allard, 565, 566, 567.
Allemaigne *parish and fief*, (Renchy), 8, 23, 25, 146, 148, 154, 156, 195, 209, 219, 298, 302, 318, 335, 357, 358, 361, 372, 383, 434, 466, 487, 500, 502, 661, 663, 665.
Allexandre, 107, 273, 368, 428, 471.
Allier, 24.
Allongny (l'), 17.
Allot, 374, 484.
Amayé, *parish and fief*, (Artur), 67, 106, 203, 212, 277, 407, 444, 510.
Ambleville, 551, 553, 555.
Amy (l'), 13, 115, 440.
Amours (d'), 545, 547, 579.
Angée, 110.
Ancelin, Anselin, 276, 365, 501.
Anctil, 29.
Andras, Andros, 3, 44, 72, 137, 263, 269, 316, 381, 444.
André, 24, 661, 663, 665, 668.
Andrieu, 355.
Anffrie, Anfrie, (Onfrey), 647, 650, 659.
Anger, 349, 373, 434, 496.
Angevin (l') (Langevin), 2, 11, 24, 40, 125, 142, 180, 210, 232, 244, 247, 258, 497.
Angier, 496.
Angot, 38, 89, 124, 134, 173, 228, 312, 313, 329, 351, 424, 506.
Anguerrau, 448.
Année (l'), 25.
Années (des), 25.

Anguet (d'), 369.
Anguetil, 97, 243, 287, 338.
Anysi, 393.
Archier (l'), 17.
Argences, 90, 151.
Argentan, 11, 16.
Arry, 530.
Artur, (Amayé), 8, 67, 106, 203, 212, 277, 407.
Asire, Azire, 62, 75, 83, 88, 126, 153, 206, 219, 229, 259, 278, 318, 341, 367, 438, 471.
Asnon (l') (Lasnon), 268, 360, 587, 588, 589.
Asse, 465, 620, 621, 622.
Asselin, 110, 248, 329, 431.
Auber, Aubert, 11, 38, 46, 66, 102, 128, 143, 184, 203, 270, 347, 403, 444, 510, 518, 536, (Saint-Jore).
Auberée, 55, 56, 92, 111, 204, 288.
Auberville (d'), 254.
Aubery, Aubry, 64, 137, 241, 365, 382.
Aubigny (d') minister, 30, 35, 37, *fief* (Novince), 29, 118.
Aubin, 27.
Aubin-d'Arqueney, (Saint-), 267.
Aubosne (d'), 465.
Augé (d'), 75, 223, 589, 590, 592.
Auger, 59, 165, 271.
Augier, 18, 309, 432.
Aulnes, 234.
Aumond, Aumont, 15, 36 45, 94, 179, 279, 516, 574, 575, 598.
Auné-Saint-Georges (d'), 675.
Aunoys (d') (Danoy).
Aupoix, Aupoys, 108, 339, 407, 462, 599, 600, 602.
Ausmont, 274.
Authie, Autie, 53, 92, 138, 139, 159, 161, 186, 192, 239, 277, 296, 356, 383, 389, 439, 442 478, 508.
Authieux, 137.
Auton (d'), 344.
Auvray, Auvrey, Auvré, 107, 121, 126, 203, 236, 287, 307, 312, 420, 524.
Auzeray, Auzeré, Auzerey, 59, 131, 134.
Avarie (l') 5.
Avenay (d') Aveney, Avené, (Regnault), 331, 408, 423, 425, 432, 435, 439, 482, 530, 542, 544, 546, 550, 551, 553, 554, 555, 556, 557, 562.
Avené, 675.
Avenel, 99, 481, 513.
Avener, 430.
Avice, Avyce, 271, 585 586.
Azire, 126, 129, 361, 379, 388, 509.

B

Baally, Bally, Baly (de), 82, 85, 239, 242, 284, 308, 368, 470, 526.
Baboys, 11.
Bacon, Baccon, 86, 230, 323, 431, 511, 530.
Badin, 52.
Bahuet, 222.
Baignard (le), 214.
Baillehache (de), Baillehastre, Ballehastre, 59, 269, 308, 362, 363, 397.
— (de la Corderie), 5, 28, 76, 83, 252.
— (d'Escaguel), 9.
— (d'Eschamps-Goubert), 439, 455.

Baillehache (de Fontaines), 572, 574.
Baillemont, 48, 358, 377, 428, 450.
Bailletel, 304.
Bailleul (de), 73, 601, 603, 604, 608.
Baillif (le), 5, 100.
Bailly (le), 51, 68, 268, 410, 412, 464, 472, 478, 481, 497, 502, 595, 596, 597, 661, 663, 665.
Balleroy, 18, 416, (Valleroy).
Balloatre, 73.
Ballue (de la), 352.
Baphlyppes, 589.
Barberot, 131, 323, 483.
Barbey, 117, 131, 263, 430, 571, 572, 573.
Barbier (le), 607, 609, 610.
Barbières, (Gouye), 155.
Barbot, 140, 385, 387, 496.
Bardel, 39, 200, 383.
Barguet, 72, 229, 355, 443.
Baril, 173, 430, 499, 585, 586, 587, 590.
Baron, *parish*, 163, 186, 262, 283, 292, 506, 571, 572, 573.
— *minister*, 97, 142, 148, 215, 247, 428.
Baron (le), 201, 375.
Barroys (le), 207, 259, 291, 518, 525.
Bas (le), 36, 38, 115, 202, 282, 302, 342, 347, 417, 426.
— *minister*, 34, 134, 312, 313, 333, 373, 423, 433, 443, 506.
— (de Cambes), 399.
— (de la Londe), 67, 298, 399, 467.
— (du Val), 121.
Basin, 39, 67.
Basire, Bazire, 119, 148, 238, 261, 272, 384, 385, 419
Basirey, 444, 571, 572, 573.
Basly, 254.
Basprey (Foubert), 234.
Basselin, 46, 50, 91, 132, 191, 213, 429, 487, 516, 580.
Basset, 96, 250, 389,
Bassin, 98.
Bast, 7.
Baston, 38, 119, 129, 159, 198, 220, 225, 231, 245, 281, 392, 425, 459, 473, 645, 646, 647.
Batard (le), Batard, 539.
Baucen (de), 269, (Beaussien).
Baucher, 173.
Bauches, 246, 258, 508, 609, 611, 612.
Bauchet, 242, 435,
Baudard, 222.
Baudouyn, Baudouin, 14, 88, 134, 218, 250, 363, 408, 414, 472, 486, 518.
Baudrain, 657, 658, 660, 664.
Baudre, de Baudre, 160, 543, 544, 546.
Baudoy, 488.
Baulne (de), Baune, 88, 288.
Bauquain, 367.
Baussy (de), (d'Estaveaux), 40, 225.
Bautot (de), (de Mezières), 170.
Bayeul (de) (Bailleal), 601, 603.
Bayeux, 187, 227, 259, 312, 393, 470, 531, 673, 674.
Bazin, 298.
Beaufilz, 13, 80, 124, 164, 342.
Beaujour, 139, 131, 199, 203, 249, 337, 379, 406, 435, 452, 486, 498, 526.
Beaulard, Beaulart, 4, 8, 234, 326, 366, 470.
— (de Lebizey), 194, 227, 236, 274, 299, 359, 368, 488.
— (de Mézet), 226, 276, 285, 359, 368, 435, 525, 645, 646, 649.
Beaulieu, 37.
Beaulne, 23.
Beaumont, 410.
Beaunes (de), 48.
Beauregard, 574, 575.
Beausieu, Beaucieu, 60, 138, 263, 535, 675, 660.

Beauvays (de), Beauvais, Beauvoys, 45, 75, 209, 292, 383, 414, 522, 601, 603, 604.
Beauvoir (de), 5.
Beauvoisin (de), 322.
Le Bec, 332.
Becquet (Hardy), 182.
Becquets (de), (Le Sens), 493.
Bedel (le), 369, 441.
Bel (le), 6, 199.
Belhomme, 589.
Belier, 168.
Belière, 262.
Belin, 182, 347, 366, 467.
Bellasne, 416.
Bellehache, 131.
Bellehaste, 227.
Bellenger, Belenger, 123, 162, 206, 254, 289, 396, 401, 473, 529.
Bellejambe, 81.
Bellengier, 163.
Bellenne, 208.
Bellet, 46, 178.
Bellicent, 139, 148, 617, 618, 619.
Belot, 605, 606.
Benard, 7.
Beneauville (de), 28. (Le Bourgeoys), 28, 45, 151, 225, 264, 399, 469, 572, 574, 600, 645, 646, 649, 657, 658.
Benest, 278.
Benneville (de), 112.
Bennevillette-la-Champaigne, 205.
Benoist, 333, 510, 538.
Benouville (de), 24, 217, 331, 437, 443.
Benyer (Lefevre), 307, (de Quéron), 280, 307.
Béquets, 493.
Bequot, 264.
Le Ber, 382, 441, 442, 577, 579, 580, 581.
Berée, 254.
Berfolye, *parish*, 309.
Bernard, 249, 537.
Bernières, *parish*, 16, 411, 471.
Bernières (de) (Cauvigny), 343, 377, 415, 423, 437, 490.
— 576, 577, 578.
Bernyer, 500.
Berot, 216, 244, 501, 527, 653, 654, 655, 661.
Berteaume, Berthaume, 295, 367.
Berthelot, 334, 640, 641, 642.
Berthot, 235.
Berthiaume, 233.
Berthier, 532.
Bertin, 15, 82, 322, 553, 555, 556.
Bertot, 425.
Besnard (Poussy), 42, 57, 74, 77, 85, 88, 109, 111, 133, 156, 157, 160, 179, 247, 277, 302, 339, 446, 524.
Bessin, 153.
Beufville, 283, 333.
Bruthière (de la), 86, 116, 139, 185, 230, 289, 323, 431, 463, 511.
Beurmert, 442.
Beurron, 344, 519.
Beuselin, Beuzelin, 6, 12, 93, 113, 185, 215, 480, 482, 566, 568, 569.
Beuserie (de la), 449, (Gautier), 480, 583, 589.
Beuville, 88, 529.
Bèze (de), 21.
Bidard, 17, 19.
Bieurron, 141, 252.
Biéville (Valleroy), 416, 662.
Bigne (de la), 12, 19, 42, 454, 486.
Bigot, 81, 212
Billard, 65, 290, 435.
Billy (de), 70, 97, 292, 403, 513, 644, 646, 647, 648.
Binet, 539.
Biot, 18, 209.
Birée, 417.

Ris (le), 7.
Bisson, 340, 362, 367.
Bizet, 663, 665, 668.
Blachier, Blaschier, 125, 447.
Blais (de), Blayes, Blays, 32. 58.
Blanc (le), 6, 7, 48, 49, 164, 173, 222, 380, 381, 403, 433, 499, 399, 644, 646, 647.
Blanchard, 168.
Blanche-Cappe, 66, 247.
Blanche-Herbe-Saint-Germain(de la), 13, 20, 92. 96, 115, 180, 255, 343, 390, 425, 438.
Blanchier, 340.
Blandouyn (La Court), 270.
Blays (de), 32.
Bledz. 115.
Blet. 168.
Bléville, 530.
Blochon, 312.
Blanc (le), 7, 384.
Blond (le), 131, 233, 305, 320, 538.
Blondel. 23, 47, 89, 107, 125, 180, 195, 255, 341, 413, 475, 477, 479, 520, 552.
Blonel (or Blouel), 160.
Blont (le), 68.
Blonet (or Blouet), 12, 29, 73, 194, 280, 299, 416, 453, 490, 524.
Bobier, Bobyer, Boubier, 11, 77, 121, 480.
Boicdel, 281.
Boillon, see Bouillon.
Boissel, Boyssel (de), 3, 22. 39, 79, 94 202, 417, 521, 613, 614, 615.
Bolleroy, see Balleroy.
Bombanville (de), 143, 342.
— (Richard), 9, 404, 414, 420. 446, 499.
Bommet, 389.
Bon... ? 38
Bon (le), 91, 454.
Bonhomme, 13, 17, 20.
Bonnefoy, 619, 620.
Bonnet, 17, 71, 141, 144, 268, 439, 446, 477.
Bonvoisin, 396.
Bordeaux (de), 548.
Bordel, 91, 470, or Bourdel.
Borel, 189, 312.
Borguébus, 50.
Boscq, Bosc (du), 146, 225, 294, 410.
Boscain, 529.
Boslain, 393.
Basne 35.
Basquet, 36.
Bostel, 40.
Boubye, 395.
Bouc (le), 166, 328.
Boucet, 341.
Bouchard, 64, 66, 106, 245, 307, 442, 532.
Boucher, 165, 194, 196, 231, 235, 265, 274, 317, 322, 345, 349, 366, 373, 381, 410, 431, 475, 496, 528, 585.
— (Sr de la Chesnée), 108, 234, 326.
Bouchet.
Boucher (le), 585.
Bouchier (le), 14 539.
Bouessey (de), 305.
Bouet, 33, 51, 53, 56, 86, 91, 110, 112, 164, 208, 221, 265, 286, 350, 352, 364, 385, 400. 447, 519, 527, 588, 589, 591, 605, 606, 636, 637.
Bouffay. Bouffey, 118, 225, 395.
Bougauld, 378.
Bougy (La Longny), 382, 425, 426.
— 5, 49, 184, 207, 358, 412, 434, 492, 530.
Bouillon (de), (Roger), 142, 148.
Bouillon, 288.
Bouillon (du), Boillon, (Le Roy), 163, 262, 559, 589.
Bouillye, 412.

Bouin, 165.
Boulard, Boullard, 10, 11, 38, 56, 109, 192, 243, 303, 409, 530.
Boullaye, 275.
Boullenger (le), 159.
Boullear, 267.
Boullonnays (de), 465.
Boulon, 20, 26.
Boulonge, Boulongne, 439, 454.
Bouquet, 11, 56, 141, 258, 264, 327, 349, 525, 661, 663, 666, 668.
Bourcier (le), Boursier, 223, 351, 562, 563, 666, 687, 668, 672.
Bourdel, Bordel, 95, 224, 281, 357, 457.
Bourdon, 64, 149, 159, 162, 193, 333, 538, 646, 649, 650, 675.
— (Roquereul), 51, 193, 247, 344, 523, 675.
Bourg (le), 10
Bourget (de Chaulieu), 108, 137, 157, 274, 365, 470, 503, 526, 528.
Bourgeoys (le), 31, 40, 151, 171, 188, 273, 286, 356, 415, 436, 441, 516, 525, 572, 573, 574.
— (Beneauville), 27, 45, 225, 264, 399, 469, 645, 646, 649.
— (Navarre), 350, 452, 645, 646, 649.
Bourgueys (de), 539.
Bourgueville (de), 73, 137, 187, 229, 261, 268, 323, 327, 436, 450, 453, 461.
Bourguez, 491.
Bous, 156.
Boutin, 14.
Bouton, 152.
Boutsomme, *minister*, 15.
Boutu, 316.
Bouvier, 483.
Bouyer, 88, 449, 642, 643, 659.
Boyant, 536.
Boys (du), *College*, 156, 388.
Boys (du), 246, 304, 383, 391, 556, 557, 558.
Boyslonde (de), (Dupont), 601.
Boyssard, 16, 20, 92, 107, 139, 211, 291, 304, 343, 350, 390, 392, 432, 434, 438, 552.
Boysse (de), 427.
Boyssel (de), 27, 166, 279, 287, 325, 395, 512.
Boyssey, 305.
Boytard, 199, 455, 478.
Boyvin, 106, 510.
Branches, 52, 135, 207, 264, 291, 324, 538.
Brandin, 14, 82, 113, 433, 482.
Brandon, 367.
Bras (le), 34, 273, 283.
Bras, *parish*. 379, 394, 506.
Brasnu, 268, 452.
Bray (de). 531.
Bray (le), 5.
Brécy (de), 108.
Brehière, 74.
Brehon (le), 95, 314.
Brelot, 605.
Bremond (de) (Marége), 480.
Bréque (de la), 640, 647, 650, 651, 659.
Bret (le), 422.
Bretheville (de), (Ste-Croix), 12, 384.
Bretheville, 133, 342.
Bretheville-sur-Bordel, 429.
— Ouldon, 131, 137, 218, 301.
— la-Pavée, 68, 99, 120, 111, 201, 236, 246, 267, 286, 305, 320, 341, 389, 430, 445, 517, 520, 617, 618, 619.
— -sur-Rouxel, 65, 349.

Brethville (Sehan), 46.
— (Fonteney), 605.
Brethon (le), Le Breton, (Coutrières), 78, 118, 125, 314, 428, 440, 614, 615.
— 18, 161, 321, 342, 506, 511, 518, 618.
Breuil (du), 106.
Breuville, 8.
Breuveaux (de), (Pierrefyte), 157.
Bréville, 33, 233, 394.
Bréville (de), 661, 663, 665, 668.
Brey (le), 8, 199.
Briant, 37, 47, 171, 180, 255, 277, 326, 366.
Briart, 137, 246.
Brière (la), 129, 153, 282.
Brieuc (de), 565.
Brieux (de), 565, 566, 567.
Brindeau, 168, 170, 451, 506.
Brion, 16, 129, 290, 362.
Briqueville, 496.
Brisé, 32, 33, 35, 41, 43, 61, 145, 166, 178, 236, 270, 283, 316, 319, 360, 427, 453, 485.
Brosseau, 23, 335, 466.
Broucy (de) (Le Cairon), 59.
Brune, 557, 558.
Brunet (le), 92, 138, 139, 189, 192, 239, 241, 277, 330, 347, 359, 369, 383, 389, 395, 396, 406, 426, 427, 438, 463, 477, 488, 523, 599, 600, 612.
Bruneville (de), 83, 85, 102, 131, 135, 195, 202, 210, 245, 260, 302, 367, 377.
Bryant, 304, 479.
Bryon, 169, 381.
Bucaille (de la), 229.
Buhot, 317, 336, 598, 600, 637, 638.
Buisson, 231.
Buisson, (Corson), 8, 106, 255.
Bully, 556, 557, 558.
Bunel, 356.
Buot, 143.
Bures (de) (de Clinchant), 244.
— 147, (de Dromine), 613, 614.
Buret, 174.
Burget, see Bourget.
Buron, *parish*, 127, 137, 261.
Buron (de), (Moges), 311, 312, 353, 507.
Bursy (de), Buirsy, 485.
Buseville, 335.
Busnel, 77, 186, 220, 256, 277, 397, 405, 417, 441, 439, 510, 587, 588, 589.
Butiller (le), Butillier, 32.
Butor (le), 107, 266, 287, 414
Buysson (de), 185, 276, 358, 464.
Bynoys (le), 443.
Byot, 57, 277, 333, 406.
Byrée, 493.
Bysset, 661.
Bysson, 24, 492.

C

Cabieu, 41, 44, 90, 116, 124, 274, 280, 304, 361, 541, 542, 543.
Cabieul, 10, 23.
Cadot, 533.
Caen, vicomté de, (Artur), 67, 106, 178, 203, 212.
Cahaignes (de), 381, 431, 552, 553, 566, 568, 570.
Cahendry, 105, 234, 346, 439, see Quahendry.
Caignard, Cagnard, 92, 153, 171, 172, 343.

Caigny (de). Cagny (Ménage), 10, 25, 26, 56, 148, 252, 447.
Caille (Le), 26.
Cairne, 435.
Cairon, 313, 476.
Cairon (de), (Broucy), 59.
Calendar, alteration of in 1567.
Callar, Callard, Callart, 195, 302, 372.
Calloys, 135, 397.
Calles, 4.
Calligny, (Hue), 65, 568, 570, 571.
Callix, 107, 186, 191.
Cambes, *parish*.
Cambes (de), (Le Bas), 399.
Cambres, 67, 298.
Campaing, 300, 531, 585, 586, 587, 594.
Candon, 315.
Canon, 113.
Canroger, 352, 386, 427, see Cauroger.
Cantel, 328, or Cautel.
Canu (le), 44, 52, 60, 84, 129, 144, 162, 165, 169, 240, 301, 316, 349, 364, 366, 370, 386, 400, 417, 438, 450, 494, 512.
Canville, 535.
Cany-en-Caux, 20.
Canyvet, 53.
Capelle, 33, 112, 278, 337, 424.
Capellier (le), (Noel, 158, 440.
Cardonné (de), 427, 452.
Cardonnel (de), 117, 265, 510.
Cardonnet (du), 427.
Cardonney (de). (Onfroy), 75, 103, 202, 285, 568, 570, 571.
Carentan, 15, 17, 19, 613, 614, 615.
Carne, 326, 378, 528, 654, 656, 657, 658.
Caron, 29.
Carpiquet (de) (Hue), 14, 370, 466, 504, 506, 530.
Carré, 109, 180.
Carrel, 2, 21, 23, 28, 264, 289, 300, 357, 467, 538, 540.
Carrelet, 551, 552, 553, 554.
Carret, 25.
Carrey, 211.
Carrière (la), (Harcourt, 274.
— (Vassal), 77.
Carrue, 410.
Castel, 11, 15, 26, 91, 104, 201, 316, 403 448, 478.
Castel (du), 535, 536.
Castillon (de), 148, 290, 320, 330.
Cat (le), 208.
Catherin,. Catherine, 177, 183, 273, 287, 436.
Catis, 86.
Cauclyer (le), 335, see Cavelier.
Candon, 196, 315.
Caumont (de), 4, 12, 57, 73, 93, 127, 128, 135, 142, 157, 176, 253, 265, 322, 331, 345, 410, 459, 502, 505, 530, 538.
Cauroger, or Canroger, 545, 547, 548, 459.
Cautel, or Cantel, 205, 328.
Cauvain, 61, 92.
Cauvigny (de), 16, 48, 377, 490.
— (Maupas), 154, 343, 415, 423, 437, 465, 490, 514.
Cauvin (Lespine), 224, 426, 445.
Caval, 21, 222, 329, 364.
Cavelier (le), Caucyler, 25, 26, 415, 456, 483.
Cavigny, 21.
Celier (du), 152, 283.
Cène (le), 178, 193, 274, 414, 499.
Céré, Val de, 15, 20.
Cerf (le), or Serf, 522, 545, 547, 549.
Cesne (le), 251.
Ch... ? 104.
Chabot, 73, 75, 223, 229, 304, 382, 402, 414, 468, 514.

Chaalles, Challes, 24, 28, 90, 281, 293, 319, 362, 381, 420, 495, 535.
Chairon (le), 544, 547, 548.
Challet, 405.
Challofetz, or Saillofetz, 184, 225.
Chandelier (le), Chandelyer, 9, 57, 127, 168, 388, 423, 491.
Chanoyne, 599, 601, 602, 603.
Chanteur (le), 442, 506, 559, 560, 561.
Chapperon, Chaperon, 27, 43, 83, 127, 157, 193, 231, 265, 278, 378, 380, 440, 504, 657, 658, 660.
Charlemaigne, Charlemaine, 2, 6, 34, 42, 147, 262, 365, 385, 424, 438, 490, 495, 521, 567, 568, 570, 611, 612.
Charles, 3, 326, 664, 666, 667, 669.
Charnotte, 320.
Charrettier (le), 480.
Chasles, 33, 54, 109, 221, 333, 460, 526.
Chasteau-du-Loir, 13, 14, 15.
Chastes, 54.
Chastillon (de), 234.
Chastry, 342.
Chat (Le), 429.
Chaulieu (de) (Bourget), 108, 274.
Chaumel, 3, 187, 269, 301, 307, 484, 497.
Chauvin (Lespine), 99, 171, 173, 298, 338, 392, 442.
Chédeville, Chef-de-ville, Chiédeville, 17, 282, 616, 617.
Chellier (du), 283.
Chemin (du), 23, 245, 379, 478, 491, 537, 559, 560, 568, 570, 571,
Chemin, 571, 572, 573.
Chernot, 137.
Chesne (du), 298, 553, 555.
Chesne (le), 244.
Chesnée (de la) (Le Boucher), 108, 234, 326.
Chesnemoreau (de) (Daveau), 80.
Chesney-au-Vigneur, 557, 559, 560.
Cheux (de), 6, 204, 220, 321, 346, 534.
Chevallier, Chevalier, 71, 78, 87, 93, 218, 264, 265, 266, 271, 275, 276, 278, 282, 283, 285, 295, 307, 313, 320, 361, 362, 366, 402, 460, 517, 518, 532, 593, 594, 595, 596.
Chicheboville, 541, 561, 574, 606.
Chiret, 279.
Chochon, 330.
Chrestien, dit Guillemette, 382.
— 88, 108, 176, 211, 245, 265, 376, 403, 434, 513, 530.
Chrestier, 234.
St-Chrestofle (de). (Le Clerc), 75, 102, 220, 242, 369.
Chretinel, 39.
Christot, 56.
Chrispofle, 525.
Chutault, 137, 218, 444, 517.
Cingal (de), 5, 260.
St-Clair de Bayeux, 562.
Clement, 12, 98, 189, 248, 257, 265, 269, 274, 284, 311, 316, 411.
Le Clerc, Clerq, 12, 25, 116, 118, 138, 145, 207, 213, 237, 341, 419, 599, 601, 602, 603, 657, 658, 659, 660, 664.
— (sr de St-Christopfle), 75, 102, 220, 242, 369, 370, 420, 464, 502, 512, 514, 522, 526.
Clerembault, 257.
Cleriel, 56, 181, 263, 349, 374, 458.
— (Dagorne), 390.
Cléville (Gardembas), 430, 476, 511.
Clichant, Clinchant, 205, 543, 544, 545, 587, 588, 589, 613.
Clinchant (de), (Bures), 244, 613, 614.
Clos (du), (d'Estampes), 13.
Cloutyer, 74.
Cluset, 54.

Clusey, 122.
Cœuré (le), 24.
Cœuret, 29, 83, 249, 251, 305, 324, 384, 445, 485, 492.
Cœuvrechef, 11.
Cognard, 94.
Coignet, 90.
Coignet-es-Brebis, 184.
Coincte (le), 37, 154, 189, 204.
Coing-es-Brebis, 110.
Coix (le), or Le Toix, 184.
Colas, Collas, 61, 135, 186, 270, 317, 372, 530.
Colet, Collette, 26, 123, 196, 205, 245, 394, 562, 563, 662.
Colleville, 5, 30, 49, 86, 92, 168, 280, 291, 293, 508.
Collineaux, 138.
Collinet, Colinet, 495, 567, 568, 570.
Collombelles, Coulombelles, 55, 274, 321, 397.
Commune (la), (Le Gabilleur), 361, 469, 525.
Comte (le), Conte, 7, 37, 45, 294, 306.
Condé-sur-Noireau, 10, 13, 46.
Condé (de), (Ruault), 55, 148, 252, 340, 439, 505.
Constance, 310, 406.
Contest (Saint), 54, 92, 127, 189, 208, 261, 332, 427, 442, 505.
Conteville, 640, 641.
Coq (le), 24, 41, 65, 80, 158, 159, 201, 273, 354, 367, 417, 443, 474.
Coquentin, 514.
Coquerel, 258, 309, 379, 508.
Corbel, 3, 9, 271, 385, 405, 442.
Corcu, Corsu, 41, 243, 370, 452.
Corderie (de la) (Baillehache), 5, 28, 76, 83, 226, 252.
Cordier (le), 178, 267, 530, 577, 579, 580.
Cordier, 12, 15, 16, 18, 38, 378.
Cordonnyer (le), 182.
Cordonville, or Cardonville, 657, 658, 660.
Cordouen (de) (d'Orbigny), 176, 502, 576, 577, 578, 595.
Cornu (le), 26, 189.
Cornemuse (la) (Guillebert), 487.
Cornières (de) (Roger), 323, 409.
Corson (de) Buisson), 255.
Cosnard, 112.
Costantin, 12, 432.
Coste, 52, 267, 336, 365, 366, 369, 430, 433, 459, 474, 493.
Costé, 60, 153, 260, 427, 434.
Costentin (de), 534.
Costerel, Coterel, 128, 408, 498.
Cotentin, 301.
Coudré-Saint-Germain, 532.
Couffé, Coueffey, Coeffé, Coiffé, 285, 288, 494, 499.
Couetil, 405.
Cougy, 533.
Coullon, 487.
Coullomb, Coulomb, 50, 52, 59, 65, 66, 101, 158, 169, 211, 225, 231, 249, 261, 316, 322, 386, 405, 424, 428, 429, 441, 446, 457, 520.
Coulomby, 222.
Cour-Laye, 111, 157, 175.
Courseulle, *parish*, 637, 638.
Courseulles (de) (Marsillac), 77.
Courson (de) (Buisson), 106, 358.
Coursy-en-Aulge (Daugé), 75.
Court (de la), 433, 468.
— (Blandouyn), 270.
— (Reugne), 239.
Courtine, 410.
Courtoys (le), 145, 380.
Cousin, 132.
Coustelier (Cronay), 29, 520.
Couture, 3, 82, 166, 203, 337, 461.
Couturier (le), 113, 119, 174, 294, 312, 313, 387, 653, 654, 655.

Coutays, 228.
Coutrières (de) (Le Breton), 50, 440, 506.
Coys (le), 49, 305, 306, 496, 497.
Crenon, 109.
Crespin, 27, 123, 161, 225, 429, 445, 512.
Cresserons, 300.
Creully, 169, 642, 643.
Crevon, 259, 380.
Crispien, 326.
Cristot, 286.
Crocy, 538.
Croix (de la), 89, 169.
Croix (de Sainte), (Bretteville), 12, (Coustellier), 520.
Crouay (de), (Coustellier), 191.
Cronsnyer (le), Cronyer, 50, 58, 82, 74, 484, 487.
Cruchet, 240.
Cruchy, 347.
Cudeville, Cueudeville, 215, 372, 505.
Cueuret, 51, 53, 85, 216, 311.
Cureforment, 479.
Cussy, (de), 58, 192, 291, 293, 307, 326, 392.

D

Dachier (d'Achier), 553, 555, 556.
Dacqueville (d'Acqueville), 633, 634, 635.
Dain, 51.
Dagorne, 390, 527.
Dajon, 187, 191, 409.
Daleschamps, 111, (La Varende), 312, 385, 395.
Dallée, 166.
Dallibert, 167, 398.
Damayer, see d'Amayé.
Dambleville, see d'Ambleville.
Damours, 545, 549, (d'Amours).
Damoysel (le), 664, 666, 687.
Dan, 540.
Danez, 509, 576, 577, 578.
Danjou, 242, 508.
Dannoys (le), Danoys, 318, 642, 643, 644, 662.
Dardz (le), 475.
Darry, 228, 376.
Dars (le), 263, 372.
Daubigny, 33, 34, 35, 94, 327, 536.
Daugé (Courcy), 75.
Daumesnil (d'Aumesnil), 114, 185.
Davarye, 45, 58, 63, 123, 175, 279, 389, 451.
Daveau, 80, 120, 261, 323, (Chesnemoreau).
Davené (d'Avené), 35, 116, 177, 197, 206, 321, 347, 389, 430, 542, 543.
Davenel, 32, 54, 175, 207, 278, 328.
Daveney, 413, 423, 440.
David, 35, 63, 206, 226.
Debizey, 663, 665.
Deboyssel, 355.
Debures, see de Bures.
Decheux, 123.
Dectot, 257.
Defaux, 283, (Jécoville).
Degron (de Guéron), 12, 399, 461.
Delaune, 153.
Deloy, 144.
Demeure, 127, 137, 505.
Demouville (de), 140, 283.
Denis, Denys, 9, 27, 42, 52, 147, 221, 272, 327, 340, 353, 361, 519, 571, 572, 582, 584, 608.
Denyssaux, 99, 389.
Descajeul, 310.

Deschamps, 337, 508.
Deschamps-Goubert, (Baillehache), 439, 455.
Descoufflé, Descoufflet, 369, 558, 559, 560, 561, 668, 669, 670.
Desillons, 87, 412.
Deslandes, 146, 215, 466, 479, 515.
Desloges, 74, 103, 126, 285, 411, 445, 459, 659, 661, 662.
Desmaires, 539.
Desmares, 165, 191, 310, 636, 637.
Désobeaux, 39, 61, 111, 202, 246, 326, 335, 381, 401, 521.
Despine, 219.
Despiney, 366.
Desquey (Novince), 327.
Destampes, 388.
Desterville (d'Esterville), 98, 201, 204, 236, 248, 252, 286, 330, 338, 339, 424, 433, 437, 503, 521.
Destry, d'Estry, (Patry), 599, 600, 602.
Dieppe, 177.
Dieuavant (Montenay), 134, 613, 614.
Dieu-la-faict, 540.
Dieuny, 315.
Difz, 285 (d'Ifz).
Dignières, 145.
Digny (d'Igny), 240, 378, 415 (Malherbe).
Diguette, 66, 544, 546.
Dive, 559, 561.
Doeppe (la), 7.
Domaine, 9.
Domelly, 214.
Donné, 500.
Donney, 553, 555, 556.
Dorenlo, 91, 104.
Dorien, Dorient (d'Orient), 557, 559.
Doseville, (d'Oseville), 400
Dospelé, Dospelley, Dospelle, 22, 122, 289, 457.
Douaille, 87.
Doueppe (la), 30.
Douesnel, 138.
Douespe (de la), 39, 69, 95, 105, 107, 240, 329, 331, 382, 419.
Douet (du) (Dudouet), 426, 434, 479, 669.
Douilly, 402.
Douville, 303
Douvre, 355.
Doigt (du), 536.
Dreux, 565.
Dromine (Bures), 613, 614.
Drouet, 200.
Duboys, 103, 148, 201, 300, 333.
Duc (le), 42, 140, 158, 159, 235, 329, 395, 427, 471, 493.
Duchemin, 299.
Dudouet, 115, 437, 479, 645, 646, 648, 669.
Dudouyt, 434, 479, 536, 669.
Dufresne, 530
Duhomme, 138.
Dumail, 121.
Dumarez, 515.
Dumont, 77, 445, 514.
Dupont, 43, 53, 118, 334, 483, 601.
Duprey, 42, 173, 429, 511.
Dupuys (du Puys), 96, 198, 397.
Durand, Durant, 10, 17, 18, 19, 50, 53, 112, 267, 307, 315, 371, 379, 400, 442, 498, 527, 536, 537, 581, 582, 583, 584, 589.
Dureau, 49, 163, 636, 637.
Durey, 673, 674.
Duthon, Duton, 308, 321, 441, 562, 563, 564.
Duval, 33, 35, 36, 37, 38, 40, 42, 45, 47, 50, 52, 55, 58, 80, 92, 110, 182, 187, 191, 307, 312, 313, 386, 408, 414, 433, 438, 464, 481, 500, 552, 553, 554.
Duvalet, 100.
Duvergier, 87.
Dynire, 414.
Dyvrant (Le Sens), 482.

E

Ebizé, 23.
Effard, Effart, 171, 194, 269, 358, 383, 398, 498, 536, 659, 661, 662, 669.
Eleyne, Elinyne, 93, 126.
Ely, 48, 244.
Enguerny, 327.
Enguerran, Enguerren, 235, 271,
Ennelles (d') (Chrestien), 530.
Ennes, 509.
Enouf, 25.
Ernauld, 205, 447.
Escaguel (Baillehache), 8.
Eschard, 142.
Escharpy (l'), 428.
Escoufflet (d'), 668, 669, 670.
Escrametot, vicomte de Bayeux, 638, 639.
Escuyer (l'), 73.
Esnaud, Esnauld, 89, 271, 529, 541, 542.
Esnez, 429.
Esnon, 5.
Esnouf, Enouf, 69, 245.
Esnoult, 364, 517.
Esperon, 202, 476.
Espine (de l') Lespine), 279, 307, 534.
Espinay (d')(Phlippes), 219, 318, 360.
Espiney, Épiney-sur-Ouldon, 557, 559.
Estampes (d') (du Clos), 13, 388.
Estampes. 21, 388
Estanville (de l') (Scelle), 251.
Estaveaux, 11, 40, 225, 341.
Esterville, (d') Eterville, 4, 17, 18, 61, 84, 95, 103, 105, 153, 221, 223, 239. 252 308, 335, 410, 412, 415, 436, 497, 616, 619, 618.
Estienne, 6, 8 10, 19, 26 40, 102, 103, 187, 213. 217, 229. 243, 258, 260, 268, 275, 306, 341, 395, 409, 422, 432. 441, 448, 472 473, 533, 635, 636, 652, 654 656, 657.
Estry (d'). 599, 600, 602 (Patry).
Eudié, Eudyé, 275.
Eudier, 119.
Evrécy, 541, 542, 543.

F

Fabulet, 1.
Faillaize, Fallaize, 441, 458, 474, 479.
Falaize, Falaise, 9, 100, 532, 539, 535, 586, 588.
Fanu (le), 561.
Faron, 14, 159, 250, 532.
Faucon, Faulcon, 49, 261, 326, 365.
Fauconnyer (le), 21, 23, 33, 65, 73, 79, 84, 123, 136, 192, 273, 311, 323, 346, 348, 355, 384, 418, 423, 445, 455, 458, 478, 480, 513, 514, 595, 596, 597.
Fauvel, 9, 21, 68.
Faux (de) (Jécoville), 283.
Febvre (le), Fevre, Febure, 10, 13, 19, 25, 30, 38. 34, 36, 41, 44, 47, 59, 77, 81, 82, 83, 85, 88, 91, 100, 104, 105, 112, 117, 136, 149, 151, 163, 178, 187, 189, 193, 197, 212, 218, 222, 226, 229, 232, 234, 236, 244, 250,

251, 256, 270, 271, 272, 293, 299, 300, 306, 307, 310, 318, 320, 333, 338, 360, 363, 364, 365, 367, 368, 369, 418, 423, 424, 425, 432, 434, 438, 441, 442, 443, 451, 456, 458, 461, 462, 463, 473, 479, 490, 492, 499, 503, 506, 517, 519, 545, 547, 549, 553, 556, 601, 633, 634, 652, 653, 654, 655.
— (Benyer), 307, 318, (de Queron).
— (Mathieu), 320.
— (Paris), 34.
— (Traquet), 59.
Fenet, 179.
Féré, 367.
Fergant, 1, 89, 210, 454.
Ferière, 161.
Fermelhuys, 31.
Féron, 27, 79, 93, 314, 344, 355, 375, 507.
Ferrant, 55.
Ferré, 27, 367.
Ferru, 320, 595, 596, 597.
Fervagu, 21, 102, 146, 337, 375, 429, 474, 614, 615, 618.
Feugerolles, 25, 60, 66, 224, 248, 484, 532, 533.
— (Troysmont), 49, 166, 275, 443, 510.
Feuguerey, 515.
Feullet, 432.
Féve (le), 193.
Fillastre, 226, 259, 263.
Filleul, Filleuil, 590.
Filz-Dieu, 27.
Firville (de), 411.
Flabel, 7.
Flagière (de la), 109, 538.
Flambard, 22.
Flavigny (de), 2, 106, 142.
Fleury, 6, 16, 55, 116, 145, 229, 348, 503.
Fléard, Fliart, 46.
Flixe, 169.
Follain, Follein, 88, 122, 426.
Folletot (de) (Frelin), 60.
Follie (la), 26, 60, (Petit).
Fontaine (la), Fontayne, Fonteine, 9, 16, 128, 129, 145, 154, 206, 253, 254, 442, 458, 469, 484 541, 542, 543.
— (Baillehache), 572, 574.
— (Brethville), 606, 607.
— (Gouhier, Gohier), 209, 312, 339, 378, 418, 510, 605.
Fontaines-Estoupefour, 8, 75, 230.
Fontenay-l'Abbaye, 25, 96, 97, 114, 332, 397.
— le-Marmyon, 141.
— le-Pesnel, 543, 544.
Forestier, 430, 469, 605, 606, 607, 642, 643, 644, 662.
Foret, 202.
Forment, Froment, 98, 106, 246, 492, 528.
Fortin, 194, 534.
Fosse (de la), 12, 19, 21, 25, 142, 177, 227, 539.
Fouache, Fouace, 5, 137, 249, 306.
Foubert, 35, 65, 103, 140, 156, 160, 165, 273, 316, 332, 423, 509.
— (Basprey), 232.
Foucher, 193, 329.
Fouchier, 26.
Foucot, 371.
Fouet, 22, 450.
Foulier, 80.
Foullon (le), 239, 372, 501.
Foulongne, 4, 62. (La Noe) 441.
Fouquerey, Feuquerey, 633.
Fouques (Mesnil-Oger), 97.
— 161, 226, 245, 342, 377, 401, 483.
Fouquet, 53, 63, 71, 193, 197, 214, 242, 277.

Fouquot, 499.
Four (du), 14, 28.
Fourment, 236, 270, 363.
Fournier (le), Fournyer, 94, 177, 178, 227, 312, 353, 368, 448, 488.
— (des Aulnes), 234.
— (Tournebu), 57, 108 190.
Franc (le), 237.
Françoys (le), 11, 152, 154, 336, 398, 504.
Franqueville, 47, 89, 107, 139, 149, 211, 291, 440.
Fréard, 216, 327, 517.
Fredille, 25, 336, 479.
Frelin (Folletot), 60.
Frémont, 476.
Fremin, Fremyn, 359, 513.
Fresne (du), Fresné, 14, 29, 36, 64, 162, 281, 288, 433, 448, 470, 482, 538.
— (Lambert), 312.
Fresnel (du Boys) (Le Valloys), 174, 246.
— (Pierreficte), 418.
Fresnes, *parish*, 588, 590, 591, 609, 610.
Fresnet, 607.
Fresnout, 456
Friboys, 263.
Frigan, 91, 122, 150, 270, 309, 359, 393, 480.
Froger, 10, 34, 38, 212, 347, 464.
Frogier, 23, 118, 183, 317, 331.
Froment, Forment, 98, 246, 528.
Frontin, 116, 269, 398, 412, 420, 536.
Frubert, 14.

G

Gabelleur (le), Gabelleur, Gabilleur, 29, 194, 266, 290.
— (Roussel), 205.
— (La Commune), 361, 469, 525.
Gabellente, 1.
Gabriel, 2, 92, 102, 185, 186, 198, 208, 226, 279, 300, 304, 352, 387, 426, 501.
Gafet, Gaffet, 6, 20, 71, 133, 252, 285, 289, 316, 317, 562, 563, 564.
Gaffort, 527.
Gaillard, 292.
Gaitey, 35
Gallard, 639, 640, 641, 653.
Gallon, Galon, 2, 5, 13, 116, 202, 339, 562 563, 565.
Gallopin, 56, 58.
Gallet, 2.
Gallot, 34, 450.
Galloys (le), 41, 80, 84, 132, 225, 249, 251, 459, 486, 504.
— (Le Ruzé), 7.
Garcelle, 413.
Garde (de la), 139.
Gardembas, 3, 15, 54, 79, 88, 90, 111, 158, 180, 199, 208, 221, 279, 332, 370, 400, 407, 427, 430, 476, 528.
— (Cléville), 430, 476, 511.
Garet, 8, 588, 590, 592.
Gargatte (Rouville), 206.
Garin, 259.
Gascoin, Gascoing, 28, 203, 217, 497.
Gasnier, 7.
Gasot, 117, 133, 198, 407, 422, 430, 460.
Gasset, 10.
Gasté, Gastey, 81, 216, 345, 498.
Gaucel, 540.
Gaudouin, 240.

Gaugain, Gauguain, Guauguain, 42 43, 51, 76 95, 117, 132, 134, 168, 172, 179, 230, 258, 272, 369, 374, 413, 427, 430, 440, 466 493, 494, 506, 508, 523.
Gautier, 446, 458, 609, 610, 611, 638, 639.
— (La Beuserie), 449.
Gay (le), Legay, Le Guey, 28, 554, 664, 666, 667.
Géant (le), 295.
Gémare, 358, 383, 418, 500, 524.
Gembelin, 25.
Gemiret, 3, 26, 99, 203, 248.
Gendeville, 196.
Gendre (le), 220.
Genève, 21.
Gentil (le), 19, 137, 156, 169, 270, 323, 414, 442.
George, 324.
Georgés, 12, 22, 31, 63, 81, 86, 226, 231, 268.
George d'Auné (Saint), 675.
Georget, 30, 39, 104, 193, 438, 499.
Germain, 203, 294, 540.
Germain (de Saint), 77, 80, 243, 253, 284, 366, 380, 423.
Germain de la Blanche-Herbe (Saint), 13, 92, 96, 115, 180, 255, 343, 390, 425, 438, 532.
Gerry, 294.
Gervais, Gervays, 170, 254, 393, 545, 547, 548.
Gervaise, 73, 346.
Giard, 71.
Gibert, 164, 316, 409, 438.
Gieffroy, 654, 656, 657, 661, 663, 665, 670.
Giffart, Giffart, 117, 252, 428.
Gille, 66, 102, 177, 243, 289, 365, 383, 465.
Gilles, 4, 54, 69, 101, 148, 186, 223, 263, 314, 341, 349, 377, 384, 422.
Gilles (de saint), 21, 32, 48, 101, 207, 388, 523.
Gimare, see Gémare.
Giot, 90, 141, 151, 182.
Girard, Gyrard, 81, 96, 236, 344, 438, 440, 507, 516, 523, 538.
Gire (saint-), 113.
Gires, 102, 215.
Girot, 249.
Giton, 588, 590, 591.
Glatigny (de), 327.
Go, 156.
Gobelet, 536, 537.
Godard, 185, 232, 381, 510.
Godefroy, 467, 635, 636, 652.
Godes, 125, 179, 303, 317, 338, 486, 489.
Godz, Gotz, Gootz, 236, 278, 286.
Goffré, 69.
Goguet, 2, 10, 11, 19, 23, 47, 116, 119, 131, 160, 257, 277, 308, 325, 407, 413, 416, 455, 491, 513.
Gohier, Gohyer, Gouhier, (Fontenay), 209, 311, 312, 339, 378, 418 510.
Gombault, 640, 641, 642.
Gondouin, 22, 88, 115, 175, 177, 234, 238, 253, 259, 322, 325, 345, 419, 479, 527.
Gonneville (de), 442.
Gontier, 535.
Gootz, see Godz.
Goret, 4, 49, 116, 303, 430, 473.
Georget, 275.
Gormes (de), 390.
Gos, 13, 61, 298, 415.
Gosselin, 6 43, 147, 199, 228, 279, 280, 281, 288, 302, 348, 352, 363, 407, 446, 539.
Gost, 197.
Got, 301.
Gotz, see Godz, 142, 276, 358, 436, 457, 616.
Goubin, 243, 378, 508, 590, 592, 593, 618.

Goubyllard, 535.
Gouet, 306.
Gougain, see Gaugain.
Goullain, 345.
Gouville, 151, 164, 208, 249, 270, 290, 294, 325, 328, 350, 364, 376, 403, 492, 527, 599, 600, 602.
Gouye, 396, 592, 593, 594.
— (Barbières), 155.
Gouyer, 312, (Gohier).
Gouys, 91, 300, 338, 374.
Goz, 13, 156, 302 (Gotz).
Graffort, Grafort, 170, 279, 362.
Graffet, 14.
Grain (le), 117, 359, 439, 540, 558, 559, 560, 561.
Graindorge, 54, 260, 644, 646, 647.
Grainville, 1, 72, 566, 568, 570.
Grand (le), 251, 345, 493, 563, 565, 566, 606, 607, 608, 654, 655, 656, 658.
Granderue (de), 178, 251.
Granebotz, 323.
Grantonne (Croix de), 456.
Gras (le), 198.
Gratien, 22.
Graveran, 669, 671.
Gréard, 122.
Grédil, 532, 533.
Gredin, 20.
Gren (le), 254.
Grentheville, or Guetteville, 8, 396
Gron (de), de Gueron, 44, 72, 76, 89, 92, 102, 127, 146, 148, 208, 221, 236, 328, 356, 365, 375, 389, 442, 505.
Gros (le), 9, 85, 182, 218 236, 247, 267, 286, 289, 301, 370, 405, 498, 617, 618, 619.
Grosbatil, 675.
Grosparmy (de), 293, 328.
Grouel, Gruel, 121, 134.
Grouet, 90, 237, 244, 269, 329, 375, 431, 468.
Grouey (de), 190.
Guay (le), Guey, 35, 58, 188, 282, 303, 387, 504.
Guaynon, 324.
Guedeville, 120, 260.
Guedon, 261.
Guenet, 428, 437, 471.
Guenot, 51, 445, 512.
Guenteville, 330, 340, 391, 444, 467.
Guérard, 78, 96, 302.
— (de Manneville), 85.
(de Soliers), 78, 443, 504, 651, 652.
Gueret, 124, 335, 342, 491.
Guérin, 24, 181, 230, 257, 533, 536, 537.
Guernel (le), (Quernel), 361, 464
Guernier (le), 19, 534.
Gueron (de), 1, 54, 272, 278, 282, 332, 529.
Guéroult, 233, 535.
Guerruel (le), 184, 200, 361, 478.
Guesdon, 26, 41, 497, 531.
Guesnon (Quesnon), 139, 149, 342.
Guette (de), 24, 109, 247, 248, 462, 464.
Guetteville (de), 19, 25, 26, 67, 107, 114, 158, 209, 244, 330, 349, 444.
Guibert, 69.
Guière (de la) (Vincent), 217, 382, 571, 572.
Guillard (le), 2, 18, 339.
Guillebert, 489, 538, 548, 588.
— (Bayeux), 470, (Cornemuze), 487.
Guillemard (de), 536, 537.
Guillemette, 26, 85, 246, 256, 382, 449.
— (Chrestien), 382, 434.
Guillemin, 44, 221, 249, 383.
Guillet, 7, 19, 164, 191, 205, 248, 392, 437, 498.
Guillot, 135.
Guillouet, 443.

Guyard, 2, 68, 80, 136, 228, 273.
Guyot, 268.
Gybaut, 2, 19.
Gybert, 409.
Gyot, 259, 490, 494, 495, 539, 540.
Gyrard 22, 536.

H

Hache, 37, 90, 160, 189, 290.
Haguays (le), 75, 201, 249, 427 448.
Haie (la), Haye, 533, 543, 544, 546.
Hallot 3, 34, 52, 62, 230, 439.
Hamel, 16, 204, 215, 357.
Hamel (du), 28, 483.
Hamel de la Follye, 26, 44, 47.
Hamelin, 76, 352.
Hamon, 29, 80, 155, 232, 276, 306, 349, 400, 421, 530, 590, 592, 593.
Hanault, 139.
Harcourt (de), 235. (La Carrirre), 274.
Hardouin, 122.
Hardy, Hardye, 20, 101, 189, 352, 366, 376, 592, 593, 594, (Becquet), 182.
Harel, or Tyrel, 23, 50, 87, 97, 141, 184, 196, 232, 269, 337, 338, 383, 427, 611, 612, 659, 660, 662, 663, 664.
Harfleur, 538.
Harivel, 23, 535.
Hase, 276.
Hasé (du), Hazé, 264, 530.
Hazey (du), 54.
Hastain, Hastein, 7, 9.
Hastay, 174.
Hatin, 21.
Hausset (de), 89.
Haussey (de), 228.
Hauteville (de), 20, 24, 26.
Havard, 161, 312, 313, 419, 444, 520.
Havre de Grace, 28, 73, 536, 538, 539.
Haye (la), see La Haie.
Hays, 268, 526, 579, 590, 645, 646, 649, 653.
Héaumel, 429.
Hébert, 61, 114, 138, 145, 259, 285, 294, 390, 471, 484, 530, 540, 571, 572, 573, 668, 669, 670.
Hédieu, 232.
Hélaine, Hélayne, 8, 386.
Helo, Hello, 103, 200, 290.
Hélye, 402.
Henry, 144, 163.
Herbèline, 97, 301.
Hericy (le), Hérichy, 3, 64, 70, 81, 99, 132, 137, 152, 160, 163, 177, 178, 231, 233, 257, 270, 280, 377, 384, 397, 420, 461, 524 553, 555, 556, 557, 558, 609, 610, 611, 612, 615.
Hérichon (le), 53, 96, 159, 161, 170, 173, 186, 189, 192, 295, 307, 327, 356, 366, 417, 439, 477.
Hermanville, 271.
Herment, 122, 130, 372.
Héroult, 52, 135, 354.
Hérouville, 9, 11, 46, 106, 125, 131, 153, 229, 294, 352, 371, 433, 500, 574, 575.
Hérouvillette (Richard), 126, 212, 233.
Hervieu, 210, 293, 310, 436, 460, 489.
Hetyer, Hetyer, Hétié, 98, 140, 317, 362, 380, 515.
Heudier, Heudyer, 101, 232, 356, 421.
Heulte, 508.
Heuste, 22, 144, 310, 350, 419.

Heuzey, 56, 241, 346, 411.
Hignauld, Hinauld, Hynault, 347, 404, 619, 630.
Hoberée, 23.
Hodey, 95.
Hodierne, 496.
Hogue (la), 25.
Homme (du), 138.
Hommet, 74.
Honfleur, 607, 609, 610.
Honfrie, see Onfrey.
Honorine du Fay (Sainte), 597, 598, 599.
Hordeur (le), Hourdeur, 46, 172, 370.
Hordeux (le), 311.
Hosteville (de), Housteville, 52, 54, 58, 64, 95, 102, 102, 431, 432, 534, 551.
Hot (le), 218, 482.
Hotin, 464, 497.
Houbère, 293.
Houel, 22, 35, 63, 147, 214, 226, 268, 282, 324, 344, 485, 675.
Houx (du), 581, 582, 583, 584, 589.
Houx (le), 286, 446.
Hubermont, 15.
Hubert, 16, 29.
Huchet or Touchet, 22.
Hue, 19, 25, 36, 119, 140, 180, 181, 237, 272, 335, 355, 362, 389, 546.
— (Calligny), 65.
— (Carpiquet), 128, 466, 473, 504, 506, 520.
Huet, 9, 128, 140, 143, 172, 370, 394, 398, 409, 446, 457, 481, 482, 675.
— (La Rivière), 257.
Hulle (le), 5, 55, 80, 133, 135, 175, 186, 194, 401.
Hunot, 15.
Hurel, 27, 146, 234, 322.
Hurey, 247.
Husle (le), 210, 290, 398.
Hygnet, 14.
Hyaume, 307.
Hyaumer, 151.
Hyaumel, 394, 466
Hyon, 448.

I

Ifz, *parish*, 43, 294.
Ifz, Iz (d'), (Valloys), 40, 174, 246, 285, 340, 531.
Igny (d'), (Malherbe), 4, 59, 205, 276, 277, 294.
Islays (l'), 26.
Isoré (d'), (Valloys), 17.
Isoré, Isorey, 17, 315, 321, 450.
Ivez, 525.

J

Jacques, 174.
Jadon, 111.
James, 33, 93, 231, 266, 517.
Jamin, Jenmyn, 180, 329, 431, 460.
Jardin (du), 33, 448, 493, 575, 580, 581, 582, 583.

Jean, Jan, Jehan, 3, 24, 72, 106, 126, 165, 176, 265, 312, 313, 348, 357, 376, 534, 551, 553, 554, 588, 589, 591, 607, 609, 638, 639, 640, 653.
— (Saint-Quentin), 265, 410, 610.
Jean (de Saint), 47, 48, 63, 69, 128, 170, 205, 293, 424, 516, 545, 547, 548.
Jécoville (Defaux), 283.
Jembelin, 15, 70, 129, 188, 213, 454.
Jemiret, 55, 62, 72, 80, 122, 327, 408,
Jeune, Jenne, 38, 130, 177, 236, 401, 406, 457, 493, 605, 606, 607.
Jodon, 249, 483.
Joly, 360, 883.
Jolys, 100, 172, 232.
Jore (saint-), 46, 66, (Aubert).
Joret, 599, 600, 602, 642, 643, 659.
Joselin, Josselin, 89, 144, 203, 524.
Jourdain (Quesnel), 46, 60, 62, 65, 85, 126, 166, 168, 193, 196, 233, 237, 241, 263, 305, 371, 373, 381, 432, 447, 517.
Jubert, 384.
Juez, 206, 401.
Jullien, Julien, Jullienne, (Margane), 8, 15, 17, 63, 68, 113, 133, 151, 164, 165, 178, 187, 198, 201, 241, 250, 314, 322, 342, 346, 367, 371, 373, 386, 424, 427, 435, 449, 472, 489, 511, 549, 611, 612, 613.
Jumel, 141, 269, 406.
Jurey, 637, 638.

L

Labbé, Labé, 4, 56, 129, 131, 182, 228, 232, 250, 305, 307, 346, 423, 441, 534, 542.
Laboureur (le), 45, 190, 388, 452.
Laboureux (le), 108, 311.
Lacourt (de), 66.
Lafosse (de), 468.
Lahaye, 435.
Laignel, 224, 239, 479
Laguêre (Vincent), 217, 219, 220.
Laillier, 118, 127, 181, 332, 381 (Mesnil-Hue), 181.
Lair, 102.
Lalesne, 161.
Lalier, Lallier, Lallyer 60, 78, 84, 378, 530.
Laloe, 64, 82, 143, 199, 351, 487.
Lalogny, 382.
Laloue, 237.
Lalonde (de) La Londe (Le Bas), 84, 298, 387, 492.
Lambert, 332, 468 (du Fresne), 312.
Lamy, 20, 74, 89, 96, 195, 211, 235, 291, 343, 390, 425, 438.
Lande (de la), 43, 193, 215, 585.
Landoys (le), 97, 163, 307, 470, 489, 537.
Langays, 150.
Langée, 422.
Langevin, 2, 11, 24, 125, 142, 180, 210, 232, 244, 247, 258, 392, 402 468 469, 502.
Langeys, 308.
Langloys, 4, 5, 17, 66, 159, 296, 311, 317, 383, 485.
Langrune (Saalles), 593, 594, 596.
Lanne (de), 13, (de Launey).
Larcher, 15, 69, 120, 201, 268, 286, 364, 473.
Larchier, 14, 18.
Larconneur, 307.
Larue (de), see de la Rue.

Lary (de Saint), 289.
Lasnon, 98, 177, 357, 418, 527, 588.
Lassesseur, 227.
Lassey, 552, 553, 554, 555.
Lasson (de), 298.
Laugères, 24.
Laune (de), 133, 534.
Launé (de), 176, 196, 390.
Launey (de), Laune, 13, 36, 68, 83 89, 125, 162, 172, 204, 285, 319, 327, 502, 514, 545, 547, 549.
Laurens, 292, 317, 343, 566, 568, 569.
Laurent, 305.
Lauret, 125, 173.
Laurette, 57.
Laval, 17, 18, 19, 531.
Lavarde, 86, 186, 306, 332.
Lavandier, 16.
Laydieu, 360.
Lean, 493.
Lebailly, see Bailly.
Lebas, 2, 5, 8, 29, 490.
Leblonc, 99.
Leblont, 133.
Leboucher, 58.
Lecluse, 510.
Leconte, see Le Conte.
Lefebvre, Lefebure, 5, 6, 7, 18, 27, 30, 64, 73, 198, 214, 354, 388, 391, 426, 553, 555, 556.
Lefournier, 94.
Legay, 58.
Legendre, 86.
Leger, 196.
Legrand, see Le Grand.
Legros, 27.
Lehulle, 133.
Lemoyne, 7.
Lemonnier, see Le Monnier.
Lenguygneur, 28.
Lepnonnier (de la), 535.
Lequern, 81, 107, 240, see Le Quern, 414.
Lerondel, 371.
Leroux, 3.
Lesbizey, Lebizey (Beaulard), 194, 227, 236, 274, 299, 359, 368, 488, 661, 662.
Lescarpin, 34.
Lescharpy, 260, 308, 391, 477.
Lescoufflet, 505.
Lescuyer, 16, 120, 157, 222, 341, 360,
Lesduy, 36.
Leserf, 167, see Le Cerf.
Leservain, 288.
Lesmeray, Lesmerey, or Les Meray, 7, 274.
Lespine (de), Lespine, L'Espine, (Chauvin, Cauvin), 37, 109, 136, 151, 171, 224, 240, 279, 294, 298, 301, 309, 310, 392, 426, 445, 447.
Lespinette, 450.
Lessy (de), (Sorin), 254, 282, 327.
Lestar, 76.
Lestanville (Grandrue), 258.
Lesueur, 46.
Letellier, 136, 207.
Lethérin, 456.
Levar, 57.
Liédos, 431, 495.
Liégard, 19, 45, 66, 94, 116, 241, 325, 354, 426, 491.
Lelièvre, 406, 553.
Lilays, Lillays, Lelays, 62, 70, 89, 98, 100, 237, 282, 305, 391, 403, 454, 526.
Lion (Roger), 9, 123, 176, 239, 418, 419, 469.
Lion-sur-Mer, 11, 66, 124, 185, 399, 575.
Lisieux, 26, 74, 275, 499, 535, 633, 634, 635.
Lisorey, Lisoré, 55, 394.
Litchare, 221.
Livarrot, 78.
Livrey, 252.

Loges (des), 3, 9, 28.
Lomblée, 23, 397.
Londe (de la), 10, 21, 114, 167, 183, 139, 195, 223, 332, 380 411.
— (Le Bas), 29, 67, 298, 399.
— (Maxienne), 63. (Potier), 299.
Londel (de), see Bigne.
Longny (de la), (Bougy), 358, 425, 426, 566, 568, 570, or Lougny.
Loquet, 30.
Lorens, 166, 427, 430.
Loret, Lorette, 106, 273, 299, 318, 356, 489, 588, 589, 591, 639, 640, 653.
Lorguilleux, 242.
Lorien (de)), (La Rivière), 280.
Loublée, 193.
Loudel (de), (Bigne), 12.
Louei (du), 334,
Lougny (de), see Longny.
Lougny, 31, or Longny.
Loup (le), 2, 365.
Louve (la), 264, 525.
Louvet (la), 120, 179, 344, 449, 501, 519, 580, 581, 582, 583.
Louvigny, 54, 148, 171, 252, 340, 371, 415, 439, 491, 505, 518, 633.
Louyte, 241.
Loys, 176, 212, 275, 513, 536, 547, 550.
Loysel, 60, 137, 363 528, 543, 544, 546.
Loyseleur, 187.
Loyset, 537.
Luard, Luart, 34, 247, 253, 394, 430, 506.
Lucas, 8, 30, 58, 79, 112, 118, 122, 133, 172, 174, 192, 224, 238, 258, 273, 283, 295, 310, 330, 344, 358, 376, 411, 413, 503, 504, 510, 516, 528, 581, 582, 584, 592.
Luce, 6, 119, 397, 513.
Lueris, 23.
Lumière, 120.
Lyedoe, 515, 654, 655, 656, 657, 658.
Lyeust, 85, 271, 380.
Lyot, 537.
Lys (le), 9.

M

Mabrey (Raumont), 517, 671, 672, 673
Macé, 13, 14, 15 16, 91, 115, 236, 351, 530
Macheerier (le), 150.
Macieu, Macyeu, 231, 235, 393.
Macienne, 414.
Macye, 393.
Madeline, 192, 307.
Maduel, 8, 75, 196, 230, 424, 523, 525.
Magny (de), 216, 353, (Le Normant), 324.
Maheult, Meheult, 112, 145, 147, 169, 188, 343.
Maheust, Meheust, 120, 251, 327, 336, 343, 394, 427, 431, 443, 473, 480, 507, 508, 543, 544, 545.
Mahias, Mahyas, 97, 585, 586.
Maillard, 21, 38, 82, 91, 109, 110, 115, 140, 164, 173, 211, 225, 251, 343, 487, 673, 674, 675.
Mainard, 534.
Maine, 352.
Mainfroy, 174
Maingot, 181, 281, 358.
Mairon, 153.
Maistre (le), 6, 12, 19, 35, 37, 39, 41, 79, 87, 95, 99, 105, 113, 114, 128, 142, 143, 144. 158, 162, 168,

195, 198 204, 224, 237, 249, 250, 252, 260, 261, 265, 269, 284, 298, 303, 311, 317, 319, 321, 329, 339, 353, 365, 381, 388, 391 404, 412, 434, 438, 439, 447, 449 459, 465 474, 486 502, 515, 522 661.
Maisy 538.
Malherbe, Malerbe (d'Igny), 4, 17 59, 60, 205, 239, 240, 276, 277, 294, 378, 415, 521.
Mallard, 18.
Mallas, Malas, 29 217, 348.
Mallet, Malet, 20, 31, 74, 92, 110 149, 244, 366, 384, 434, 530, 642, 643.
Malletot, 153, 642, 643.
Mallezars, Mallezard, Mallezardz, 199, 372, 393, 394, 400, 451.
Mallo, 438.
Mallon, Malon, 158, 238, 287, 324, 382, 536, 537, 646, 649 650.
Malot, 20, 22, 23.
Malloysel, Maloysel, 13, 311, 343, 407.
Malo-de-Bayeux (Saint), 312.
Mancel (le), 75, 170, 172, 494, 535, 539, 540.
Manchon, 58.
Mancoys (le , 393.
Mandieu, 167.
Manigard, 539.
Manneville (de) (Guérard), 85, 169, 193, 385, 527, 529, 606, 607.
Manneville, *parish*, 580.
Manoir (du) (Reviers), 562, 563, 564.
Manson, 130.
Manvieu (Saint), *parish*, 416, 647, 650.
Manvieu (de Saint), (Le Marchant), 194, 437.
Mannourry, Maunourry, 61, 123, 221.
Mans, 20.
Marc, 3, 24, 42, 82, 280, 315, 324, 353, 368, 444, 507, 511, 536, 537.
Marcadey, 388.
Marcel, 217, 667, 669, 670, 671.
Marchand (le), Marchant, 10, 13, 21, 38, 59, 74, 93, 126, 145, 173, 211, 239, 243, 255, 263, 275 312, 313, 358, 419, 503, 530, 535.
— (Saint-Manvieu), 194, 437.
— (Rosel), 85, 299.
Mare (de la), 229, 288, 435, 533, 541, 542, 543, 588, 590, 591.
— Troismont, 303.
Maréchal (le), Mareschal, 50, 126, 262, 372, 534.
Maréchaux, 15.
Marescot, Marécot, 7, 23, 130, 183, 193, 302, 344, 372, 383, 545, 547, 550.
Marége 80, 260, 361, 491.
(Brémont), 480.
Mares (des), 67, 392.
Maresquier, 475.
Maretz, Maretz, 273, 385.
Margane (de la) (Julien), 134, 164, 178, 201, 314, 367, 371, 404, 424, 449, 489, 511.
Marghant, 347.
Marguerie, Marguerye, 149, 359, 503.
(Sorteval, Torteval), 28, 94, 177, 348, 353, 368, 476, 488.
Marie, 30, 53, 101, 117, 139, 167, 175, 177, 213, 222, 227, 260, 262, 279, 310, 321, 349, 376, 434, 485, 496, 662.
— (Lucas), 130. (Troismont), 170, 278, 492, 506.
Marie (de Sainte-), 13, (Sainte-Marie-Laumonde), 13.
Marie aux-Engloys (Saint-), 255.
Marié (le), 21, 22, 46, 119, 200, 224, 230, 243, 334, 522, 534, 675, 676.
Marin (de), 14.

Marinier (le), 3, 17, 21, 422.
Marignier (le), 54, 110, 156, 197, 204, 325, 363, 443.
Marmyon (le), 141.
Marne (de), 12, 39, 48, 114, 139, 248, 282, 305, 403, 428, 447, 451.
Marot, 300, 358, 472.
Marques, 113, 320
Marquet, 86.
Marquier, 133, 373, 380, 454.
Marsillac (de), (Courseulles). 77.
Marsyre, 68.
Martia, Martiet, 253.
Martin. Martine, 6, 8, 33, 77, 137, 150, 180, 216, 231. 232, 256, 261, 265, 280, 281, 289, 294, 304. 320, 336, 351, 353. 404. 405, 412, 446, 451, 458, 484, 497, 521, 522, 524.
Mary, 254.
Massé, 214.
Massecrier, Maschrier, Macheerier, 172, 226, 250, 264.
Massieu, 22. 100, 118, 204, 255, 488, 500.
Masure, 69.
Mathieu, *parish*, 300, 411, 465, 662.
Maubanc, 398.
Maubant, 85, 150.
Mauduyt, 557, 559, 560.
Mauger, 137, 200, 233, 363, 472, 503, 528, 581. 582, 584.
Maugueux. 234.
Maugier, 98, 342, 537.
Maupas (de) (Cauvigny), 154, 490, 514.
Maupoint, Maupoinct, 117, 389.
Maxienne, 5, 28, 121, 134, 437, 500, 673, 674.
— (La Londe), 63.
Maynier (le), 263.
Meimbeville, 378.
Meinyer (le), 374, 385, 465, 524,
Mellet, Mellite, 286.
Ménage, Mesnage, 83, 252.
Ménard, 25, 70, 162, 183, 445, 663, 664, 665.
Mengeant, 72, 300, 482, 504.
Menneville (de), 284.
Mercier (le), 6, 71, 103, 128, 229, 273, 283, 411, 520, 529.
Merée, 5.
Meret, 661.
Merice, 51.
Mériel, 158, 280, 310, 425, 503, 555, 565, 667.
Mérite, 149, 162, 222.
Merville, 535.
Mery, 55, 160, 220 295, 639, 641.
Meset (de) (Beaulart), 226, 285, 359, 435, 525.
Mesières (de), (Bautot), 170.
Mesle (le), 13, 58, 81, 371.
Mesnages, 10, 252.
Mesnil, 3, 45, 72, 80, 132, 136. 166, 192, 208, 222, 224, 394, 408, 418, 523.
Mesnil-Frémantel, 606, 607, 608.
Mesnil-Hue (Laillier), 181.
Mesnil-Oger (Fouques), 97, 197, 226, 245, 377.
Mesnil-Guillaume (Le Valloys), 310, 322.
Mesnil (de), (Ouardel), 105.
Le Mestais, 30.
Le Métail, 222.
Metayer (le), 18, 152, 365, 438.
Meuger, 37.
Meveyne, 545, 547, 549.
Meynier (le), 318, 358, 431.
Mezet (de), (Beaulard), 276, 368, 539, 645, 646, 649.
— see Meset.
Miard, 60.
Michel, 52, 64, 94, 110, 125, 183, 335, 342, 387, 392, 459.
Micheust, see Meheust.
Mière (le), 13.

Mignier (le), 235.
Mignon (le), 521, 611, 612.
Millon, 180, 341.
Mimbrey, 248.
Mimphant, Minfant, 64, 99, 103, 141, 146, 241, 295, 298.
Minot, 13, 257.
Minyer (le), 70, 104.
Mire (le), 319.
Mirey, 346, 421, 448, 495,
Misouard, Mysouard, 484.
Missi, Missy, 21, 571, 572.
Moem, 251.
Moges (Buron), 312, 353, 507.
Moireau (La Palme), 493.
Moisson, Moysson, 40, 295, 334, 340, 345.
Moisy, 62, 186, 199, 279, 300, 304, 386, 459.
Mon (Besnard), 42.
Mondehare, Mondehaie, 78, 274, 501.
Mondeville (de) (Morin), 22, 166.
Mondeville, *parish*, 8, 44, 166, 179, 292, 304, 317, 343, 349, 427, 451, 464, 482, 486, 566, 568, 569.
Mondreville (Malherbe), 521, 673, 674.
Mongis, Mongys, 3, 113, 181, 206, 220, 221, 279, 336, 441, 467, 474, 562, 563, 564,
Monneste, 492, 543, 544, 545.
Monnyer(le), 27, 78, 106, 130, 138, 163, 170, 200, 212, 222, 224, 230, 287, 310, 317, 350, 377, 436, 440, 474, 481, 492, 507, 583, 584, 589, 608.
Mons (de) (Le Sens), 57, 399, 631, 652.
Mont (du), 16, 22, 37, 65, 90, 103, 127, 129, 140, 168, 244, 262, 264, 314, 315, 321, 343, 353, 355, 360, 373, 374, 390, 403, 427, 431, 441, 445, 467, 475, 640, 647, 650, 651, 659.
Montaigu (de), 298.
Montauban (de), 184, 403, 437, 522.
Montaubain (de), 287.
Montchauvet, 654, 655, 656.
Montenay (de) (Dieuavant), 613, 614.
Montigny, 15.
Montz (de), des Montz, *parish*, 647, 650.
— (Le Sens), 57.
Montz (de), 226.
Morant, 303, 400, 481.
Morel, 21, 22, 90, 101, 134, 375, 469.
Morel (de Tort, Tortz, Torp), 108, 169, 282, 399, 407, 476, 493.
Mores, Moors, 154, 155.
Morière, Morières, 87, 306, 456.
Mories (de), 68.
Morin, Morins, 2, 16, 24, 26, 45, 47, 48, 61, 67, 89, 94, 97, 112, 124, 130, 149, 150, 151, 165, 192, 197, 200, 206, 213, 228, 234, 238, 259, 261, 271, 293, 317, 331, 332, 337, 356 369, 379, 390, 399, 400, 404, 422, 429, 436, 441, 460, 464, 473, 485, 486, 489, 490, 495, 500, 501, 510, 518, 565, 566, 567.
Morise, Morisse, 167, 376, 385.
Mosque, 12, 138, 274, 412.
Motel, 2, 51, 267.
Motet, 123, 220, 321.
Motte (la), 39, 500. (Chevallier) 78.
Mou (Besnard), 42.
Mouen, 335, 424.
Mouen (de) (Mahias), 97, 585, 586.
Moulard, 557, 559.
Moulin (du), 7, 78, 130, 267, 392, 397.
Moulin-au-Roy, 347.
Moulins (des), 17, 19.
Moullin, 376.
Mounier (le), 25, 201, 280, 284, 406.
Mourin, 390.
Moustier (du), Moutier, 30, 53, 79, 93, 121, 143, 208, 318, 369, 442, 447, 448, 494, 664, 666, 667, 669, 671.

Moigne (le), Moyne, 66, 76, 90, 248, 292, 325, 341, 377, 506, 560, 561.
Moynet, 217, 490.
Moyreau, 526, see Moireau.
Moys (du), 273, 367.
Moysson, 4, 67, 87, 96, 109, 153, 183, 203, 211, 222, 262, 425, 445, 447, 460, 476, 492, 507, 598, 600.
Mur (du), 11, 16, 20.
Myard, 402.
Myfault, Minfaut, 71.
Myère (le), 8, 227, 233, 274, 417.
Myette, 125, 167, 169, 258, 286, 388, 397, 416, 481.
Myre (le), Myrrhe, 2, 77, 80, 84, 121, 125, 134, 160, 280, 295, 444, 451, 478, 509.
Mysoard, 30.

N

Navarre (Bourgeoys), 250, 452, 645, 646, 649.
Néel, 575, 576.
Néron, 188, 401, 459.
Neur (de), 352
Neur (le), 128, 352.
Nicheust, 75.
Nicholas, 107, 339, 367, 408, 442, 496, 587, 588, 589.
Nicolays (le), 63, 144, 207, 354.
Nicolle, Nicole, 10, 21, 36, 100, 213, 234, 249, 372, 373, 400, 495.
Nicolière (de la) (Nicollays), 20, 63, 462.
Niepce (la), Nyepce, 545, 547, 549.
Noble (le), 10, 15, 94, 216, 324, 465, 467, 516, 575.
Noë (la), (Foulongne), 441.
Noë, 255.
Noel, 19, 21, 100, 138, 140, 141, 142, 160, 182, 186, 193, 235, 236, 247, 283, 285, 312, 313, 495, 520.
— (Cappelier (le), 440, (Rhodes), 283, 291.
Nollet, 204, 475.
Norey, 120.
Normand (le), Normant, 27, 45, 183, 197, 201, 233, 453, (Magny), 324.
Normandière (de la), 432.
Noron, 83.
Nord (du), Nort, 204, 211, 322, 597, 598, 599.
Nouel, 437.
Nourry, 149, 211, 413, 432, 666, 667, 668, 672.
Nouvel (le), 10, 110, 324, 371.
Nouvice, 36, 86.
Novince, 94, 118, 187, 201, 323, 425.
— (Aubigny), 327, 383, 465, 512.
Noyers, 12, 16, 18, 135, 530, 633, 653, 654, 655, 661, 665.
Noyez, 267, 378, 429, 575, 576.
Noyre (de), 541.
Nyard, Nyart, 6, 372, 406.

O

Oger, 153, 409.
Ogier, 93, 174, 228, 244, 321, 334, 452, 468.
Olivier, Olyvier, 8, 76, 124, 126, 128, 210, 242, 254, 256, 368, 390, 426, 516.

Olyvet, 476.
Onfrey, Onfroy, Onfrie, Onfré, 128, 157, 206, 238, 386, 394, 462, 478, 492, 633, 634, 635.
— (Cardonney), 75.
Orbigny (d'), (Cordouen), 176, 502, 576, 577, 578.
Ordays, 480.
Orient (d'), 557, 559.
Orléans (d'), 28.
Osire, 23.
Osouf, 14.
Osoux, 8.
Osseville (d'), 400.
Ouardel, Ouordel, 148, 415, 437, 490 (Mesnil), 105, 132, 192.
Oudin, 117, 150, 226, 471.
Ouffières, *parish*, 538.
Ouilly, 145.
Ouldin, 83, 255.
Ozanne, Ozenne, 70, 189, 266, 430, 537.

P

Page (le), 29, 98, 143, 199, 214, 329, 412, 576, 577, 578.
Pagny, Paigny, 3, 538.
Pain, 112, 502.
Paingtre (le), see Peintre.
Paisant, Paysant, 12, 220, 241, 242, 324, 365, 419, 464, 529.
Palme (la) (Moireau), 493, 526.
Pape (le), 530.
Pareur (le), 149, 246, 344.
Parfourru (de), 49, 166, 275, 443, 510.
Paris, place, 20, 22.
— 71, 163, 216, 223, 279, 339, 495, 539.
— (Le Febvre), 71.
Pasquier, 147.
Patard, Patart, 26, 233.
Patrice, Patrixe, 18, 30, 196, 244, 331, 369, 419, 527
Patry (d'Estry), 87, 146, 258, 308, 331, 413, 424, 599, 600, 602.
Pauger, Paugier, 95, 491.
Paulmyer, Paumyer, 16, 22, 225, 302, 499, 672, 673.
Pavie, Pavye, 76, 222, 238, 239, 426, 442, 456, 516, 547, 550, 551.
Peintre (le), 340.
Pellehaste, Pellehestre, 277, 431, 489, 562, 563, 564, 592, see Baillehache.
Pelllerin, 33.
Pelletier (le), 12, 83, 99, 101, 132, 153, 176, 309, 312, 443, 645, 646, 649, 659, 661, 662, 669.
Pelley (le), 355.
Penelle, see Pesnelle.
Penon, 7.
Pensel, 37.
Penselée, 68, 315.
Pepin, 36, 78, 111, 169, 288, 302, 401, 413, 461.
Perelle (la), 179, 299.
Perenelle, 245.
Perette, Perrette, 189.
Perier, 50, 400, 590, 592, 593.
Periers, Perierz, Periez, 213, 214, 260, 267, 291, 347.
— (Le Roux), 76, 159, 175, 214.
Pernelle, 11, 62, 395.
Perreau, 112, 186, 187, 454, 473, 508, 601, 603, 604, 608.
Perrée, 87, 168, 215, 260, 339.
Perelle, 300, 433.

Perres, 60.
Perette, 380.
Perretel (le), 672, 673.
Perrières (de), 637.
Perrin, 533.
Perron (du), 107.
Perrotte, 303, 415, 436, 477, 483.
Perruquier (le), 69, 252.
Pesnelle, Penelle, 341.
Petevin, 98.
Petion, 328.
Petit (le), 2, 4, 13, 21, 23, 25, 27, 39, 41, 43, 44, 47, 51, 53, 61, 68, 76, 104, 108, 112, 116, 123, 136, 150, 175, 177, 181, 183, 185, 195, 198, 214, 231, 239, 253, 256, 257, 277, 281, 284, 295, 303, 304, 311, 325, 330, 336, 337, 346, 351, 355, 360, 372, 380, 385, 391, 405, 413, 436, 438, 465, 488, 495, 508, 512, 518, 521, 522, 526, 528, 633, 634, 653, 673, 674, 675.
— (La Follye), 68. (La Terre), 136, 225.
Petiville, 9.
Peton, 335, 485.
Peullier (le), 518.
Phanet, 11.
Philippe, 4, 6, 7, 9, 13, 20, 28, 38, 90, 96, 132, 162, 186, 214, 216, 219, 259, 266, 275, 276, 291, 318,, 333 360, 393, 405, 423, 425, 462, 485, 491, 527, 609, 610, 611. (D'Espinay).
Philippes, 51, 53, 113, 142, 143, 149, 337, 369, 477, 487, 531.
Picard (le), Picquard, Piquard, 264, 307, 338, 342, 373, 408, 653, 654, 655.
Picault, 535.
Picot, Picquot, Piquot, 25, 37, 57, 63, 68, 83, 115, 133, 136, 144, 147, 151, 196, 215, 241, 292, 293, 331, 336, 338, 378, 432, 463, 466, 501, 505, 563, 565, 566, 568.
Pierre, 215,
Pierre (de la), 20.
Pierre-sur-Dyve (Saint), 275.
— près-le-Pont, 450.
Pierrefycte, Pierrefyte (Breveaux), 157.
— (Fresnel), 418.
Pigace, Pigache, 334, 436, 490.
Pigeon, 2, 62, 188.
Pillegrain, 56, 286.
Pilleur (le), 101.
Pinchon, 34, 35, 36, 37, 38, 39, 40, 41, 43, 45, 47, 51.
Pinel, Pynel, Pisnel, 132, 169, 241, 318, 346, 405, 429, 495, 519, 589.
Pinson, 33, 248, 433.
Piquaut, 201, see Picot.
Piquenot, 312, 351, 373, 393, 413, 613, 614, 615.
Piquesaiche, 489.
Piquet, 86, 89.
Pitard, Pytard, 601, 603, 604.
Planche (de la), 355.
Plein de Côtentin, 12, 530.
Plumetot, 149, 642, 643, 647, 650, 659.
Pluquet, Plusquet, 24, 74, 159, 207, 223, 266, 397, 442, 507, 512, 675.
Pohier, 577, 579, 580, 653.
Poisson, Poysson, 69, 286, 453, 521.
Poitevin (le), 246, (Tamerville), 326.
Pont (du), 34, 156, 212, 226, 243, 363, 395, 599, 600.
Pont-au-Demer, 16, 536.
Porcher (le), 163, 170, 184, 185, 217, 267, 275, 280, 290, 323, 370, 409, 440, 444, 498, 585, 606.
Porée, 50, 172, 262, 277, 292, 330.

Poret, 132, 143, 262, 272, 281, 306, 383, 467, 498.
Porin, 280, 388, 523.
Porte (de la), 531.
Portier (le), 95, 249, 269, 346, 351, 497.
Postel, 49, 64, 166, 171, 267, 274, 323, 342, 379, 417, 534.
Potier, Potyer, 29, 71, 91, 92, 119, 162, 186, 190, 217, 258, 337, 348, 355, 452, 468, 482, 494, (La Londe), 299.
Potif, 267, 331, 496.
Potis, 498.
Poubelle, 24.
Poullain, 37, 69, 108, 128, 129, 171, 194, 205, 260, 264, 284, 299, 306, 404, 521, 577, 579, 580, 581, 654, 656, 657.
Poulterel, Pouterel, 36, 49, 73, 100, 109, 142, 157, 167, 179, 181, 216, 291, 322, 327, 345, 459, 517, 605, 606.
Poupinel, 10, 18, 61, 116, 141, 350, 449, 452, 518, 642, 643.
Pouquet, Poucquet, 20, 65, 96, 236, 345, 387, 426, 440, 482, 523, 538, 597, 598, 599.
Pouret, 250, 354, 397.
Poussiet, 12.
Poussy (Besnard), 85, 88, 111, 179, 249.
Poussy, *parish*, 613, 614, 615.
Poydecœur, Pœd-de-Cœur, Pœt-de-Cœur, 82, 188, 191, 218, 227, 349, 454.
Poysant, 118, 206, 278, see Paysant.
Poytevin (le), 246, 326, 512.
Prempain, Prenpain, 50, 56, 379.
Prés (de) (Auber), 510.
Presbtre (le), Prestre, 30, 31, 76, 101, 117, 159, 255, 289, 298, 333, 393, 457, 525.
Pretot, 539.
Prevel, 79, 96, 317, 320.
Préville, 535.
Prevost (le), 100, 157 (La Normandière), 432.
Prey (du), 78, 280, 328, 507, 510, 556, 557, 558.
Prier, 407.
Prieur (le), 21.
Prisé ? Brisé, 501.
Puce (la), 654.
Putot, 147, 281, 372.
Putoys (le), 86, 93, 115, 200, 276, 325, 416, 476, 585, 586, 588, 598.
Puys (du), 96, 198, 397.
Pynoteau, 307.

Q

Quahendry, Cahendry, 116.
Quarpicquet, Carpiquet, 466, 473, 504.
Quehaignel, 301.
Quehain, 223.
Quehaignes (de), Queheugnes, 188, 387, 454, 468, 485, 552.
Quehan, 153.
Quenault, 512.
Quenchy (de), 156, 163, 302, 358, 427, 458, 527.
Quendeville, 25, 404, 425, 477.
Quentin (Saint) (Jean), 265, 410.
Quentin (de), 51, 180, 258, 384.
Querenteville, 172.
Querière, 47, 146, 373, 408, 447, 499, 511.

Quern (le), Lequern, 51, 107, 154, 234, 264, 266, 319, 414, 420.
Quernel (le), 51, 211.
Queron (de) (Benyer), 306, 658, 659, 661.
Queron (de) (Le Febvre), 280, 307, 318.
Queron, 54, 280.
Querpiquet, Carpiquet, 128.
Quesnel (de) (Jourdain), 46, 62, 126, 168
Quesnel, 84, 110, 181, 205, 243, 266, 288, 314, 370, 371, 374, 496, 575, 662.
Quesnon, Guesnon, 43.
Questel, 35.
Quetil, 20.
Quetteville see Guetteville.
Queudeville, 425.
Queuvechel, 436.
Quirié, Quiryé, 32.
Quiriel, 172, 256.

R

Rabbot, 219.
Racine, 5, 21, 22, 147, 160, 295, 402, 524, 616, 617.
Rampeur (le), 56, 371.
Ranville, 20, 24, 52, 121, 135, 146, 216, 428.
Raoul, 6, 13, 14, 71, 89, 192, 218, 229, 302, 307, 334, 397, 436, 458, 488, 493, 672, 673.
Raoulette, 16.
Rappelet, 607, 609, 610.
Raullette, 36.
Raumont, 517, 672, 673 (Mabrey).
Rauville, 135, 261, 442.
Rebours (le), 64, 275, 409, 412, 576, 577, 578, 655, 656, 657.
Regnard, 149, 328, 351, 426, 491.
Regnauld (Avené), 423, 440, 542.
Regnault, Regnaut, 23, 212, 262, 315, 401, 450, 489.
Regnier, 49, 105, 162, 207, 250, 260, 375, 402, 505.
Regnouf, Regnou, Renouf, 79, 106, 317, 330, 352, 433, 500, 516.
Renyer, 144.
Regnou, 433, 451, 484.
Rembarerie (de) (Bigne), 454.
Rémon, Rémond, 42, 161, 425, 500, 529
Renchy (de) (Allemaigne), 487.
Renouf, Renout, 29, 46, 106, 125, 156, 192, 238, 248, 294.
Renouvel (le), 229.
Rentot, 16.
Renyé, Renyer, 502.
Repuchon (de), 171, 253.
Requier, 49.
Retton, 552, 553, 554, 555.
Revel, 527, 608, 609, 610.
Révérend (le), 16, 28, 29, 168, 169, 222, 234, 238, 280, 320, 325, 356, 492, 527.
Reviers (de) (Manoir), 502, 562, 563, 564, 565.
Reugne (de) (La Court, 239.
Rhodes (Noel), 283, 291.
Richard, 17, 34, 109, 130, 207, 208, 212, 213, 254, 282, 319, 338, 342, 382, 399, 420, 425, 436, 437, 455, 461, 476, 492, 515.
— (Bombanville), 9, 403, 414, 420, 446, 499.
— (Hérouvillette), 126.
Riche (le), 42, 111, 164, 205, 254, 343.
Richer, 385.
Ridel, 94, 235.

Rigoult, 119.
Riote, Riotte, 4, 53, 221.
Rioult, 359.
Ripault, Ripauld, Ripaut, 18, 231, 261.
Rivet, 55.
Rivière (de la), Rivière, 178, 220, 270, 293, 533, 588, 590, 591.
— (Huet), 257, (L'Orient), 280.
Robert, 30, 64, 75, 79, 121, 150, 230, 245, 270, 285, 411.
Robillard, 14, 15, 29, 35, 38, 56, 98, 104, 152, 164, 176, 210, 252, 271, 295, 319, 353, 354, 460, 472, 475, 500, 504, 518.
Roc, 44, 112, 114, 162, 263, 292, 402.
Roch, 302.
Roche (la), 60, 241, 368, 532, 533.
Rocque (de la), Roque, 61, 246.
Rodes, see Rhodes.
Roger, 3, 22, 33, 44, 72, 73, 104, 152, 273, 288, 327, 351, 361, 419, 448, 477, 482, 523,
— (Cornières), 323, 409.
— (Lion), 9, 66, 123, 124, 176, 185, 239, 418, 419, 469.
Rogier, 91, 192, 237, 246, 654, 655, 656.
Roncier, 552, 553, 554.
Roques, 67, 185, 281, 412.
Roquereuil, Rogereul, 12, 209.
Roquereuil (de) (Bourdon), 51, 149, 159, 193, 247, 344, 504, 523, 675.
Ros (de), 465.
Rose, 146, 267.
Rosel, 85, 221.
Rosty, 127, 218, 316, 450.
Rothier (du), 202.
Rouen, 29, 30, 235, 255, 396, 461, 465, 544, 547, 675.
Rouge (le), 13, 138, 171, 183, 205, 339, 633.
Rougemont (de), 495.
Roulland, Rouland, 135, 146, 241, 261, 312, 428.
Roumelin, 28.
Rouquet, 536.
Roussel, Rousel, Rouxel, 1, 3, 18, 27, 72, 119, 155, 164, 204, 214, 298, 335, 343, 396, 502, 537, 575, 577, 578, 595.
— (Bretteville), 65, 349, 384,
— (Le Gabeleur), 205.
Rousselin, Rouxelin, 40, 131, 399, 518.
Rouville (de), 206, 254.
Roux (le), 24, 45, 53, 97, 108, 136, 158, 179, 182, 183, 245, 255, 290, 291, 371, 420, 424, 471, 488, 535.
— (Periers), 76.
Roze, Rozé, 197, 276, 278, 389, 470, 533.
Rozel (Le Marchant), 85, 299.
Rozey (du), 116, 356, 486.
Roy (le), 14, 19, 27, 28, 70, 79, 104, 105, 141, 142, 163, 166, 169, 186, 194, 208, 242, 262, 263, 265, 266, 285, 291, 300, 305, 337, 339, 340, 354, 388, 414, 416, 423, 425, 430, 431, 433, 440, 447, 461, 462, 494, 524, (Bouillon).
Ruault, Ruaut, 14 (Condé), 55, 148, 252, 340, 439, 505, 533.
Rubier, 350.
Rue (de la), 56, 58, 250, 356, 364, 463, 466, 568, 570, 571, 574, 575, 598.
Ruel, 218.
Ruelle (de la), 122, 228, 241, 410.
Ruette, 67, 284.
Rufin, 11.
Ruzé (le), (Le Galloys), 7, 41, 450.
Ryoult, 93.

S

Saalles (de) (Langrune), 593, 594, 596.
Saffrey (de) (Varaville), 236.
Sage (le), Saige, 4, 5, 22, 112, 114, 139, 153, 199, 239, 258, 263, 301, 309, 366, 396, 418, 447, 454, 475, 503, 517, 574, 575, 576.
Saint-Eaux, 654, 656, 657.
Salle (de la), 137, 263, 357, 374, 391, 512, 530, 536, 550, 551.
Salles, Saalles, 180, 182.
Sallofetz, Saillofetz, Chalofetz, 79, 225, 304, 355.
Salomon, 487.
Saullet, 193, 356, 406, 427, 457, 470.
Sautel, 70, 84, 126, 291, 500.
Sauvage (le), 9, 34, 36, 117, 220, 251, 259, 345, 389, 477.
Savary, 94, 523, 647, 650, (Thiment), 418.
Savoye, 46, 132, 183, 235, 247, 368, 513.
Scelles, Selles, Seelles, 242, 251, 288, 516, 538.
Secqueville, Sequeville, 66, 112, 193, 261, 539, 547, 548, 550, 551, 661, (Guillebert).
Sehan, 46.
Seigneur, 356, 361.
Seigneuré (le), Seigneurey, 77, 502, 545, 547, 549.
Semilly (de), 55, 252, 340, 505.
Seneschal (le), 56, 212, 332, 352, 396, 424.
Sens (le), 225, (Bequets), 493, (Dyvrande), 482. (Monts), 57, 399, 651, 652.
Sepuarchaud, 3.
Seren, 21.
Seret, 422.
Serf (le), Cerf, 182, 337, 549.
Sevestre, 49, 77, 235, 266, 398, 436, 490.
Sieur (le), 62, 435.
Signard, 50, 175, 266, 269, 395, 491.
Silvestre, 33, 42, 43, 44, 46, 47, 49, 50, 51, 74, 75, 79, 341.
Silvin (Saint) (Suzire, Surirey), 222, 312, 313, 386.
— *parish*, 426, 606
Simon, see Symon.
Sistin, Sixtin, 430, 565, 566, 567.
Sisty, 497.
Sochon, Socon, 14, 45, 84, 175, 562, 563, 565.
Sohier, Sohyer, 43, 123, 187, 207, 265, 311, 667, 668, 670.
Sollenge, Sollengy, 82, 124, 157, 332, 340, 350, 400, 409, 445, 481, 486, 585, 586, 588, 595, 617.
Soliers (de), Solliers (Guérard), 78, 132, 443, 504, 613, 614, 651, 652.
Solier, 55, 150.
Soliez, 397.
Sonnet, 213, 358.
Sordaictz, 168.
Sordays, 164, 315.
Sordes, 8.
Sordeval (de). Sorteval, Torteval, (Marguerie), 28, 94, 177, 220, 348, 368, 476, 488.
Sorée, Sorré, Sorey, 21, 37, 43, 171, 661, 663, 665, 670.
Sorin, 254, 282, 327, 328, 461, 464.
Sortays, 188.

Sortes, 27.
Sosson, 476.
Soyer, 57.
Sueur (le), 8, 35, 46, 57, 67, 84, 106, 122, 128, 131, 193, 218, 223, 233, 248, 253, 273, 318, 334, 341, 345, 348, 358, 417, 473, 478, 508, 513, 536, 606, 607, 608, 609.
Surirey, Suzire, 222, 312, 313, 386.
Surveillant, 502.
Symon, Simon, 17, 70, 111, 131, 290, 292, 396, 420, 488, 507, 599, 600, 602.

T

Tailleboys, 535.
Tailleur (le), 165, 250, 346, 351, 487.
Tallebot, 247, 305, 363.
Tamerville (de) (Poitevin), 326.
Tanquereuil, 449, 450.
Tartre (du), 46.
Taupin, 124, 228, 377, 387, 461, 477, 481, 534.
Telier (le), Tellier, 6, 15, 63, 197, 229, 316, 417, 469, 585, 586, 587, 594, 644, 646, 648, 653.
Terin (le], Therin, 44, 129, 333, 335, 379, 436.
Terre (la) (Petit), 136, 225.
Terrier (le), 46, 113, 174, 204, 268, 337, 357, 358, 375, 455, 459, 482, 506.
Terrière, 179.
Tessel, 306, 532.
Tessie, 64.
Testard, 130, 221, 248, 457.
Testu (le), 28, 188.
Thierry, Tierry, 318, 336.
Thieudet, 432.
Thiment, 390, 463, 471 (Savary), 229, 418.
Thimont, 72.
Thinet, 120.
Thiodet, 285.
Thomas, 34, 171, 181, 209, 232, 358, 428, 566, 568, 569.
Thomasse, 197.
Thon (du), Ton, 36, 63, 104, 115, 147, 309, 321, 325, 353, 564.
Tilleul, 585, 586, 587.
Tilly, 38, 50, 186.
Tiret, 62, 149, 312, 416, 450.
Toix (le), or Coix.
Tondeur (le), 314.
Tondu (le), 53, 142, 270, 451.
Torcarpel, 184.
Torp (de) (Morel), 282.
Tort (le), Tortz, 452.
Tort (du), 219, (Morel), 476, 493.
Tostain, 20, 59, 84, 103, 105, 176, 188, 204, 215, 219, 226, 348, 362, 392, 446, 644, 646, 647, 648, 653.
Tostée, 81.
Toubel, 5, 66, 95, 239, 320, 329, 364, 429, 431.
Touchard, 111, 366.
Touche (de la), 242.
Touchet (le), 48, 135.
Touffault, 601, 603.
Touffreville, 204.
Toulier, Toullier, Toullyer, 110, 292, 319, 370, 383, 415, 517, 532, 533, 552, 553, 554, 555, 568, 570, 571.
Tourlier (le), 429.
Toulorge, 132, 178, 253, 319, 356, 456.
Tour (de la), 239.
Tourailles (des) (Turgot), 9, 118, 152, 209, 254, 510.
Tournebu, 40, (Fournier), 57, 108, 162, 190, 227, 312.
— *parish*, 540.

Tournevieille, 49, 61, 308, 447, 507, 528.
Tournières (de), 31, 108, 217, 314.
Touset, 19, 140, 238, 424, 645, 646, 648, 669.
Tout (du), 275, 408.
Touzé, Touzet, 1, 62, 331, 422, 576, 577, 578.
Trainel, or Hamel, 11.
Traquet (Le Febvre), 59.
Tremblé (de) (Caumont), 345.
Trenche, 10.
Trencheval, 324.
Trenchevent, 398, 483.
Treshardy, 19, 299, 355, 639, 641, 653.
Tresmont, 311.
Trevin, 85, 101, 179, 271, 379, 455, 472.
Trinque, 21.
Tripier, 20.
Troismontz, 28.
Troismontz (de), 91, 123, 177, 251, 265, 359, 375, 440, 441, 667, 669, 670, 671.
Troismontz (Feugerolles), 49, 166, 275, 443, 510.
— (La Mare), 104, 288, (Marie), 170, 278, 492, (La Valette), 322.
Troley (de), 510.
Troplong, 55, 98, 252, 281.
Trouard, Trouart, 387, 639, 641.
Trouquet, 259.
Trouvé, 131.
Trubert, 339.
Trublet, 10.
Trublier, 33.
Truchet, 7, 14, 22, 40, 41, 210, 293, 374, 399, 441.
Trufault, 604.
Tyment, 229, see Thiment.
Tuaudet, 374.
Turgot, (des Tourailles), 9, 118, 152, 209, 254, 510, 511.
Tybault, 175.
Tyrel or Harel, 23, 121, 258.
Tyret, 150, 312, 444.
Tyson, 11.

V

Vabonier, 10.
Vaboys, 9.
Vachy (de), 399.
Vaillant (le), 2.
Val (du), 18, 39, 45, 48, 121.
Valé, 386, 533.
Valentin, Vallentin, 16, 162, 382.
Valer, Valler, 157, 512, 524, 550, 551, 609, 610, 611, 612, 615.
Vallée, 65, 76, 429.
Vallée (de la), 530.
Valleroy, Balleroy, (Biéville), 127, 416.
Valette (de la) (Troysmont), 310, 322.
Valloys (le), Valoys, 47, 57, 156, 174, 201, 276, 312, 359, 378, 511, 514.
— (d'Isoré), 17.
— (d'Ifz), 40, 174, 246, 285, 340, 531.
— (Mesnil-Guillaume), 310, 322.
Var (le), 57, 186, 344, 444.
Varaville (Saffrey), 236.
Varel, 387.

Varende (Daleschamps), 312, 385, 395.
Varignon (le), 30, 38, 176, 338, 466, 647, 650, 659.
Varin, 63, 123, 160, 167, 232, 242, 326, 334, 357, 426, 464, 466, 474, 497, 544, 546.
Vasnier (le), 15, 71, 144, 173, 195, 209, 219, 344, 422, 437, 449, 475, 494, 507, 509, 601, 603, 604, 658, 659, 660.
Vassal (le) (La Carrière), 77.
Vassard, 74.
Vassel, 124.
Vasseur (le), 577, 579.
Vassi, 56.
Vassy (de), 298.
Vast (Saint), 589, 655.
Vastel, 26.
Vastier, 7, 9, 123, 287, 417, 446.
Vateboys, 27, 134, 363, 446.
Vatier, 72, 145, 204.
Vaucelles, 1, 4, 21, 23, 24, 28, 30, 39, 41, 43, 48, 55.
Vaucy, 18.
Vaudery, 15.
Vaudieu, 465.
Vaudin, 21, 97, 114, 207, 353, 370, 387, 498.
Vaudry, 27, 39, 67, 199, 330, 532, 545, 547, 548, 549.
Vaulx (de), Vaux, 31, 114, 371, 399, 491, 543, 544, 546.
Vaugueux, 23, 31, 41, 48, 54, 55, 71, 372.
Vauquelin, 30, 166, 248, 464.
Vaussard, 17.
Vaussy, 27, 35, 210.
Vautier, Vautyer, Vaultier, 34, 59, 66, 72, 77, 98, 105, 120, 138, 140, 171, 174, 193, 201, 217, 219, 261, 262, 298, 309, 310, 314, 365, 402, 406, 448, 453, 462, 477, 520, 535, 539, 616, 617, 618, 621 637.
— (Billy), 70, 292.
Vavasseur (le), 30, 41, 58, 148, 172, 181, 224, 277, 283, 325, 358, 382, 392, 396, 410, 427, 453, 472, 530, 531.
Veel (le), 143.
Vendes, 543, 544, 546.
Venoix, 442, 445, 446, 449, 453.
— (Chevallier), 518.
Verdun, 237.
Verneil (de), 391.
Vernières (de), 74.
Vernyeux (de), 360, 425, 428, 440.
Verrières (de), 260.
Verrolles, 468, 599, 600, 602.
Verson, 379, 371, 402, 448, 485, 493, 535, 538, 674, 675.
Veus (de), 533.
Viard, Viart, Vyard, 224.
Vic (du), 57.
Vicquet (du), 15, 64, 155, 178, 240.
Vidié, Vidyé, 73, 246, 269, 528, 538.
Vie (la), 81, 95, 187, 253, 456.
Viel, du Vielle, 6, 58, 104, 148, 185, 230, 284, 308, 461, 463, 519, 522, 607, 609, 654, 655, 656, 658.
Vieux, Vieulx, 41, 66, 70, 114, 227, 247, 348, 513.
Vigan, 178.
Vigor, 262, 659.
Villain (le), 2, 35, 40, 387, 491.
Ville (de la), 48.
Villette, 558, 559.
Villy (de), Villey, 68, 173, 177, 209, 375, 418, 432.
Vimond, Vimont, 285.
Vincennes, 27, 83.
Vincent, 167, 220, 377, 382. (La Guière), 217, 219, 220, 382, 571, 572.
Vinet, 33.

Viore, Vyore, 87, 180, 266, 442, 486, 487, 512.
Vioro, 24.
Viquet, (du), 46, 155, see Vicquet.
Vire, 9, 107.
Vivier, 235.
Vòler, 26.
Vyette, 414, 519.
Vymont, 42, 101, 200, 235, 284, 312, 313, 395, 422, 456.

Y

Yeuclin, 59.
Yon, 5, 26, 126, 237, 322, 377, 416, 429.
Yosne, 65.
Ysoré, 321, 433.
Yvon, 54.

Vannes. — Imprimerie LAFOLYE Frères.

VANNES
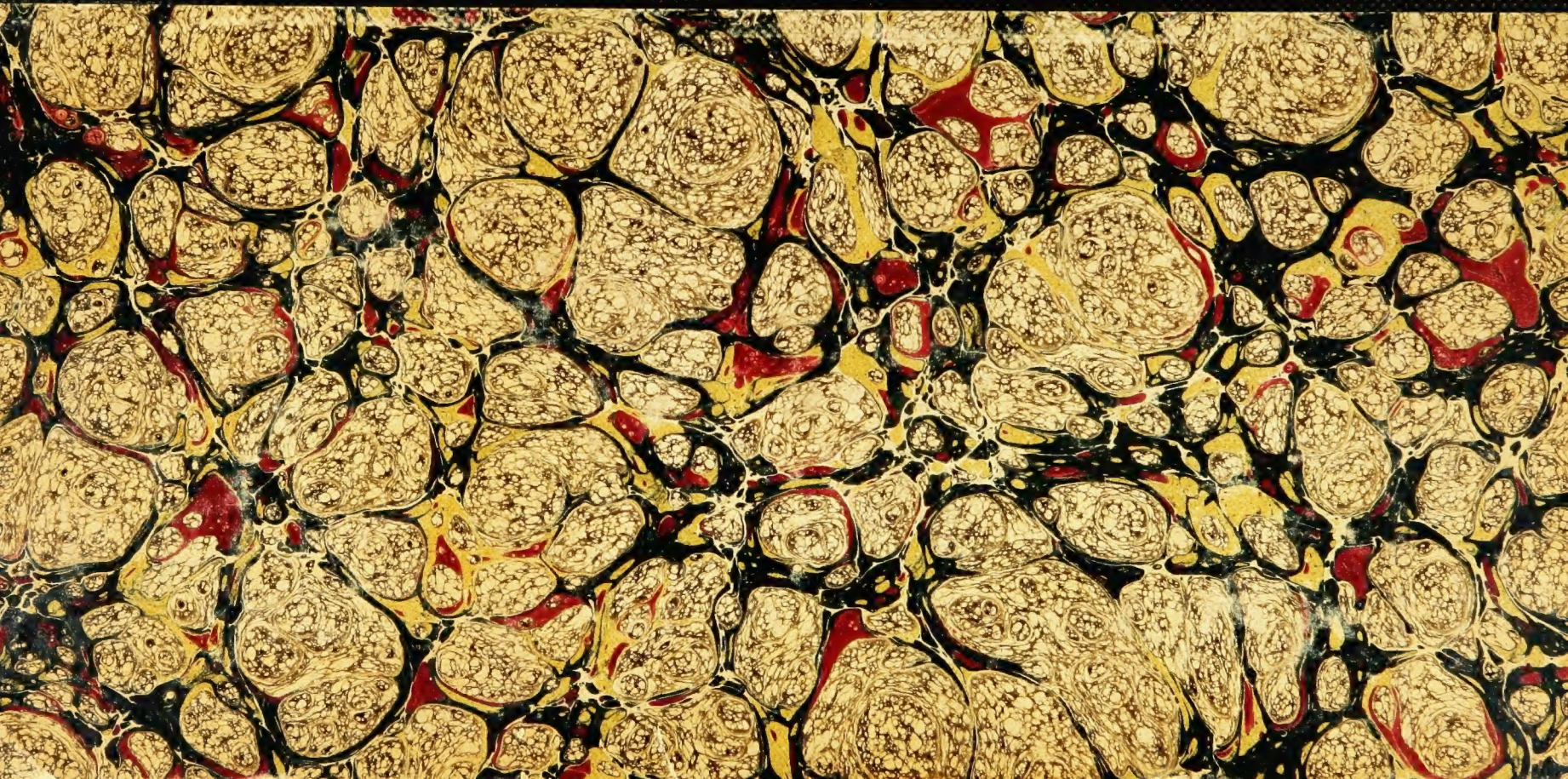
IMPRIMERIE LAFOLYE FRÈRES.